

冠县统计年鉴

STATISTICAL YEARBOOK OF GUANXIAN

二〇二四年



冠县统计局

《冠县统计年鉴》

编辑工作委员会名单

主 编：路鹏德

副主编：（以姓氏笔画为序）

王士月	王东鑫	曲学委	杨 峰
陈建志	张立民	范啸龙	郭洪磊
栾振伟	黄梅萍		

编 辑：（以姓氏笔画为序）

于 轩	王书芬	王 萌	王萌萌
王纪燕	申慧杰	冯翠花	孙亚敏
成 晟	刘 敏	张 晴	曲梓玉
李芳丽	陈慧敏	苗 建	范丹丹
赵淑华	赵国芳	赵丹丹	郭泳华
魏 璇			

编辑说明

一、《冠县统计年鉴》是一部全面反映冠县国民经济和社会发展情况的资料性年刊，是认识和研究冠县县情，交流社会信息，制定政策，指导国民经济发展的的重要资料和历史性的工具书。

二、《冠县统计年鉴—2024》收录了2024年度冠县经济和社会方面的统计数据，以及历史上主要年份的统计资料。本资料共分两大篇：第一篇，特载；第二篇，统计资料。其中，统计资料包括：综合，农业，工业、能源，贸易、规模以上服务业，城乡住户调查，房地产与建筑业，劳动工资，人口，交通运输与邮电业，财政、保险，教育、卫生、民政、社会保障，城建、气象、旅游、安全生产等部分，并附录了聊城市及各县市市区的主要经济指标。

三、本《年鉴》所列指标，除《政府工作报告》、《统计公报》及地区生产总值使用的数字为快报数或初步统计数外，其他均为正式年报数字。本年鉴数据资料大部分来自冠县统计局年度统计报表，一部分来自县直有关部门的统计报表。读者在使用数据时，凡与本年鉴数字不符的，一律以年鉴为准。

四、在编印过程中，由于时间紧和编者水平有限，难免有误，恳请广大读者提出宝贵意见，以便改进、提高。

二〇二五年八月

目 录

第一篇 特载

政府工作报告.....	3
2024年冠县国民经济和社会发展统计公报	13
2024年聊城市国民经济和社会发展统计公报	19
2024年山东省国民经济和社会发展统计公报	27

第二篇 统计资料

一、综合

1-1 2024年冠县生产总值	38
1-2 聊城市各县(市、区)生产总值	39
1-3 聊城市各县(市、区)生产总值指数	40
1-4 聊城市各县(市、区)生产总值构成	41
1-5 市场主体登记注册户数统计表(按行业分类)	42
1-6 市场主体注册资本统计表	46
1-7 市场主体登记注册户数统计表	46
1-8 个体工商户登记注册统计表	47

二、农业

2-1 农业生产条件	53
2-2 2020-2024 年主要畜禽生产情况	54
2-3 2019-2024 年粮食产量	55

三、工业 能源

3-1 2024 年规模以上工业企业经济指标 (大中小类行业)	58
3-2 2024 年规模以上工业企业经济指标 (分登记注册类型)	112
3-3 2024 年规模以上工业企业经济指标 (综合分组)	130
3-4 规模以上工业企业能源加工转换情况	148
3-5 规模以上工业企业主要能源品种消费情况	149

四、贸易 规模以上服务业

4-1 分县(市、区)主要年份社会消费品零售总额	152
4-2 限额以上批发零售业法人单位经营情况	154
4-3 限额以上批发和零售业法人单位财务状况	158
4-4 限额以上住宿和餐饮业法人单位经营情况	170
4-5 限额以上住宿和餐饮业法人单位财务状况	172
4-6 2024 年规模以上服务业企业分行业财务状况	178

五、城乡住户调查

5-1 2024 年县(市、区)居民可支配收入	185
-------------------------------	-----

六、房地产与建筑业

6-1 房地产开发业财务状况	189
6-2 房地产开发企业施工、销售和待售情况	191
6-3 房地产开发企业投资、资金和土地情况	192
6-4 2024 年有总承包和专业承包资质的建筑业法人单位财务状况	193

6-5 建筑业企业房屋竣工面积及价值	195
6-6 建筑业企业生产经营情况	196
6-7 建筑业企业在外省完成产值	197

七、劳动工资

7-1 各行业分指标从业人员和工资情况(四上单位)	200
7-2 2024年各县市区城镇非私营单位从业人员人数、工资总额、平均工资情况	206

八、人口

8-1 人口及其变动情况统计年报表	210
8-2 2020—2024年冠县常住人口及城镇化率	213

九、交通运输与邮电业

9-1 2024年公路网结构	217
9-2 全社会客货运输量	217
9-3 电信数据	217
9-4 联通数据	218
9-5 移动数据	218
9-6 邮电业务主要情况	218

十、财政 保险

10-1 一般公共预算收支决算总表	220
10-2 冠县保险业务完成情况	222

十一、教育 卫生 民政 社会保障

11-1 普通中学、小学在校学生及教职工基本情况	225
11-2 2024年卫生机构、床位和各类技术人员等情况	226
11-3 民政事业基本情况	228

11-4 城乡居民最低生活保障指标数据	229
11-5 社会保障主要指标	230
11-6 社会保险基金收支及累计结余	230
11-7 社会保险参保人数	231
11-8 城镇职工养老保险基本情况	231

十二、城建 气象 旅游 安全生产

12-1 城市基础设施	235
12-2 主要气象要素	236
12-3 旅游业情况	237
12-4 安全生产事故	238

十三、附

中华人民共和国统计法	243
中华人民共和国统计法实施条例	248
防范和惩治统计造假、弄虚作假督察工作规定	253

第一篇 特载

政府工作报告

——2025年1月16日在冠县第十八届人民代表大会第五次会议上

冠县县长 张庆辉

各位代表：

现在，我代表县人民政府向大会报告工作，请予审议，并请县政协委员和其他列席会议的同志提出意见。

一、2024年工作回顾

刚刚过去的2024年，是中华人民共和国成立75周年，也是实现“十四五”规划目标任务的关键一年。一年来，面对复杂严峻的宏观形势，在县委的坚强领导下，我们坚持以习近平新时代中国特色社会主义思想为指导，深入学习贯彻党的二十大和二十届二中、三中全会精神，按照“14557”工作思路，扎实开展“筑基攻坚提升年”活动，团结奋进、砥砺前行，在高质量发展征程上迈出了坚实步伐。

一年来，我们勇立潮头、争先进位，在稳进提质中跑出了“冠县速度”。预计全县地区生产总值增长6%左右，规模以上工业增加值增长10%左右，固定资产投资增长5.5%左右，社会消费品零售总额增长8.5%左右；一般公共预算收入14.1亿元、增长2.1%，主要经济指标保持稳定增长，高质量发展的势头越来越好。

一年来，我们勇往直前、保持韧劲，在向上争取中展现了“冠县力度”。累计争取上级各类资金68.34亿元、增长8%，其中无偿资金38.25亿元；争取中央财政支持普惠金融发展示范区、全国信访工作示范县、全国第二批共同现代化试点、国家传染病防控医防协同医防融合试点县、山东省县域经济高质量发展试点、山东省现代农业强县、山东省现代流通强县等省级以上荣誉称号、试点54项，争取省级以上改革成果134项，高质量发展的底气越来越足。

一年来，我们勇于创新、拼搏实干，在竞相奋进中塑造了“冠县品牌”。民营经济、数字经济、城乡建设、林长制、养老服务、安全生产等6个领域工作获得省级督查激励，列全省第2位；中央电视总台、山东新闻联播宣推冠县66次；“1234N”整县域金融赋能乡村振兴新模式在全省推广，“营商之冠·安商之县”“诚信之冠·幸福之县”品牌持续擦亮，高质量发展的活力越来越强。

一年来，我们勇担使命、一心为民，在增进福祉中彰显了“冠县温度”。圆满完成保交房和逾期回迁安置房攻坚任务。开通“冠县—北京—秦皇岛”铁路客运线路，圆了全县人民在家门口乘坐火车直达北京的梦。“五心”幸福教育、“五心”卫生健康、“五心”矛盾调解、新农村幸福食堂、新农村夜校等为民举措成效明显，人民生活越来越美好。

我们主要抓了七个方面的工作：

（一）坚持链式思维，制造强县展现新优势。优势产业加速聚集。坚持以“链长制”统领产业发展，工作成效位居全市第1位。入选国家级中小企业特色产业集群1个、实现了历史性突破；入选省级特色产业集群1个、市级2个，总量全市最多。在全省特色产业集群综合评价中，冠县镀涂钢板制品产业集群位列第3位。强企方阵加速扩大。新增减税降费1.22亿元；落实奖补资金3300万元，支持企业技术改造、科技创新、升规纳统以及运输行业发展，有效提振市场信心。新增“四上”企业86家。新增省级制造业单项冠军、工业设计中心、瞪羚企业、专精特新中小企业、质量标杆企业等66家，数量位居全市前列。获得“省长杯”工业设计大赛银奖、铜奖各1项，

全市唯一。入选全省高端品牌重点培育企业 2 家，主导或参与制修订国家标准、行业标准 6 项，成功争取省级知识产权“五级联动”快速维权协同保护试点。向数向绿加速转型。新增省级智能工厂、数字化车间、晨星工厂等 32 家，获评山东省 DCMM 贯标先进区域、两化融合推进先进县。县经济开发区获评省级绿色工业园区，创建省级数字经济示范型园区、全市唯一。新增省级绿色工厂、绿色供应链管理企业 7 家，全市最多。落地实施一批风电、光伏、储能项目，绿色能源产业发展迈出重要步伐。

(二) 坚持统筹理念，有效需求迸发新动能。投资拉动坚实有力。争取增发国债、中央预算内投资、超长期特别国债项目 21 个、资金 17.92 亿元。实施省市县三级重点项目 146 个、数量历年最多；列入省级重点项目 16 个、市级 30 个，分列全市第 1 位、第 3 位。发挥县级重点项目挂图作战和要素保障指挥部作用，创新项目从立项选址到开工建设“80+37 天”高效模式，实行“四色”管理模式、“三函”督导机制，推动了重点项目顺利实施。消费潜力持续激活。开展夏日消费季、消费品以旧换新等活动 20 场，发放各类政策性补贴 1162 万元，带动消费 1 亿元以上。获评国家 3A 级景区 1 处、四星级酒店 1 家。推行“多孩宜居”“青年优居”“房票安置”等政策措施，房地产市场基本稳定。组织电商培训 156 场、1.2 万人次，入选“全国县域直播电商中心”1 处、全市唯一，入选山东省电商产业带 2 处、直播电商行业党建工作示范基地（示范点）3 处；预计网络零售额增长 20% 以上，获批创建全国农村电商与快递协同发展示范区。要素资源有效保障。批复建设用地 5135 亩，争取新增计划指标 2240 亩、全市最多，盘活低效闲置用地 1434 亩，发展空间得到有力保障。各项贷款新增 31.4 亿元，其中普惠贷款新增 25.3 亿元；政府性融资担保贷款新增 14.8 亿元、鲁担惠农贷新增 2.7 亿元，均列全市第 1 位；“冠县乡村振兴金融服务平台”入选全国金融支农十大典型案例，线上放款 111 亿元；搭建全国首个县级供应链金融服务平台——“冠之链”供应链金融服务平台，降低企

业综合融资成本 50% 以上。

(三) 坚持内外联动，改革开放呈现新气象。各项改革纵深推进。深入推进“高效办成一件事”，推出高频“一件事”集成服务场景 14 个；新政务服务中心正式启用，推动更多事项“简快办、就近办、一次办”，营商环境保持全市前列。深入实施信用“五进”工程，上线运行“灵芝分”公共信用信息平台，把“信用+”融入到经济社会全领域，用信人数超过 15 万人次；与荣成市、岱岳区和薛城区组建山东省县域城市信用发展联盟，牵头启动山东省首个市域内信用应用战略合作，4 个案例荣获 2024 年度中国信用共建优秀案例，1 个案例荣获第六届“新华信用杯”全国优秀信用案例、全市唯一。深化国资国企改革，获评“AA”级信用等级企业 1 家。“入企执法扫码”做法入选中国开发区营商环境百佳案例，在全市推广。招引质效全面提升。新引进过亿元项目 42 个，其中招大引强项目 12 个，到位资金 51 亿元，综合排名列全市前 3 位。新增市级以上研发平台 11 个，获评山东省博士后创新实践基地 2 家，入选山东省急需紧缺人才项目 2 个，全市首家“博士小院”落户冠县，“智汇冠县”品牌持续擦亮。对外开放不断扩大。预计全年进出口总额 52.3 亿元、同比增长 15.6%；实际使用外资 3375 万美元、列全市第 3 位。冠州国际陆港建设顺利，冠县至天津港实验班列正式开通、成功争取铁路运费下浮 35% 政策，铁路专用线开工建设，运输方式“公转铁”迈出重要步伐。成功举办中国·冠县 2024 钢板产业对外开放暨国际精准采购大会。规划建设跨境电商产业园，在全市率先启动阿里巴巴国际站县级运营中心，预计跨境电商出口 13.37 亿元、列全市第 2 位。与莫斯科州巴拉希哈市建立友好合作关系，国际友城实现零的突破。

(四) 坚持产业引领，和美乡村绘就新画卷。农业基础更加巩固。建设高标准农田 13.5 万亩、列全省第 2 位，创建“吨半粮”示范区 8.3 万亩、玉米单产能力提升示范区 10 万亩，粮食产量连续三年保持在 14 亿斤以上。自主研发冠·鹰智慧耕保监管平台，建立起耕地保护立体防护体系，

耕地面积实现“四连增”；平台入选自然资源部第一届“山海杯”国土空间数字化场景工具创新大赛优秀奖，县级唯一。农业产业更加兴旺。创建省级乡村特色专业镇、特色优势食品产业强镇6个，新增省级农业龙头企业3家、省级知名农产品区域品牌1个、全国名特优新产品10个、绿色食品认证10个。灵芝产业集群入选全省医养健康特色产业集群，品牌价值达到26.02亿元、列全国第2位。成功举办2024中国梨产业年会暨冠县酥梨高质量发展大会，“酥冠天下·梨鲜九州”品牌更加闪亮。获评山东省县域数字农业发展县。农村环境更加宜居。深入开展农村人居环境整治，城乡环卫一体化列全市第1位，“拔杆净网洁面”工程持续推进，乡村面貌焕然一新。新建改建农村公路57公里，路域环境“三清三整治”专项行动成效明显。建成“冠先芳华”乡村振兴示范片区，建设省级和美乡村3个、市级10个，完成增减挂钩项目3个，农村群众生产生活条件持续改善。农民生活更加幸福。农业社会化服务体系日益健全，培育服务主体173家、全年服务面积135.7万亩次，搭建“冠县农业托管全产业链要素交易服务平台”，全国丰收季·农业社会化服务助力粮油生产活动在我县举行。创新开办“新农村夜校”，累计开展活动1800余场，惠及群众12.9万人次，工作方法在《新华社山东要情动态》刊发。历时3年的《冠县乡村记忆》丛书正式发行，为全县人民留住了文化之根、精神之魂。“1843”村集体增收工程、抓党建推动金融赋能乡村振兴工作做法，得到中组部原副部长吴玉良同志充分肯定。

（五）坚持建管并重，城市面貌展现新形象。承载能力持续增强。县乡国土空间总体规划获得批复，区域协调、城乡融合的发展格局逐步形成。提前交付保交房项目5个，建成回迁安置项目6个，改造老旧小区6个，启动“双回路”电源建设小区23个。建设改造城区道路18条（段），新建排水管网49公里，新增供热面积38.6万平方米，改造绿化面积2.7万平方米。功能品质持续提升。福隆港商业街建成投用，金悦湾商业综合体、赛石未来花园正在建设，城市商圈焕发

新活力。在清泉河畔建成音乐喷泉、海源书房，完成金冠广场改造提升，新建小型足球场、儿童娱乐设施等26处，群众生活更加多彩。更新新能源公交车50部，建设全县首座人行天桥，群众出行更加便捷。荣获山东省适宜人居环境奖，全市唯一。红色物业做法全省推广。生态环境持续向好。空气质量同比改善3.4%，优良天数251天、优良率68.6%，列全市第2位；河流断面水质稳定达标。大沙河水库、班庄灌区续建配套、漳卫河防洪排涝治理等水利工程开工建设，创建省级美丽幸福河湖、省级效益河湖、省级水利风景区各1处；完成城区水源置换，实现全县供水“一张网”；成功入选再生水利用配置省级试点县、全市唯一。

（六）坚持人本情怀，民生保障交出新答卷。公共服务贴心便民。“五心”幸福教育形成品牌，教育教学质量稳居全市前列；第三中学全部建成投用，第四中学、代屯小学扩建项目开工建设，城区学校布局日趋合理；“智慧教育”创新做法入选教育部优秀案例，“康教融合”新模式获评全国地方教育改革成果百佳案例。承办全国自然水域垂钓系列大赛、省查拳公开赛，获评省第十四届全民健身运动会最佳赛事（赛区）。“五心”卫生健康扎实推进，与北京友谊医院等知名医院合作不断深入，18处基层医疗机构全部建成体检中心、全市唯一，改造提升一般村卫生室167处、打造高标准中心村卫生室83处，创新研发“健康管理综合信息平台”“村庄健康地图”；在全市率先将免费健康体检年龄拓展至60周岁；连续2年在中国脑卒中大会作交流发言、全国县级唯一。文化事业繁荣发展，鲁西北地委旧址入选山东省革命文物保护利用典型案例，鲁西区委旧址、六十二烈士纪念馆建成开馆，拍摄完成冠县首部红色电影《鲁西儿女》；获评国家级非遗传承人2人、实现零的突破，入选省级非遗项目3个、打破近10年无新增历史。社会保障暖心惠民。新增城镇就业7141人，发放创业担保贷款6046万元；落实城乡公益岗扩容提质行动，发放岗位补贴1.08亿元，就业困难群体收入得到有效保障。城乡低保等5类补贴保障标准平均提高

5%，退休人员养老金、城乡居民基础养老金全面提高。医保参保率位居全市前列，实现异地就医直接联网结算全覆盖。开办新农村幸福食堂355家，获评省级县域养老服务体系创新示范县、省级“五床联动”试点县，争取全国示范性老年友好型社区、全国老年心理关爱点各1处。打造“冠”爱生命·全生命周期”精准康复品牌，残疾人康复精准率、救助率、满意率均居全市第1位。社会治理安心护民。12345市民热线连续四年位居全市第1位。信访总量同比下降52.1%。打造“一站式”矛调中心，构建起矛盾多元化解新格局。安全生产形势持续稳定，入选省级安全生产风险视频分析工作试点。禁毒、反诈工作取得新成效，刑事警情、电诈刑事发案和损失金额分别下降22.5%、47%和63.4%，圆满完成系列重大安保维稳任务，社会保持安定和谐。国防动员、退役军人、双拥共建、民族宗教、妇女儿童、档案史志、统计调查、爱国卫生、地震气象、残疾人等工作均取得新成绩。

（七）坚持强基固本，政府效能实现新提升。以政治建设引领前进航向，坚持不懈用习近平新时代中国特色社会主义思想凝心铸魂。切实履行管党治党责任，推动党纪学习教育走深走实。严格落实意识形态工作责任制，唱响主旋律，凝聚正能量。锲而不舍落实中央八项规定及其实施细则精神。持续压减一般性支出，全县民生支出占比达到85.1%。依法行政取得扎实成效，获批开展赋予乡镇（街道）行政执法权省级试点、全市唯一，获评全省“八五”普法中期表现先进单位。自觉接受县人大法律监督、县政协民主监督和社会监督，办理人大代表建议127件、政协委员提案224件。政务公开走在全市前列，群众知情权得到充分保障。数字政府建设加快推进，获评山东省五星级新型智慧城市。创新政务督查工作机制，党员干部工作效能、作风能力明显提升。

各位代表，春华秋实、勤耕不辍。困难中的发展来之不易，压力下的收获弥足珍贵。这些成绩的取得，根本在于习近平新时代中国特色社会主义思想的科学指引，关键在于上级党委、政府和县委的坚强领导，得益于县人大、县政协的监

督支持，得益于全县广大干部群众的团结奋斗。在此，我代表县人民政府，向全县人民，向县人大代表、政协委员，向老领导老同志，向社会各界人士，向所有为冠县发展付出心血的拼搏者、奋斗者，表示衷心的感谢并致以崇高的敬意！

在肯定成绩的同时，我们也清醒地认识到，发展中还存在一些短板弱项，主要是：经济稳增长压力较大，体量小、底子薄，高质量发展任重道远；一二三产结构不优，产业融合度低；新型城镇化进程慢，城镇化率有待提升；城乡基础设施建设不够完善，公共服务、民生保障与群众期盼还有差距；政府自身建设还需进一步加强，干部队伍改革创新能力仍需持续提升，等等。我们将坚持问题导向，采取有力措施，认真加以解决。

二、2025年工作安排

2025年是“十四五”规划的收官之年，也是“十五五”规划的谋篇布局之年。做好今年政府工作的总体要求是：坚持以习近平新时代中国特色社会主义思想为指导，全面落实党的二十大和二十届二中、三中全会精神，深入贯彻习近平总书记视察山东重要讲话精神，坚持稳中求进工作总基调，完整准确全面贯彻新发展理念，加快服务和融入新发展格局，扛牢“走在前、挑大梁”使命担当，践行县委“14557”工作思路，以“基层治理提升年”活动为抓手，以“十大实践”为主要任务，以改革创新为根本动力，以增进民生福祉为本质要求，以“风腐同治·清风正气”为根本保障，促进经济稳健向好、进中提质，保持社会和谐稳定，加快“五个新冠县”建设，奋力谱写推进中国式现代化冠县实践的新篇章。

主要预期目标是：地区生产总值增长5.6%以上，一般公共预算收入增长3.5%，固定资产投资增长6.5%，社会消费品零售总额增长6.5%，居民收入增长与经济增长同步，全面完成上级下达的约束性指标任务。

各位代表！确定上述目标，充分考虑了我县当前的发展基础、发展态势和发展预期，既实事求是、遵循规律，又积极进取、提振信心，既体现了落实上级工作部署的坚定决心，也体现了“勇

争先、走在前”的奋进姿态。在严峻复杂的经济形势下，实现这个目标需要付出倍加艰辛的努力，我们一定振奋精神、拼搏实干，能多完成就多完成，努力争取最好结果。重点在以下七个方面精准发力、务求实效。

（一）坚定不移扩大有效需求，更高效能激活发展内生动力。更好统筹投资和消费，持续增强对经济增长的拉动作用，跑出高质量发展“加速度”。

全力以赴攻坚项目。坚持把项目建设作为各项工作的抓手，树牢“项目为王”理念，大抓项目、抓大项目，努力形成更多投资增量、投资效益。高质量编制“十五五”规划，统筹全局、谋划长远，在产业发展、基础设施、民生保障等重点领域，谋划储备一批重大利好项目。今年动态实施省市县重点项目140个以上、总投资700亿元以上，力争更多项目列入上级盘子。强化项目建设全生命周期服务，推动润富新材料、光大复合材料等在建项目快投产，推动华辉新材料、艾瑞思汽车科技等落地项目快建设，确保年内新开工过亿元项目、竣工投产项目均达到30个以上。强化项目谋划储备，新策划生成项目100个以上，形成滚动实施、有序接力的良好格局。

扎实开展招商引资。坚持领导带头、建强专业队伍、强化以商招商，设立苏锡常招商办事处，营造全民招商浓厚氛围。突出招大引强、招新引优、招链引群，主动走出去开展招商推介活动，着力引进一批带动能力强、科技含量高、产出效益好、集群效应明显的大项目、好项目。树立“服务好现有企业也是招商引资”的理念，支持现有企业引进战略合作伙伴，通过新上项目实现升级扩能、裂变转型。坚持“谋、招、落、服”一体推进，形成全过程工作闭环，全面提升招商引资精准度和成功率。全年新引进过亿元项目30个以上、过10亿元项目2个以上，在谋划引进过50亿元大项目上实现突破，到位资金增长8%以上。

精准有效提振消费。坚持“政策+活动”双轮驱动，提振汽车、家居、电子产品等大宗消费，带动批零住餐、休闲娱乐等实体消费，持续激发

消费潜能。加快冠洲文旅综合体、赛石未来花园等项目建设，办好梨园文化观光周、星空露营节等节会活动，打造一批精品旅游线路，变“文旅流量”为“消费留量”。有序引导夜间经济发展，打造一批特色街区、场景。推动线上线下消费深度融合，新孵化招引电商企业50家以上、农村电商活跃店铺200家以上，鼓励发展直播带货、社区团购等新业态，力争网络零售额增长20%以上。

高效做好要素保障。坚持要素跟着项目走，全力破解要素瓶颈制约，提高资源配置效率。抢抓更大力度的政策机遇，聚焦“两重”“两新”支持领域，立足发展所需、群众所盼，高质量做好项目谋划储备，努力在国债、地方债、中央预算内投资项目争取上实现新突破，以政府投资有效带动社会投资。完善土地要素保障论证机制，科学合理供应土地，推进土地集约节约利用；下大力盘活低效用地、闲置厂房，处置批而未供土地，拓展项目落地空间。

各位代表！需求有多强，市场就有多大。我们将全力提振消费、提高投资效益，更好释放潜能、催生动能，让社会预期好起来、发展信心强起来！

（二）坚定不移推进制造强县，更高能级构建现代产业体系。瞄准高端化、集群化、数字化发展方向，持续加快产业转型升级，夯实高质量发展“硬支撑”。

链式思维做强产业集群。发挥“链长制”作用，谋划实施制造业强链延链补链项目10个以上，推动形成聚链成群、集群成势的发展格局。加力传统产业“焕新”，推进设备更新、技术改造，全年滚动实施投资过500万元的技改项目60个以上。围绕钢板加工产业强链，着力发展汽车板、高端家电板、高性能护栏板，打造全国知名钢板加工基地；围绕纺织服装产业延链，构建“棉纱—印染—布料—服装家纺”完整产业链条，打造服装自主品牌；围绕装备制造产业补链，重点加快清水镇、北馆陶镇2处轴承产业园建设。加力发展稀土永磁、蓝宝石晶体等新材料产业，谋划布局新一代信息技术、大健康、人工智能、低空经

济等新兴产业，形成更多新质生产力。

梯度思维抓好企业培育。全力以赴稳定工业经济运行，力争规模以上工业增加值增长7%。精准抓好企业梯度培育，形成大中小企业融通发展的良好生态。实施“领航企业”培优育强计划，持续做大做强“两冠新星”等骨干企业。实施“中小企业”育苗扶壮计划，新增单项冠军、专精特新、瞪羚、质量标杆企业等20家以上。扎实推进“个转企、小升规”，新增“四上”企业65家。实施质量强县战略，主导或参与制修订国家标准、行业标准4项，新增注册商标500件、发明专利10件。

系统思维推动创新赋能。加快创新型企业发展，新增国家级高新技术企业、省级技术创新示范企业10家。引导创新资源向企业集聚，布局建设院士工作站、技术创新中心、重点实验室、博士后创新实践基地等创新平台，争取省级企业技术创新项目10个、市级以上“一企一技术”研发中心3家。坚持“以产聚才、以才兴产”，新增高技能人才2000人以上，努力在高层次人才、海外人才引进上实现新突破，擦亮“智汇冠县”人才品牌。

融合思维发展数字经济。坚持数字产业化、产业数字化双向发力，推动数实深度融合，争创山东省数字化转型试点县。建好用好工业互联网标识解析二级节点，推进钢板、灵芝两个“产业大脑”建设，力争省级评优1个。深入实施“智改数转网联”，推动企业数字化转型100家以上，培育省级智能工厂、数字化车间、智能制造场景3个以上，以数字经济发展筑牢实体经济根基。

各位代表！制造业是冠县的根和魂。我们将牢牢坚持产业依托、企业主体、创新引领，全力打造产业转型发展示范样板。

（三）坚定不移深化改革开放，更高层次服务融入发展格局。聚焦国际国内双循环，以更大力度、更实举措推进改革开放，增创高质量发展“新优势”。

深化重点领域改革。全面落实上级各项改革部署，聚焦重点领域和关键环节，打造一批具有冠县特色的改革典型。深入开展国有企业深化改

革提升行动，加快战略性重组和专业化整合，全面提升公司治理水平，促进国有资本高效配置。强化金融服务创新，深化“1234N”整县域金融赋能乡村振兴新模式，实施“四个三”行动，用好“两个平台”，力争各项贷款新增40亿元、其中普惠贷款新增25亿元，供应链金融贷款新增20亿元，让金融活水充分涌流、金融活力充分释放。注重运用改革的思路和办法，解决群众关切的“急难愁盼”问题，做到群众有所呼、改革有所应。

持续优化营商环境。以惠企便民为导向，以“高效办成一件事”为牵引，坚持改革引领和数字赋能双轮驱动，强化基层政务服务标准化建设，让群众办事效率更高、成本更低，全力打造“营商之冠·安商之县”。牢牢坚持“两个毫不动摇”，实行领导干部联系服务企业制度，扎实开展助企远航行动，严格落实入企执法扫码，推动惠企政策“快享直达”，努力让民营企业轻装上阵、加速发展。

提升开放合作水平。聚力稳外贸，组织开展系列跨国经贸对接活动，积极拓展“一带一路”“RCEP”等国际市场，丰富跨境电商、服务贸易、绿色贸易等新业态，持续优化出口结构、扩大出口规模，力争全年新增外贸实绩企业10家，进出口总额增长6%以上、跨境电商出口增长5%以上。聚力稳外资，加大外资项目招引力度，拓展利用外资新渠道，推动实际使用外资量稳质升。

着力提升园区能级。聚焦“发展经济”主责主业，加快经济开发区调区扩区，推动优质企业、项目、要素向开发区集中，争创国家级绿色工业园区，全力推动向500亿级开发区迈进，打造经济发展主战场、主阵地。牢牢把握“枢纽经济”战略定位，加快冠州国际陆港园区建设，重点推动铁路专用线、钢铁供应链中心等项目建设；优化班列运营，争取开通山东港口方向实验班列，加快打造支撑冠县经济发展的新引擎、山东对外开放的新高地、国家区域物流的新枢纽。

各位代表！改革开放是县域经济发展的关键力量。我们将始终坚持“吃改革饭、走开放路”，全力激活冠县经济发展“一江春水”。

(四) 坚定不移落实三农优先, 更高标准推进乡村全面振兴。学习运用“千万工程”经验, 推动农业增效益、农村增活力、农民增收收入, 打造鲁西乡村振兴“先行区”。

推动农业发展“欣欣向荣”。一是做实农业基础。坚决扛牢粮食安全政治责任, 稳定粮食播种面积, 试点建设粮食高产田“万亩大方”2处, 建设高标准农田14.7万亩、“吨半粮”产能区5万亩, 确保粮食稳产丰产。强化冠·鹰智慧耕保监管平台场景应用, 严格落实占补平衡, 守牢耕地保护红线。二是做强农业支撑。深入挖掘“土特产”资源, 大力实施粮袋子、菜篮子、果盘子、肉架子四大工程, 支持灵芝、酥梨、樱桃、油桃、大蒜、肉羊等特色产业发展。新增市级以上农业龙头企业2家、“三品一标”认证农产品10个, 争创国家级现代农业产业园。巩固拓展“新棚改”成果, 改造提升老旧大棚1万亩。三是做优富民产业。锚定一二三产融合发展方向, 深入实施灵芝产业“13331”工程, 加快灵芝科技示范园二期建设, 依托华冠灵芝大健康产业园招引一批精深加工企业, 全力在标准种植、精深加工、品牌打造上提升突破; 举办中国中药协会灵芝专委会年会, 全面提升冠县灵芝知名度和影响力。深入实施酥梨产业“11341”工程, 扩大面积、优化布局, 全力打造中国酥梨产业高质量发展示范区。

推动农村面貌“美美与共”。分类有序做好“多规合一”实用性村庄规划编制工作, 推进乡镇驻地开发, 实施增减挂钩项目3个, 持续提高乡村规划建设水平。坚持典型引领, 全力争取省级乡村振兴齐鲁样板示范区、衔接乡村振兴集中推进区, 打造省级和美乡村3个、市级10个。打好农村人居环境整治提升五年行动收官战, 完善农村改厕运行管护机制, 巩固城乡环卫一体化、农村生活污水治理、畜禽养殖污染治理成效。新建改建农村公路50公里、大中修养护工程170公里, 争创省级“四好农村路”示范县。深入推进移风易俗, 培育文明乡风。注重保护传统村落和特色民居, 传承历史记忆、留住美丽乡愁。

推动农民生活“蒸蒸日上”。因地制宜推动兴业、强县、富民一体发展, 千方百计拓宽农民

增收渠道, 缩小城乡收入差距。深化农村综合改革, 稳妥抓好农村宅基地管理、农村“三资”管理, 推进农村产权流转交易规范化试点, 加快盘活“沉睡”资产; 建立健全农业社会化服务体系, 稳步增加服务面积、拓展服务环节、提升服务质量, 力争农业社会化服务工作走在全国前列。大力发展村集体经济, 力争68%以上行政村集体收入过20万元、40%以上过50万元。持续巩固拓展脱贫攻坚成果, 提升防止返贫致贫监测帮扶效能, 坚决守住不发生规模性返贫底线。

各位代表! 实现高质量发展, 最广泛深厚的基础在农村。我们将把更多资源、精力投入到“三农”, 加快让农业强起来、农村美起来、农民富起来!

(五) 坚定不移完善功能品质, 更高水平建设精致宜居城市。统筹推进主城区更新和南部新城建设, 增强城市承载力和吸附力, 稳步提高城镇化率, 推动城市能级实现“新提升”。

拓展发展空间。突出规划引领, 优化城镇开发边界, 强化专项规划协调衔接, 构建全域协同空间布局。做好城市更新、城市设计, 打造特色城市风貌。建设县域副中心镇1个、特色产业镇2个以上。聚焦内拓外联, 全力配合聊邯长高铁、临濮高速、聊城机场等重大交通工程建设, 积极争取济聊高速冠县段改扩建、国道309青兰线堂邑至鲁冀界段新建项目, 主动融入省会经济圈、济南都市圈, 进一步放大齐鲁西进、晋冀东出“桥头堡”优势。

提升功能品质。优化城市路网结构, 加快推进兴华路、和谐路等道路建设, 新建冠宜春路西延(南线)、张平路等道路4条(段), 实施东环路、北环路等5条道路老旧排水管网改造。加快回迁安置房建设进度, 全年竣工交付4100套以上, 全力做好保交房工作; 扩大高品质住宅供给, 促进房地产市场平稳健康发展。完成4个老旧小区、8个非直供电小区改造, 让群众居住更舒心、更便捷。

强化精细管理。深入落实“门前五包”, 巩固城警联动治理成果, 常态化开展停车秩序、马路市场等专项治理, 优化调整便民疏导点, 让城

市既有文明风、又有烟火气。推进“公园城市”建设，围绕城市道路两侧、广场公园以及主要路口、重要节点，做好绿化提升，实现“增绿、添彩”。实施“点亮城市”行动，路灯设施完好率保持95%以上、亮灯率保持98%以上。开展“物业服务规范提升年”活动，全面提升服务水平。强化文明管理，提高文明意识，努力营造干净整洁的城市环境。

各位代表！冠县是我们的家乡，是我们工作生活的地方。我们将以家的情怀建设城市、以绣花功夫管理城市，让群众切实感受到生活在冠县就是幸福。

（六）坚定不移推动绿色发展，更高起点厚植美丽生态底色。坚持环境保护和生态建设双向发力、生产方式和生活方式共同转变，推动经济社会绿色转型，不断提升高质量发展“含绿量”。

协同推进绿色发展。探索实施新能源发展“13531”工程，加快3个风电、3个储能项目建设，扎实推进“千乡万村驭风行动”，争取“源网荷储一体化”试点，力争引进齿轮箱、光伏逆变器、混塔项目，探索“地热+”有效路径，推动新能源产业聚链成势。推进重点行业绿色化改造，争创省级以上绿色工厂5家；大力推广应用绿色建筑和绿色建材，新开工装配式建筑占比达到45%以上。坚决遏制“两高”项目盲目发展。扎实做好砖瓦窑厂整合退出工作。实施绿色低碳全民行动，让绿色低碳生活成为新时尚、引领新风尚。

纵深推进污染防治。强化中央和省环保督察反馈问题整改，确保问题整改见底清零。完善大气污染防治长效机制，强化末端治理、源头防控协同推进，扎实做好扬尘治理、臭氧防控、秸秆禁烧、散煤治理等工作，推进氮氧化物、挥发性有机物协同减排，力促PM2.5、PM10、优良天数“两降一升”。严格落实“三线一单”生态环境分区管控，加强建设用地污染风险管控修复，严格危废规范化管理，强化农业面源污染防治，加快建设“无废城市”。

构建现代水网体系。统筹“五水共治”，加快构建“六源联调、十渠纵横、两库存蓄、一体供水”的现代水网体系。提速推进大沙河水库、

位山灌区全域续建配套与现代化改造等项目建设，着力提升镇村沟渠，畅通县域“水网经脉”；强化地下水超采综合治理，常态化开展河湖清“四乱”，持续提升河湖生态面貌；推进智慧水务建设，建成5个供水保障服务中心，全面提升供水保障水平；用好工业水厂和污水处理厂，持续扩大中水使用范围，实现生产生活用水量和污水处理量基本平衡。

各位代表！生态环境没有替代品，用之不觉，失之难存。我们将把美丽冠县建设摆在突出位置，更加注重生态优先，坚定走绿色低碳高质量发展之路，让冠县大地蓝天常在、绿水长流。

（七）坚定不移增进民生福祉，更高品质满足美好生活需要。坚持尽力而为、量力而行，着力解决好人民群众急难愁盼问题，在高质量发展中增强群众“幸福感”。

创新基层社会治理。坚持共建共治共享，构建“125”基层治理新体系。一是“一个中心”。始终坚持“党建铸魂”，切实以党建引领工作各领域、全过程。二是“两个基本”。坚持金融强身，引导金融活水润泽各行各业、惠及千家万户，夯实基层治理金融支撑。坚持诚信润心，以“信用品牌创建年”为抓手，以政务诚信带动社会诚信，深化信用“五进”工程、拓展“信用+”应用场景，持续擦亮“诚信之冠·幸福之县”品牌。三是“五心为民”。办好“五心”幸福教育，推动学前教育普及普惠、义务教育优质均衡、高中教育特色发展，加快代屯小学改扩建、第四中学建设，实施“1335”校园安全管理模式，打造全国幸福教育“冠县样板”。推动“五心”卫生健康，深化“平安医院”建设，推动县级医院诊疗能力提升，建成投用妇幼保健院新院区，力争在省级重点专科上实现突破；推动基层医疗机构规范运行，持续提升村卫生室服务能力，建强县乡村三级医疗卫生服务体系，努力实现“三升一降”目标。做好“五心”矛盾调解，用好“一站式”矛调中心，切实将矛盾消除在萌芽、化解在基层，持续擦亮“冠通人和·花开满冠”“春风化雨·枝叶‘冠’情”品牌。规范新农村幸福食堂，积极整合助餐服务、养老服务、照护服务、志愿服务等，真正让幸福

食堂办得好、可持续，让老年群众吃出幸福感。开好新农村夜校，持续送政策、送技术、送服务、解民忧，满足群众多元化需求，搭起干群“连心桥”，趟出基层“善治”新路径。

全面保障改善民生。加力落实助企稳岗促就业政策，新增城镇就业4000人，发放创业担保贷款5000万元以上。深入推进高质量全民参保，推动参保扩面提质。加快推进集采药品进基层，有效降低群众用药负担。深入实施“文化惠民”工程，开展文化进万家、一村一场戏等活动1.2万场以上，让文化活动“遍地开花”。完善公共体育健身设施，广泛开展群众性体育活动，提高全民健康水平。建成投用文化艺术中心，加快建设冠县博物馆。加强红色资源保护利用，推动红色旅游高质量发展，擦亮红色冠县底色。实施分层分类社会救助，扎实开展低收入人口精准帮扶，保障困难群众基本生活。关心关爱残疾人，促进残疾人事业全面发展。

维护社会安定和谐。坚持和发展新时代“枫桥经验”，以信访工作法治化为主线，强化源头治理和积案化解，继续争创全国信访工作示范县。稳妥推动重点企业风险化解，守住不发生区域性金融风险的底线。扎实开展治本攻坚三年行动，推进重点行业领域专项整治，开展县级首次安全生产巡查，确保安全生产形势持续稳定。加强食品药品安全监管，保障群众“舌尖上的安全”。常态化开展扫黑除恶，打好打赢禁毒、反诈人民战争，健全完善“1+5+N”现代警务机制体系，让人民群众有更多安全感、更高满意度。全面做好国防动员、退役军人、民族宗教、妇女儿童、青年发展、档案史志、统计调查、爱国卫生、地震气象等各项工作。

各位代表！群众“盼的事”就是政府要“干的事”。我们将认真践行以人民为中心的发展思想，拿出80%以上的支出用于民生，稳稳托住人民群众的幸福安康、岁月静好。

三、加强政府自身建设

各位代表！为政之要，重在力行，贵在担当。我们将牢记“三个务必”，躬身实干、笃行不怠，

全面展现新气象、新担当、新作为，努力建设人民满意政府。

（一）强化政治引领，铸牢忠诚品格。坚持不懈以习近平新时代中国特色社会主义思想武装头脑，深刻领悟“两个确立”的决定性意义，增强“四个意识”、坚定“四个自信”、做到“两个维护”，始终在思想上政治上行动上同以习近平同志为核心的党中央保持高度一致。把党的全面领导落实到政府工作各领域、全过程，坚决贯彻中央、省市和县委决策部署，自觉当好执行者、行动派、实干家。严格落实意识形态责任，牢牢把握意识形态工作主动权。

（二）坚持依法行政，建设法治政府。深入践行习近平法治思想，自觉运用法治思维和法治方式推动工作，不断提升依法行政能力。依法接受县人大的法律监督、工作监督，自觉接受县政协民主监督，高质量办好建议提案。严格规范公正文明执法，努力让群众从每一项执法决定中都能感受到公平正义。深化政务公开，主动接受社会和舆论监督，推动审计、统计等各类监督贯通协同，让权力在阳光下运行。

（三）践行为民宗旨，勇于担当实干。践行新时代群众路线，弘扬“四下基层”优良传统，坚持问需于民、问计于民、问效于民，让政府决策和公共服务更好顺应群众意愿。用心办好12345市民热线，积极回应群众关切。大力压减一般性支出，始终如一用政府的“紧日子”换群众的“好日子”。坚持实干实绩导向，强化政务督查，确保各项工作一抓到底、落地落细。始终保持奋发有为的精神状态，坚持干字当头，扑下身子谋实招、干实事、求实效，推动各项工作“争一流、争第一、争唯一”。

（四）严守纪律规矩，保持清正廉洁。坚持把纪律和规矩挺在前面，常态化抓好党纪学习教育，扎实推进“清廉冠县”建设；纵深推进政府系统全面从严治党，严格落实中央八项规定及其实施细则精神，持续为基层松绑减负，驰而不息纠“四风”树新风。坚持严管与厚爱结合、约束与激励并重，激发干事创业积极性。从严监管公共资金、国有资产、国有资源，从严整肃群众身

边的不正之风和腐败问题，一体推进不敢腐、不能腐、不想腐，营造风清气正、干事创业的浓厚氛围。

各位代表！大道之行，壮阔无垠；大道如砥，行者无疆。让我们更加紧密地团结在以习近

平同志为核心的党中央周围，在市委、市政府和县委的坚强领导下，同心同德、踔厉奋发、勇毅前行，奋力谱写新时代社会主义现代化强县建设新篇章！

2024年冠县 国民经济和社会发展统计公报^[1]

冠县统计局

2025年4月

2024年是中华人民共和国成立75周年，也是实现“十四五”规划目标任务的关键一年，在县委县政府坚强领导下，全县上下坚持以习近平新时代中国特色社会主义思想为指导，深入学习贯彻党的二十大和二十届二中、三中全会精神，按照“14557”工作思路，扎实开展“筑基攻坚提升年”活动，落实落细各项政策举措，加快培育新质生产力，有力推进绿色转型，持续保障改善民生，全县经济稳健向好、进中提质，高质量发展取得新突破、新成效。

一、综合

根据县级生产总值统一核算结果，全年全县生产总值301.15亿元^[2]，按不变价格计算，比上年增长6.0%。其中，第一产业增加值69.00亿元，增长3.9%；第二产业增加值110.14亿元，增长8.1%；第三产业增加值122.01亿元，增长5.3%。三次产业结构调整为22.9：36.6：40.5。

城镇新增就业7141人，完成年度任务的145.7%。城镇失业人员再就业1083人，完成年度任务的166.6%；就业困难人员再就业572人，完成年度任务的141.2%。

全年居民消费价格指数（CPI）累计增长0.4%。从居民消费的八大类商品及服务项目价格构成看，呈“五涨两落一持平”态势。其中，食品烟酒、衣着、生活用品及服务、教育文化和娱乐及其他类分别上涨0.3%、0.3%、0.5%、3.3%、4.7%；交通和通信、医疗保健类分别下降1.9%、0.4%；居住类与上年同期持平。

图1 2024年居民消费价格月度涨跌幅度



表1 2024年居民消费价格指数

指标名称	以上年为100
居民消费价格总指数 (CPI)	100.4
食品烟酒	100.3
粮食	100.6
鲜菜	104.7
畜肉	100.0
水产品	99.5
蛋	91.6
鲜果	98.1
衣着	100.3
居住	100.0
生活用品及服务	100.5
交通和通信	98.1
教育文化和娱乐	103.3
医疗保健	99.6
其他用品和服务	104.7

年末全县常住人口68.60万人，其中城镇常住人口30.91万人，城镇化率45.06%，比上年提高1.26个百分点。

图2 2020-2024年全县常住人口城镇化率

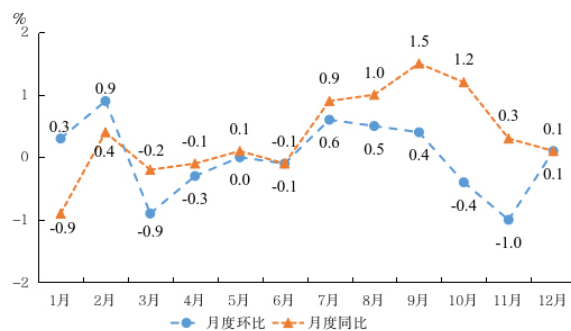
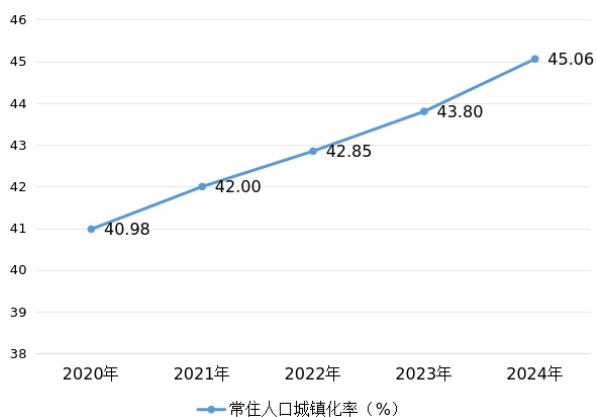

二、重点战略与改革创新

新质生产力稳步发展。全年研究与试验发展(R&D)经费投入^[3]9.63亿元,比上年增长11.8%。R&D经费投入占GDP比重3.1%,规模以上工业企业中有研发活动的企业占比44.0%。高新技术产业产值179.28亿元,增长17.1%;占工业总产值比重的35.2%,比上年提高5.19个百分点。

绿色转型迈出新步伐。风能、生物质能、太阳能等可再生能源发电量83529.86万千瓦时,比上年增长9.9%。可再生能源装机容量为63.55万千瓦,增长6.3%,占全部装机容量比重为87.0%,比上年提高0.71个百分点。万元GDP能耗下降5.2%。

创新能力提质升级。全县高新技术企业突破89家。有效发明专利拥有量93件,比上年增长43.1%;万人有效发明专利拥有量2.41件,比上年提高0.77件;高价值发明专利拥有量58件,增长48.0%;万人高价值发明专利拥有量0.074件,增长48.0%。

乡村振兴全面推进。建成“冠先芳华”乡村振兴示范片区,建设省级和美乡村3个、市级10个,完成增减挂钩项目3个,农村群众生产生活条件持续改善。农民生活更加幸福。农业社会化服务体系日益健全,培育服务主体173家、全年服务面积135.7万亩次,搭建“冠县农业托管全产业链要素交易服务平台”,全国丰收季·农业社会化服务助力粮油生产活动在冠县举行。新建改建农村公路57公里,路域环境“三清三整治”

专项行动成效明显。

三、农业

全年农林牧渔业总产值129.81亿元,比上年增长4.2%。其中,农业产值85.82亿元,增长4.7%;林业产值1.01亿元,下降20.1%;畜牧业产值30.13亿元,增长2.4%;渔业产值1.47亿元,增长6.0%;农林牧渔及辅助性活动产值11.39亿元,增长9.3%。

全年粮食播种面积154.44万亩,比上年增长0.2%;单产467.37公斤/亩,增长0.8%;总产72.18万吨,增长1.1%。其中,夏粮播种面积80.36万亩,增长0.4%;产量36.72万吨,增长2.0%;秋粮播种面积74.08万亩,与上年持平;产量35.46万吨,增长0.1%。

全年蔬菜播种面积36.14万亩,比上年增长2.7%;总产154.35万吨,增长4.0%;单产4271.06公斤/亩,增长1.3%。瓜果播种面积1.62万亩,增长2.3%;产量5.28万吨,增长2.6%;单产0.33公斤/亩,增长0.3%。

年末生猪存栏14.49万头,同比下降21.0%,牛存栏1.8万头,同比增长23.8%,羊存栏25.41万只,同比下降18.4%,家禽存栏1665.63万只,同比增长11.5%;全年生猪出栏28.23万头,同比下降13.4%,牛出栏0.8万头,同比下降29.0%,羊出栏73.74万只,同比下降4.8%,家禽出栏4862.24万只,同比增长5.3%;全年,猪牛羊禽肉产量10.27万吨,同比下降3.7%。牛奶产量1.96万吨,同比下降4.8%。禽蛋产量11.79万吨,同比下降0.4%。

现代农业质效提升。新增高标准农田13.5万亩,“吨半粮”产能区达到8.3万亩,玉米单产能力提升示范区10万亩。创建省级乡村特色专业镇、特色优势食品产业强镇6个,新增省级农业龙头企业3家、省级知名农产品区域品牌1个、全国名特优新产品10个、绿色食品认证10个。灵芝产业集群入选全省医养健康特色产业集群,品牌价值达到26.02亿元。农产品加工业发展态势良好,规模以上农产品加工企业达到47家,较上年同期增加4家,营业收入达到90.9

亿元，同比增长 3.9%。

四、工业和建筑业

全年工业增加值 93.1 亿元，比上年增长 8.3%。规模以上工业^[4]增加值增长 10.5%。其中，通用设备制造业、农副食品加工业、黑色金属冶炼和压延加工业、专用设备制造业、纺织业分别增长 22.5%、11.3%、10.5%、10.3%、8.2%，黑色金属冶炼和压延加工业占规模以上工业增加值的比重 27.8%，拉动工业增长 2.9 个百分点。规模以上工业实现营业收入 490.8 亿元，增长 2.0%。规模以上工业营业收入过 10 亿元的企业 7 户，其中过 50 亿元的企业 2 户。

表 2 2024 年规模以上企业主要工业产品产量及增速

工业产品名称	单位	产量	比上年增长 (%)
小麦粉	万吨	12.2	47.9
饲料	万吨	5.6	-4.3
纱	万吨	16.4	16.2
布	万米	3629.0	-11.6
服装	万件	720.2	74.9
机制纸及纸板（外购原纸加工除外）	万吨	27.6	28.9
初级形态塑料	吨	7351.7	2.2
塑料制品	吨	3304.0	-25.2
水泥	万吨	65.8	-20.1
钢材	万吨	933.1	4.8
建筑工程用机械	台	8588	12.7
大型拖拉机	台	1554.0	-2.0
中型拖拉机	台	4894.0	-13.1

2024 年具有总承包或专业承包资质的建筑业企业 38 家，比上年增加 2 家。建筑业总产值 39.6 亿元，比上年增长 7.5%。

五、服务业

全年服务业实现增加值 122.01 亿元，比上年增长 5.3%，对经济增长的贡献率为 35.7%，拉动 GDP 增长 2.1 个百分点。规模以上服务业^[5]企业营业收入增长 2.2%。其中，房地产业、科学研究和技术服务业、居民服务、修理和其他服务业，教育业、文化、体育和娱乐业营业收入分别增长 243.9%、30.0%、41.8%、55.7%、

50%。

旅游业提档升级。梨园文化观光周被省文旅厅评为特色主题活动。江葫葫芦、简芝堂药业被省文旅厅评为“乡村好物仓”，全市两个均在冠县。东三里村被评为第四批山东省红色文化特色村，连续三年争创成功，全市最多。柳林镇大杨庄村获评山东省乡村旅游重点村。马颊河生态旅游区获评 3A 级景区。鲁西北地委旧址被评为市级文明旅游示范单位。东盛丽洲花园酒店获评四星，全市共 2 家。

六、国内贸易

全年社会消费品零售总额^[6]50.4 亿元，比上年增长 8.0%。其中，限上零售额 15.5 亿元，同比增长 25.0%。按经营单位所在地分，城镇消费品零售额 13.7 亿元，比上年增长 24.6%，乡村消费品零售额 1.8 亿元，增长 28.5%。按消费类型分，商品零售额 14.1 亿元，增长 24.6%；餐饮收入 1.4 亿元，增长 29.9%。

新兴消费提质升级。全年限额以上单位家用电器和音像器材类、通讯器材类商品零售额分别增长 20.3%、59.8%。居民绿色环保意识增强。限上新能源汽车零售额增长 109.2%，智能手机零售额增长 60.1%，一级和二级能效家电零售额增长 20.1%。

出行聚集类消费热度较高。全年限额以上单位机动车燃油类商品零售额增长 26.0%，限额以上住宿餐饮单位零售额增长 30.0%。

七、对外经济

全年货物进出口总值 53.37 亿元，比上年增长 17.9%。其中，出口 52.90 亿元，增长 19.2%；进口 0.47 亿元，下降 45.4%。培育跨境电商企业 13 家，跨境电商进出口总值达到 14.04 亿元，增长 39.6%。对共建“一带一路”国家进出口 26.89 亿元，增长 13.4%，占比 50.38%。

全县实际使用外资 3375 万美元。全县现有在营外资企业 9 家，其中独资企业 3 家、合资企业 6 家；注册资本 4.25 亿美元，来自美国、韩国、香港、印度尼西亚 4 个国家和地区。

八、固定资产投资

全年固定资产投资^[7]比上年增长5.5%，三次产业投资构成为2.4:44.8:52.8。重点投资领域中，制造业投资增长15.1%，基础设施投资增长41.7%。民间投资增长26.9%，占全部投资比重73.1%，比上年提高12.3个百分点。工业技改投资增长4.5%，比上年下降0.2个百分点。

全年房地产开发投资20.18亿元，比上年增长1.9%。其中住宅投资14.33亿元，下降10.7%。商品房销售面积48.4万平方米，下降9.4%。其中住宅销售面积38.3万平方米，增长0.9%。

九、财政金融

全年全县一般公共预算收入14.10亿元，比上年增长2.1%。其中，税收收入9.62亿元，下降3.3%，占一般公共预算收入的比重为68.2%。一般公共预算支出61.31亿元，增长19.0%。民生支出占一般公共预算支出的85.1%，卫生健康、教育、住房保障、就业社保等支出保持增长。

图3 2020年-2024年全县一般公共预算收入

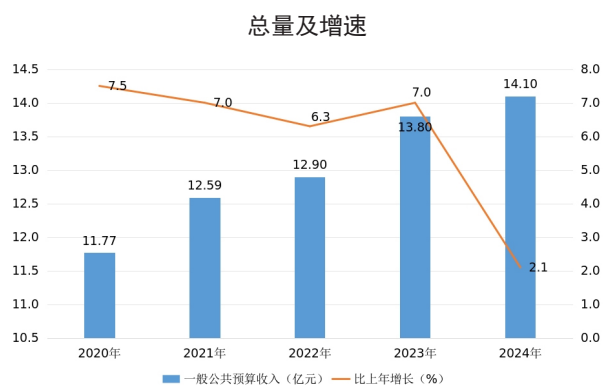

2024年年末全县金融机构本外币存款余额577.03亿元，比上年末增长9.4%，比年初增加49.47亿元；金融机构本外币各项贷款余额303.79亿元，增长5.3%，增加15.26亿元，存贷款余额均创历史新高。

十、社会事业

全年新增省级一类园13所，全县29所小规模学校（园）优化调整到位。新招聘教师152人。第三中学已投用，代屯幼儿园已竣工，代屯

小学扩建工程已开工建设，争取中央预算内资金2500万元开工建设县第四中学，城区学校布局日趋合理。“五心”幸福教育形成品牌，教育教学质量稳居全市前列；“智慧教育”创新做法入选教育部优秀案例，“康教融合”新模式获评全国地方教育改革成果百佳案例。全市中考录取分数线600分以上的学校共7所，其中市直4所，冠县3所。我县高中学校与北京燕博园开展尖子生培养合作，清华大学、中国人民大学等37所知名高校把我县列为优秀生源基地。

全年成功承办全国自然水域垂钓系列大赛、省查拳公开赛、省第十四届全民健身运动会跳绳比赛等3项国家、省级体育赛事，实现体育文旅协调融合发展，有效带动经济增长。获评省第十四届全民健身运动会最佳赛事（赛区）。

年末拥有文化图书馆1个，城市书房8处。现有国家级文物保护单位1处、省级8处、市级21处。年末国家级非遗代表性项目3项，省级非遗代表性项目9项，市级非遗代表性项目35项，培育市级非遗工坊12个。鲁西北地委旧址入选山东省革命文物保护利用典型案例，鲁西区委旧址、六十二烈士纪念馆建成开馆，拍摄完成冠县首部红色电影《鲁西儿女》；获评国家级非遗传承人2人，入选省级非遗项目3个。成功承办聊城市文化科技“三下乡”、小戏小剧精品展演、山东省公益电影放映现场观摩、全国自然水域垂钓大赛等活动。新创蛤蟆喻、四平调小戏11部，《温情窗台》入选第十三届山东文化艺术节展演剧目。

年末医疗卫生机构701个，其中医院29个。卫生技术人员4494人，其中执业（助理）医师、医师1926人，注册护士1842人。各类医疗卫生机构床位2590张，其中医院床位2500张。乡村医疗服务能力提质增效三年行动扎实推进，167个村卫生室完成改造提升，打造高标准中心村卫生室83处，乡村医生队伍中具有执业（助理）医师资格或大专以上学历的人员占比达66.05%。

“五心”卫生健康扎实推进，与北京友谊医院等知名医院合作不断深入，18处基层医疗机构全部建成体检中心；创新研发“健康管理综合信息平台”“村庄健康地图”；在全市率先将免费健康

体检年龄拓展至 60 周岁。

十一、民生保障

全县居民人均可支配收入 26512 元，比上年增长 5.3%。其中，城镇居民人均可支配收入 36595 元，增长 4.3%；农村居民人均可支配收入 21046 元，增长 6.0%。城乡居民收入差距进一步缩小，城乡居民人均收入之比由上年 1.77 缩小至 1.74。全县居民人均消费支出 15549 元，增长 5.5%。其中，城镇居民人均消费支出 19681 元，增长 3.1%；农村居民人均消费支出 13309 元，增长 7.3%。

图 4 2020-2024 年全体居民人均可支配收入及增速

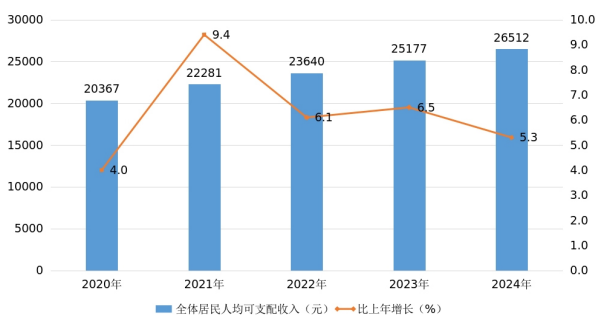

全年养老、工伤、失业三项保险参保人数分别达到 54.95 万人、7.11 万人、3.34 万人，发放养老、工伤、失业三项待遇 3 亿元，基本养老保险、医疗保险参保人数分别达到 54.95 万、72.48 万人。城市居民最低生活保障标准由每人 871 元 / 月提高到 931 元 / 月；农村居民最低生活保障标准由每人 692 元 / 月提高到 753 元 / 月。农村特困人员基本生活补助标准由每人 900 元 / 月提高到 979 元 / 月。完成特殊困难老年人家庭适老化改造 273 户，新增幸福食堂 105 处。

城市更新稳步推进。提前交付保交房项目 5 个，建成回迁安置项目 6 个，改造老旧小区 6 个，启动“双回路”电源建设小区 23 个。建设改造城区道路 18 条（段），新建排水管网 49 公里，新增供热面积 38.6 万平方米，改造绿化面积 2.7 万平方米。功能品质持续提升。福隆港商业街建成投用，金悦湾商业综合体、赛石未来花园正在建设，城市商圈焕发新活力。在清泉河畔建成音乐喷泉、海源书房，完成金冠广场改造提升，新建小型足球场、儿童娱乐设施等 26 处，群众生

活更加多彩。更新新能源公交车 50 部，建设全县首座人行天桥，群众出行更加便捷。

十二、环境和安全

全县环境空气质量综合指数为 4.49，同比改善 3.4%；PM2.5 均值浓度为 45 微克 / 立方米，同比持平；优良天数 251 天，优良率达到 68.6%；省控地表水断面水质达到三类。

全年启动重大气象灾害应急响应 13 次，发布预警和预警信号 117 期，重要天气预报 33 期，成功应对暴雨、暴雪、高温、强对流等极端天气过程。加强卫星遥感监测产品应用，在关键农时发布播期预报、服务专报等 16 期。

安全生产形势持续稳定，入选省级安全生产风险视频分析工作试点。禁毒、反诈工作取得新成效，刑事警情、电诈刑事发案和损失金额分别下降 22.5%、47% 和 63.4%，圆满完成系列重大安保维稳任务，社会保持安定和谐。

注：

[1] 本公报中的数据均为初步统计数（快报数），最终核实数以《冠县统计年鉴—2024》公布的数据为准，部分数据因四舍五入的原因，存在总计与分项合计不等的情况。

[2] 地区生产总值、三次产业及相关行业增加值总量按现价计算，增长速度按不变价格计算。

[3] 全年研究与试验发展（R&D）经费投入相关指标错年使用 2023 年数据。

[4] 规模以上工业统计范围：年主营业务收入 2000 万元及以上的工业企业。

[5] 规模以上服务业统计范围：年营业收入 2000 万元及以上的交通运输、仓储和邮政业，信息传输、软件和信息技术服务业，水利、环境和公共设施管理业，卫生行业法人单位；年营业收入 1000 万元及以上的房地产业（不含房地产开发经营），租赁和商务服务业，科学研究和技术服务业，教育行业法人单位；以及年营业收入 500 万元及以上的居民服务、修理和其他服务业，文化、体育和娱乐业，社会工作行业法人单位。

[6] 社会消费品零售总额统计范围：从事商

品零售活动或提供餐饮服务的法人企业、产业活动单位和个体户。其中，限额以上单位是指年主营业务收入 2000 万元及以上的批发业企业（单位）、500 万元及以上的零售业企业（单位）、200 万元及以上的住宿和餐饮业企业（单位）。

[7] 固定资产投资统计范围：辖区内计划总投资 500 万元及以上建设项目投资，全部房地产开发经营业法人单位开发项目投资，不包括农户投资。

2024年聊城市国民经济和社会发展统计公报^[1]

聊城市统计局
国家统计局聊城调查队
2025年3月17日

2024年是中华人民共和国成立75周年，也是实现“十四五”规划目标任务的关键一年，在市委市政府坚强领导下，全市上下坚持以习近平新时代中国特色社会主义思想为指导，深入学习贯彻党的二十大和二十届二中、三中全会精神，全面贯彻落实习近平总书记视察山东重要讲话重要指示精神，坚定扛牢“走在前、挑大梁”使命担当，坚持和深化“6293”工作思路，扎实开展“十二项提升行动”，落实落细各项政策举措，加快培育新质生产力，有力推进绿色转型，持续保障改善民生，全市经济稳中有进、持续向好，高质量发展取得新突破、新成效。

一、综合

经济运行稳中有进。根据市级生产总值统一核算结果，全年全市生产总值3167.96亿元^[2]，按不变价格计算，比上年增长5.7%。其中，第一产业增加值429.23亿元，增长3.9%；第二产业增加值1311.82亿元，增长6.8%；第三产业增加值1426.91亿元，增长5.2%。三次产业结构调整为13.5：41.5：45.0。

图1 2020—2024年全市生产总值及其增速

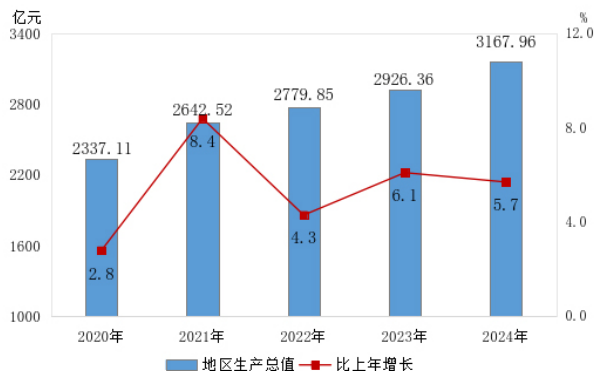

就业形势总体稳定。城镇新增就业48907人，完成年度任务的122.3%。城镇失业人员再就业10421人，完成年度任务的189.5%；就业困难人员再就业3748人，完成年度任务的117.1%。

居民消费价格指数温和上涨。全年居民消费价格指数（CPI）格累计增长0.4%。从居民消费的八大类商品及服务项目价格构成看，呈“五涨两落一持平”态势。其中，食品烟酒、衣着、生活用品及服务、教育文化和娱乐及其他类分别上涨0.3%、0.3%、0.5%、3.3%、4.7%；交通和通信、医疗保健类分别下降1.9%、0.4%；居住类与上年同期持平。

图2 2024年居民消费价格月度涨跌幅度



表1 2024年居民消费价格指数

指标名称	以上年为100
居民消费价格总指数（CPI）	100.4
食品烟酒	100.3
粮食	100.6
鲜菜	104.7
畜肉	100.0
水产品	99.5
蛋	91.6
鲜果	98.1

指标名称	以上年为 100
衣着	100.3
居住	100.0
生活用品及服务	100.5
交通和通信	98.1
教育文化和娱乐	103.3
医疗保健	99.6
其他用品和服务	104.7

常住人口城镇化率稳步提升。年末全市常住人口 580.34 万人，其中城镇常住人口 331.08 万人，城镇化率 57.05%，比上年提高 1.25 个百分点。

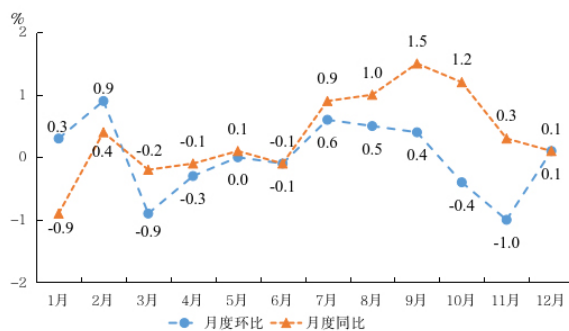
图 3 2020-2024 年全市常住人口城镇化率

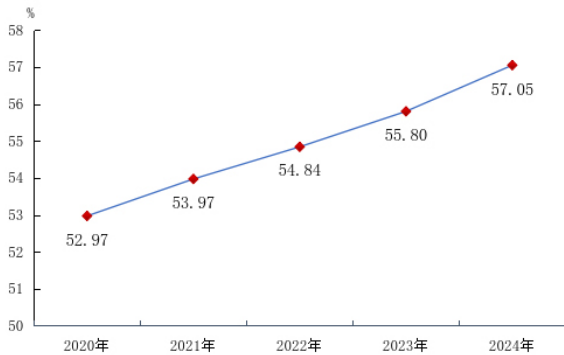

二、重点战略与改革创新

新质生产力稳步发展。全年研究与试验发展 (R&D) 经费投入^[3]91.42 亿元，比上年增长 4.9%。R&D 经费投入占 GDP 比重 3.12%，规上工业企业中有研发活动的企业占比 28.52%。新一代信息技术产业增加值增长 9.6%，营业收入实现 53.1 亿元，增长 8.6%。高新技术产业产值 2841.7 亿元，增长 9.6%；占工业总产值比重的 57.2%，比上年提高 1.8 个百分点。信息传输、软件和信息技术服务业营业收入增长 11.8%。数字消费新模式新场景不断拓展，通过公共网络实现的商品零售额增长 14.3%。

绿色转型迈出新步伐。风能、生物质能、太阳能等可再生能源发电量 44933 万千瓦时，比上年增长 37.4%。可再生能源装机容量为 521.29 万千瓦，增长 18.8%，占全部装机容量比重为 30.8%，比上年提高 4.1 个百分点。新增省级以上绿色制造单位 32 家，成功创建国家循环经济

示范城市，万元 GDP 能耗下降 6%。

创新能力提质升级。全市高新技术企业突破 900 家，进入国家科技型中小企业库企业 1305 家。有效发明专利拥有量 4747 件，比上年增长 18.8%；万人有效发明专利拥有量 8.04 件，比上年提高 1.30 件；高价值发明专利拥有量 1814 件，增长 31.2%；万人高价值发明专利拥有量 3.07 件，增幅 31.4%。新增“人才飞地”6 家，其中研发机构类 1 家，人才工作站类 5 家，全市“人才飞地”总数达到 35 家。

乡村振兴全面推进。全市共争取省级乡村振兴齐鲁样板示范区 2 个、省级衔接乡村振兴集中推进区 4 个，新建市级乡村振兴齐鲁样板示范片区 8 个，市级衔接乡村振兴集中推进区 5 个。创建省级美丽乡村 21 个，打造东阿“沿黄九品·品品连乡”、高唐“古镇林海·画乡鲤都”等特色名片。新建农村公路 562 公里，农村规模化供水率、水质合格率均达 100%，生活污水治理率超 55%。

三、农业

农林牧渔业总产值稳步增长。全年农林牧渔业总产值 833.5 亿元，比上年增长 4.2%。其中，农业产值 534.05 亿元，增长 3.3%；林业 4.87 亿元，增长 5.6%；畜牧业 201.59 亿元，增长 4.9%；渔业 24.57 亿元，增长 5.2%；农林牧渔及辅助性活动产值 68.42 亿元，增长 9.2%。

粮食生产再获丰收。全年粮食播种面积 1224.51 万亩，比上年增长 0.3%；单产 480.95 公斤/亩，增长 0.8%；总产 588.93 万吨，增长 1.0%。其中，夏粮播种面积 621.3 万亩，增长 0.3%；产量 292.15 万吨，增长 1.9%；秋粮播种面积 603.21 万亩，增长 0.2%；产量 296.78 万吨，增长 0.2%。

瓜菜生产平稳增长。蔬菜播种面积 233.6 万亩，比上年增长 3%；总产 1008.8 万吨，增长 4.0%；单产 4319 公斤/亩，增长 1.0%。瓜果播种面积 23.7 万亩，增长 0.9%；产量 98.8 万吨，增长 2.9%；单产 4177 公斤/亩，增长 1.9%。

畜牧生产稳步向好。生猪存栏 167.88 万头，

比上年下降 11.2%；生猪出栏 274.71 万头，下降 1.7%；家禽存栏 12282.64 万只，比上年增长 10.5%；家禽出栏 46734.77 万只，增长 19.2%；牛存栏 10.29 万头，增长 21.3%；牛出栏 6.43 万头，下降 6.8 %；羊存栏 68.94 万只，下降 18.6%；羊出栏 150.32 万只，下降 8.5%。猪牛羊禽肉产量 90.56 万吨，增长 11.4%。牛奶产量 7.55 万吨，下降 19.1%。禽蛋产量 52.89 万吨，下降 18.0%。

现代农业质效提升。新增高标准农田 40.6 万亩，“吨半粮”产能区达到 72 万亩，改造提升老旧蔬菜大棚 6.9 万亩，“聊城蔬菜”畅销全国。东阿黑毛驴入选农业农村部 2024 年农业品牌精品培育计划，阳谷朝天椒、莘县香瓜、冠县灵芝入选省级农业品牌精品培育计划。新增市级以上农业龙头企业 30 家以上，重点品牌标识 80 个以上。农产品加工业发展态势良好，规模以上农产品加工企业达到 555 家，较上年同期增加 44 家，营业收入达到 1048.9 亿元，同比增长 3.3%。

四、工业和建筑业

工业生产稳中有进。全年工业增加值 1132.02 亿元，比上年增长 7%。规模以上工业^[4] 增加值增长 8.4%。其中，化学原料和化学制品制造业、金属制品业、黑色金属冶炼和压延加工业、农副食品加工业、纺织业、通用设备制造业分别增长 15.2%、45.4%、3.5%、14%、4.9%、12.8%，六行业占规模以上工业增加值的比重 41%，拉动工业增长 5.8 个百分点。规模以上工业实现营业收入 4826.29 亿元，增长 4.5%。规模以上工业营业收入过 10 亿元的企业 74 户，其中过 50 亿元的企业 13 户。

表 2 2024 年规模以上企业主要工业产品产量及增速

工业产品名称	单位	产量	比上年增长 (%)
小麦粉	万吨	175.6	13.8
饲料	万吨	292.8	9.5
精制食用植物油	万吨	15.0	28.2
鲜、冷藏肉	万吨	82.8	6.8
冻肉	万吨	58.5	12.1
熟肉制品	万吨	21.5	3.9

工业产品名称	单位	产量	比上年增长 (%)
食品添加剂	万吨	52.4	15.9
饲料添加剂	万吨	63.8	24.6
纱	万吨	45.8	3.6
布	亿米	3.3	-23.3
印染布	亿米	9.7	26.0
毛机织物(呢绒)	万米	113.9	-7.2
服装	万件	2434.1	15.3
人造板	万立方米	425.1	11.5
复合木地板	万平方米	842.6	-10.4
家具	万件	65.5	-33.5
机制纸及纸板(外购原纸加工除外)	万吨	162.6	19.0
硫酸(折 100%)	万吨	159.0	-3.1
烧碱(折 100%)	万吨	189.7	2.4
其中:离子膜法烧碱(折 100%)	万吨	169.0	2.7
碳化钙(电石,折 300 升/千克)	万吨	138.9	2.4
甲醛	万吨	19.4	-13.4
合成氨(无水氨)	万吨	66.8	18.0
初级形态塑料	万吨	118.9	10.8
聚碳酸酯	万吨	26.6	39.7
合成纤维单体	万吨	40.3	27.5
化学纤维	万吨	29.7	180.2
橡胶轮胎外胎	万条	76.7	13.0
塑料制品	万吨	30.6	-61.4
水泥	万吨	403.4	-2.7
石灰	万吨	179.1	-4.3
商品混凝土	万立方米	1099.4	-6.8
水泥混凝土排水管	千米	106.4	-15.2
石膏板	万平方米	4206.7	-20.1
沥青和改性沥青防水卷材	万平方米	701.4	207.1
钢化玻璃	万平方米	12.2	28.4
中空玻璃	万平方米	35.1	10.4
石墨及碳素制品	万吨	164.3	9.4
钢材	万吨	1748.6	6.4
十种有色金属	万吨	198.5	-4.3
精炼铜(电解铜)	万吨	32.1	-12.5
原铝(电解铝)	万吨	166.4	-2.5
黄金	千克	7639.0	14.2
白银(银锭)	万千克	12.3	-18.0
铝合金	万吨	6.6	46.7
铜材	万吨	11.8	8.3
铝材	万吨	207.8	1.4
金属切削工具	万件	992.1	-1.0
液压元件	万件	326.1	-6.3

工业产品名称	单位	产量	比上年增长 (%)
金属密封件	万件	2836.4	-13.9
建筑工程用机械	台	11072.0	20.9
纺织专用设备	台	39315.0	32.4
大型拖拉机	台	1760.0	-2.9
中型拖拉机	台	6948.0	-10.4
机械化农业及园艺机具	台	57802.0	214.4
工业机器人	套	337.0	5.3
汽车	万辆	1.3	62.5
其中：新能源汽车	万辆	0.3	50.0
低速载货汽车	万辆	4.4	-34.3
变压器	万千伏安	148.0	-0.9
通信及电子网络用电缆	万对千米	57.1	57.3
电力电缆	万千米	84.8	31.5
光纤	万千米	60.1	-43.1
光缆	万芯千米	120.8	18.1
锂离子电池	万只 (自然只)	199.9	800.5
印制电路板	万平方米	94.7	-1.4

建筑业实现平稳增长。具有总承包或专业承包资质的有工作量建筑业企业 606 家，比上年增长 29 家。建筑业总产值 394.04 亿元，比上年增长 5.3%。

五、服务业

服务业发展企稳回升。全年服务业实现增加值 1426.91 亿元，比上年增长 5.2%，对经济增长的贡献率为 41.9%，拉动 GDP 增长 2.4 个百分点。规模以上服务业^[5]企业营业收入增长 2.6%。其中，文化、体育和娱乐业，教育，居民服务、修理和其他服务业，信息传输、软件和信息技术服务业营业收入分别增长 38.2%、17.6%、12.4% 和 11.8%。

交通运输实现新突破。全市交通基础设施建设投资连续 4 年过百亿元，民用机场获批建设，市大外环路、建邦聊泰黄河公铁大桥建成通车，郑济高铁聊城西站客运枢纽建成使用，鲁西国际陆港业务量居沿黄九省内陆港首位。

邮政业务较快增长。全市邮政行业业务总量达 48.92 亿元，比上年增长 25.8%；邮政行业业务收入（不包括邮政储蓄银行直接营业收入）

36.16 亿元，增长 12.3%。其中，快递业务量完成 4.89 亿件，增长 23.2%；快递业务收入 24.08 亿元，增长 22.2%。

旅游业提档升级。当年全市新增 4A 级景区 2 家、四星级酒店 2 家、五星级旅游民宿 2 家。召开聊城市文旅产业高质量发展大会。新评定全国乡村旅游精品线路 1 条、第三批国家级文明旅游示范单位 1 家、第四批省级红色文化特色村 2 个、省级旅游休闲街区 1 个、省级旅游景区公共服务设施提升示范项目 1 个。推出“两河之约水城春光”精品旅游线路 4 条，“两河之约·康养东阿”系列精品旅游线路 8 条，乡村旅游主题线路 20 条，特色研学旅游主题线路 22 条。

六、国内贸易

消费市场快速增长。全年社会消费品零售总额^[6]1085.3 亿元，比上年增长 7.1%。按消费类型分，餐饮收入 128.8 亿元，增长 9.4%；商品零售 956.5 亿元，增长 6.8%。

图 4 2020—2024 年全市社会消费品零售总额及增速

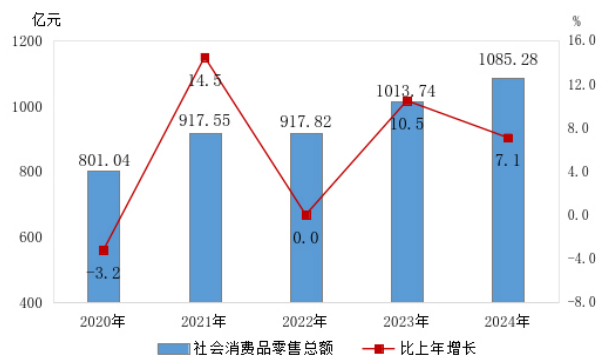

新兴消费持续升温。限额以上单位实现化妆品类、金银珠宝类零售额分别比上年增长 9.2%、25.6%，新能源汽车零售额增长 54.4%，营养和保健品类零售额增长 29.7%。通过公共网络实现的商品销售、智能手机零售额分别增长 14.3%、37.9%。

出行聚集类消费热度较高。全年限上机动车燃油零售单位实现零售额 52.78 亿元，比上年增长 14.1%，拉动限上零售额 0.9 个百分点。限上住宿餐饮单位实现零售额 31.82 亿元，增长 27.4%，拉动限上零售额 1.9 个百分点。

七、对外经济

对外贸易固稳提质。全年货物进出口总值629.24亿元，比上年增长6.4%。其中，出口982.98亿元，增长8.9%；进口236.25亿元，增长2.5%。培育跨境电商企业218家，跨境电商进出口总值达到89.7亿元，增长121.1%。民营企业进出口352.5亿元，增长4.1%，占全市外贸总值的56%。对共建“一带一路”国家进出口425.2亿元，增长6.9%，占比67.6%。与我市有贸易往来的国家和地区达到205个，聊城“国际经贸朋友圈”持续扩容。

利用外资实现新提升。全市实际使用外资2.63亿美元，其中高技术产业使用外资8108万美元，占比30.83%，比上年提升12.9个百分点。全市现有在营外资企业132家，其中独资企业64家、合资企业63家、外商投资性公司设立企业5家；注册资本45亿美元，来自韩国、日本、新加坡等28个国家和地区。

对外投资合作取得新进展。建设境外产业园区2个，新增境外投资企业8家，其中过千万美元项目3个。目前在营境外投资企业36家，其中“一带一路”共建国家境外投资企业12家，占比33%，投资总额占比68%。全年组织境内外重点展会及经贸对接活动177场，持续开拓“一带一路”市场和RCEP成员国市场，带动进出口分别增长31%和44.9%。

八、固定资产投资

固定资产投资加力提速。全年固定资产投资^[7]比上年增长5.1%，三次产业投资构成为2.0:30.8:67.1。重点投资领域中，制造业投资增长20.2%，基础设施投资增长7.9%。民间投资增长12.4%，占全部投资比重60.1%，比上年提高3.9个百分点。工业技改投资增长11.9%，比上年提高1.2个百分点。“四新”投资增长6.6%，“十强”产业投资增长3.5%，分别拉动全部投资增长3.4个、1.6个百分点。

房地产市场低位运行。全年房地产开发投资352.0亿元，比上年下降8.8%。其中住宅投资274.2亿元，下降6.0%。商品房销售面积564.9

万平方米，下降9.5%。其中住宅销售面积449.2万平方米，下降7.2%。

九、财政金融

财政税收保障有力。全年全市一般公共预算收入257.1亿元，比上年增长5.1%。其中，税收收入152.15亿元，下降1.2%，占一般公共预算收入的比重为59.2%。一般公共预算支出576.54亿元，增长7.6%。民生支出占一般公共预算支出的75.8%，卫生健康、教育、住房保障、就业社保等支出保持增长。

图5 2020年-2024年全市一般公共预算收入

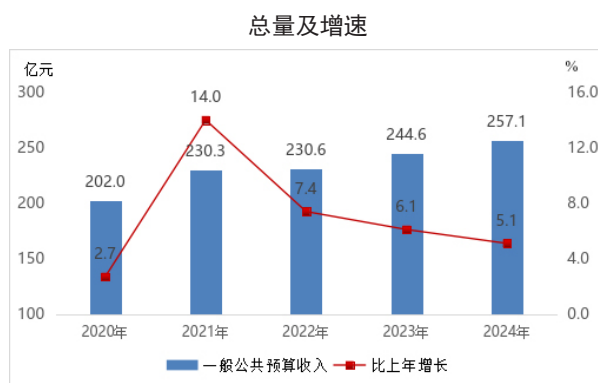

金融信贷支撑强劲。年末全市金融机构本外币存款余额6912.69亿元，比上年末增长11.7%，比年初增加726.25亿元；金融机构本外币各项贷款余额4037.53亿元，增长6.6%，增加250.20亿元，存贷款余额均创历史新高。涉农贷款余额1721.91亿元，增长1.7%，增加30.07亿元。小微企业贷款余额867.46亿元，增长11.5%，增加89.10亿元。普惠小微贷款余额961.39亿元，占各项贷款的23.8%。绿色贷款余额301.46亿元，增长51.6%，增加102.65亿元。

表3 2024年年末全部金融机构本外币存贷款余额及其增长速度

指标	年末余额 (亿元)	比上年末增长 (%)
一、本外币各项存款	6912.69	11.74
1. 境内 (分主体)	6907.16	11.66
住户存款	5089.06	12.08
非金融企业存款	1342.06	10.36
机关团体存款	419.60	4.80
财政性存款	27.46	7.60

指 标	年末余额 (亿元)	比上年 末增长 (%)
非银行业金融机构存款	28.98	785.73
2. 境外	5.54	1302.74
二、本外币各项贷款	4037.53	6.61
1. 境内（分部门）	4037.48	6.61
住户贷款	2072.46	5.62
企（事）业单位贷款	1965.02	7.66
2. 境外	0.06	-14.90

保险行业稳健向好。全年实现保费收入154.86亿元，比上年增长5.1%。其中，财产险公司原保险保费收入54.6亿元，增长7%；人身险公司原保险保费收入100.26亿元，增长4%。保险公司共发生赔付支出65.9亿元，增长21.72%。大病保险（含职工大额）共赔付4.35亿元，惠及62.22万人次；“聊惠保”共赔付5345.71万元，赔付7992人次；“聊家保”共赔付133.91万元，赔付3669件；长期护理保险共赔付4780.36万元，惠及5411人；农业保险共赔付4.15亿元，赔付1834件。

十、社会事业

教育事业高质量发展。全年新建、改扩建幼儿园4所，新增学位900余个。学前三年毛入园率为99.51%，公办园在园幼儿占比55.31%。全年新建、改扩建中小学6所，新增公办学位3900余个。义务教育阶段组建教育集团52个，成立教育联盟83个，结对帮扶73对，覆盖学校850所，其中乡村学校670所，实现乡村公办中小学校全覆盖。新增4所省级特色高中，累计达6所，新增数量居全省首位。市级特色高中累计认定17所，实现特色高中县域全覆盖。中职办学条件达标率92.3%，并列全省第一，中职毕业生17717人，升学12183人，占比68.8%，一次性就业4738人，就业率95.5%。筹建聊城科技职业学院并通过省教育厅公示，合并组建聊城医药科技学校，推动成立聊城市竞技体育学校。

体育事业全面发展。截至2024年末，全市体育场地1.88万个，社会体育指导员2.6万人。在全省率先启动体育中考改革，“三大球”高水

平运动队成绩不断突破。创新成立聊城市体育产业联合会，建设完成全市体育产业名录库。全年累计组织群众体育赛事活动6000场次，比上年增长4100余场次，翻了近三番。其中，省级以上体育赛事活动30余场次，吸引游客超50万人次。擦亮城市体育赛事品牌，成功举办2024年环东昌湖半程马拉松赛、中国聊城龙舟公开赛、全国全民健身大赛（华东区）霹雳舞比赛等品牌赛事活动。成功申办2026年世界大学生智力运动会、亚洲大学生龙舟锦标赛、2025年山东省第十五届全民健身运动会。

文化事业繁荣稳定。年末拥有公有制艺术表演团体5个，博物馆15个，公共图书馆8个，群众艺术馆和文化馆9个，美术馆7个，文化站136个，建成城市书房77处、文体广场6293个。现有国家级文物保护单位13处、省级79处、市级150处，世界文化遗产1处。广播人口、电视人口综合覆盖率均为100%。年末国家级非遗代表性项目12项，省级非遗代表性项目88项，市级非遗代表性项目356项，培育市级非遗工坊150个。聊城中国运河文化博物馆被评为国家一级博物馆，实现了我市一级博物馆“零的突破”。6部作品入选第十三届山东文化艺术节新创作优秀剧目和小型剧（节）目，《欢乐厨房·炊事员》荣获第十二届全国杂技展演优秀节目奖。

医疗卫生服务水平持续提升。年末医疗卫生机构5787个，其中医院152个，东阿县人民医院成功争创为三甲医院，全市三甲医院总数达到5个。卫生技术人员52521人，其中执业（助理）医师、医师21881人，注册护士22982人。各类医疗卫生机构床位36278张，其中医院床位26913张，三甲医院床位8180张。北京积水潭医院聊城医院正式运营，成功争取国家中医特色重点医院建设项目。乡村医疗服务能力提质增效三年行动扎实推进，1065个村卫生室完成改造提升，乡村医生队伍中具有执业（助理）医师资格或大专以上学历的人员占比达82.76%。

十一、民生保障

居民生活水平不断提升。全市居民人均可支

配收入 28873 元，比上年增长 5.1%。其中，城镇居民人均可支配收入 37147 元，增长 4.4%；农村居民人均可支配收入 21262 元，增长 5.9%。城乡居民收入差距进一步缩小，城乡居民人均收入之比由上年 1.77 缩小至 1.75。全市居民人均消费支出 17645 元，增长 5.6%。其中，城镇居民人均消费支出 20460 元，增长 4.0%；农村居民人均消费支出 15057 元，增长 7.6%。

图 6 2020-2024 年全体居民人均可支配收入及增速



表 4 2024 年全市居民人均收入、消费支出情况

指标名称	绝对量 (元)	比上年增长 (%)
一、可支配收入	28873	5.1
工资性收入	17696	4.7
经营净收入	7146	5.8
财产净收入	1495	5.7
转移净收入	2536	5.9
二、消费支出	17645	5.6
食品烟酒	5245	6.6
衣着	1216	5.8
居住	3480	4.1
生活用品及服务	912	3.5
交通通信	2168	6.6
教育文化娱乐	2578	6.8
医疗保健	1691	4.1
其他用品和服务	355	5.7

社会保障体系更加健全。养老、工伤、失业三项保险参保人数分别达到 422.3 万人、75.53 万人、53.28 万人，发放养老、工伤、失业三项待遇 162.92 亿元，基本养老保险、医疗保险参保人数分别达到 422 万、562 万人。城市居民最低生活保障标准由每人 871 元 / 月提高到 931 元 / 月；农村居民最低生活保障标准由每人 692 元 / 月提高到 753 元 / 月。农村特困人员基本生

活补助标准由每人 900 元 / 月提高到 979 元 / 月。完成特殊困难老年人家庭适老化改造 1356 户，新增护理型养老床位 578 张，新增幸福食堂 174 处。

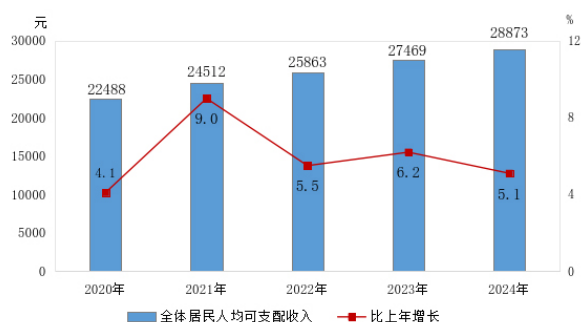
城市更新稳步推进。开工改造老旧小区 1.55 万户。筹建保障性租赁住房 279 套（间），发放租赁补贴 1430 户。高新区长江路片区入选第二批省级城市更新试点片区。新建城市道路 16.91 公里，新增综合管廊 2.12 公里、海绵城市 6.7 平方公里。改造雨污合流管网 100.81 公里，城市建成区黑臭水体动态清零。加快老旧供水管网改造，公共供水管网漏损率降至 3.26%，位居全省前列。重大民生项目市中心片区市政排水及配套设施更新改造工程项目基本完成，新建雨水管网 13.53 公里，新建污水管网 12.34 公里。

十二、环境和安全

生态环境质量持续改善。全市环境空气质量综合指数为 4.57，同比改善 3.8%；PM2.5 均值为 42 微克 / 立方米，同比改善 8.7%；优良天数 245 天，同比增加 40 天，创有监测记录以来最好水平；14 个省控以上地表水考核断面全部达标，国控断面优良水体比例为 80%。“无废城市”建设评估获全省一等“好”等次，“高质量打造工业固体废物综合利用新模式，实现减污降碳协同增效”案例被国际组织—巴塞尔公约亚太区域中心推荐为典型案例。

气象服务全面保障。启动重大气象灾害应急响应 15 次，发布预警和预警信号 191 期，重要天气预报 33 期，成功应对暴雨、暴雪、高温、强对流等极端天气过程。加强卫星遥感监测产品应用，发布作物农田生态监测产品 36 期。在关键农时发布播期预报、服务专报等 27 期。与濮阳共建雨水情跨省信息共享机制，与应急、水利、城管等部门建立联防合作机制。完成气象保障龙舟赛、马拉松、文化节等重大活动 35 次。

安全底线更加稳固。深化安全生产治本攻坚三年专项行动，扎实开展化工行业整治提升，生产安全事故起数和死亡人数比上年分别下降 3.1% 和 18.2%，未发生较大及以上事故。自然

灾害防治实现“零死亡”，安全生产和防灾减灾形势总体平稳。建立城市基础设施生命线安全监测运行体系，入选全省6个城市基础设施生命线安全工程先行试点城市之一。扎实开展燃气“十大攻坚”行动，燃气安全、设施设备、用户、市场等环节安全水平不断提升。

注：

[1] 本公报中的数据均为初步统计数（快报数），最终核实数以中国统计出版社出版的《聊城统计年鉴—2025》公布的数据为准，部分数据因四舍五入的原因，存在总计与分项合计不等的情况。

[2] 地区生产总值、三次产业及相关行业增加值总量按现价计算，增长速度按不变价格计算。

[3] 全年研究与试验发展（R&D）经费投入相关指标错年使用2023年数据。

[4] 规模以上工业统计范围：年主营业务收入2000万元及以上的工业企业。

[5] 规模以上服务业统计范围：年营业收入2000万元及以上的交通运输、仓储和邮政业，信息传输、软件和信息技术服务业，水利、环境和公共设施管理业，卫生行业法人单位；年营业收入1000万元及以上的房地产业（不含房地产开发经营），租赁和商务服务业，科学研究和技术服务业，教育行业法人单位；以及年营业收入500万元及以上的居民服务、修理和其他服务业，文化、体育和娱乐业，社会工作行业法人单位。

[6] 社会消费品零售总额统计范围：从事商品零售活动或提供餐饮服务的法人企业、产业活动单位和个体户。其中，限额以上单位是指年主营业务收入2000万元及以上的批发业企业（单位）、500万元及以上的零售业企业（单位）、200万元及以上的住宿和餐饮业企业（单位）。

[7] 固定资产投资统计范围：辖区内计划总投资500万元及以上建设项目投资，全部房地产开发经营业法人单位开发项目投资，不包括农户投资。

2024年山东省 国民经济和社会发展统计公报

山东省统计局
国家统计局山东调查总队
2025年3月5日

2024年是新中国成立75周年，是实现“十四五”规划目标任务的关键一年，是山东发展史上具有重大里程碑意义的一年。全省上下坚持以习近平新时代中国特色社会主义思想为指导，认真贯彻落实习近平总书记视察山东重要讲话精神，深入学习贯彻党的二十大和二十届二中、三中全会精神，坚定扛牢“走在前、挑大梁”使命担当，大力实施工业经济“头号工程”，深入推进“三个十大”行动，着力塑造“十个新优势”，统筹推进稳增长、提质效、抓改革、防风险，全省经济运行稳健向好、进中提质，顺利完成全年经济社会发展主要目标任务，绿色低碳高质量发展先行区建设加快突破，新时代社会主义现代化强省建设取得新进展、新成效。

一、综合

初步核算，全年实现地区生产总值98565.8亿元，比上年增长5.7%。其中，第一产业增加值6616.9亿元，增长3.7%；第二产业增加值39608.6亿元，增长6.6%；第三产业增加值52340.3亿元，增长5.4%。三次产业结构为6.7：40.2：53.1。

年末常住人口10080.17万人。其中，0—15岁（含不满16周岁）人口占总人口的17.99%，16—59岁（含不满60周岁）人口占57.39%，60岁及以上人口占24.62%。常住人口城镇化率为66.48%，比上年末提高0.95个百分点。全年出生人口64.9万人，出生率6.42‰；死亡人口81.7万人，死亡率8.09‰；人口自然增长率-1.67‰。

全年城镇新增就业124.5万人，完成全年目标的113.2%。失业人员实现再就业59.9万人，就业困难人员实现就业9.1万人，分别完成全年目标的171.2%、120.9%。

图1 2020—2024年城镇新增就业人数

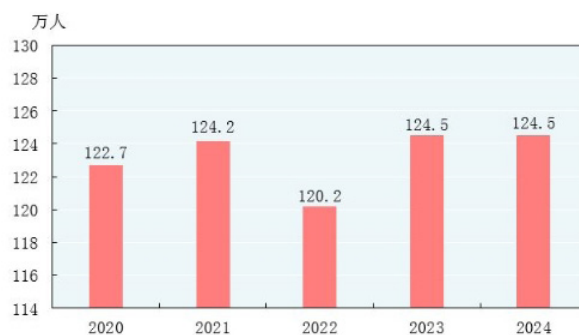

全年居民消费价格比上年上涨0.2%。其中，消费品价格持平，服务价格上涨0.6%；食品价格下降0.5%，非食品价格上涨0.4%。农产品生产者价格下降3.7%。工业生产者出厂价格下降2.1%。工业生产者购进价格下降1.3%。

表1 2024年居民消费价格指数（以上年为100）

指标	全省		
	城市	农村	
居民消费价格指数	100.2	100.2	100.2
食品烟酒	100.0	99.9	100.2
粮食	99.3	99.1	99.6
鲜菜	107.5	106.9	109.5
猪肉	109.4	109.6	108.8
鸡蛋	93.8	94.4	92.4
鲜果	97.3	97.4	97.1
衣着	100.5	100.6	100.4
居住	99.9	99.9	100.1

指 标	全省		
	城市	农村	
生活用品及服务	100.5	100.5	100.6
交通通信	98.2	98.1	98.4
教育文化娱乐	102.1	102.0	102.4
健身活动	101.8	101.9	100.8
旅游	105.1	104.9	107.8
医疗保健	100.5	100.6	100.0
其他用品及服务	105.0	105.2	103.9
养老服务	99.8	99.5	101.1

新质生产力加快培育。全年规模以上工业中，高技术制造业增加值比上年增长12.1%，占规模以上工业增加值的比重为10.0%；装备制造业增加值增长10.0%，占比为24.1%。工业机器人产量19541套，增长37.2%；锂离子电池产量24807.2万只（自然只），增长5.8%。现代服务业增加值27092.4亿元，增长4.0%。电子商务交易额34869.4亿元，增长4.2%。全年新登记市场主体162.1万户，年末市场主体总数1455.4万户。

区域协调发展成效显著。全年省会、胶东、鲁南三大经济圈实现地区生产总值分别为36961.9亿元、41991.0亿元和19612.3亿元，比上年分别增长5.7%、5.8%和5.8%，对全省经济增长的贡献率分别为37.1%、42.6%和20.3%。济南、青岛、烟台合计实现地区生产总值41029.8亿元，对全省经济增长的贡献率为40.7%。

绿色低碳转型发展加快推进。全年水电、核电、风电、太阳能发电等清洁能源发电量1859.0亿千瓦时，比上年增长17.8%。新能源和可再生能源装机容量为11559.7万千瓦，增长23.0%；占全部装机容量比重为49.8%，比上年提高4.5个百分点。

二、农业

全年农林牧渔业总产值12832.3亿元，按可比价格计算，比上年增长3.9%。粮食再获丰收，粮食总产量5710.2万吨，比上年增加54.9万吨，增长1.0%。

图2 2020-2024年粮食总产量



表2 2024年农林牧渔业总产值及其增长速度

指 标	绝对量 (亿元)	比上年增长 (%)
农林牧渔业总产值	12832.3	3.9
农业	6753.2	3.4
林业	251.9	5.2
牧业	2948.5	2.8
渔业	1739.4	4.7
农林牧渔专业及辅助性活动	1139.3	8.9

表3 2024年主要农产品产量及其增长速度

指 标	产量 (万吨)	比上年增长 (%)
粮食	5710.2	1.0
夏粮	2716.5	1.6
秋粮	2993.7	0.4
棉花	12.7	1.0
油料	284.3	1.3
蔬菜及食用菌	9623.2	3.8
水果	3324.6	3.6
园林水果	2123.0	4.0

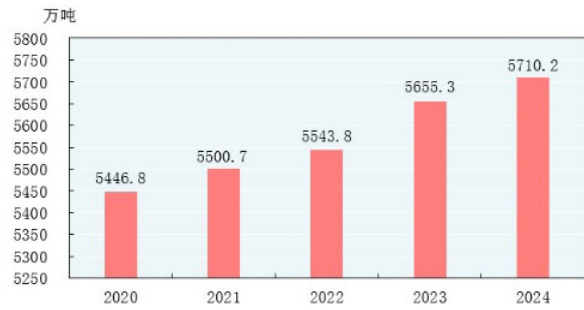
全年猪牛羊禽肉产量928.3万吨，比上年增长2.5%；禽蛋产量（不含小品种）438.2万吨，下降5.2%；牛奶产量313.5万吨，下降1.5%。水产品总产量（不含远洋渔业产量）907.3万吨，增长3.5%。其中，海水产品产量779.8万吨，增长3.5%；淡水产品产量127.5万吨，增长3.3%。年末专业远洋渔船515艘。

现代农业加快发展。累计建成高标准农田7759万亩，发展高效节水灌溉面积5359万亩。持续实施水产绿色健康养殖技术推广“五大行动”，重点培树80处国家级骨干基地。全年主要农作物良种覆盖率达到98%以上，主要粮食作物良种推广基本实现全覆盖，畜禽粪污综合利用率稳定在90%以上。

农业经营主体持续壮大。累计培育家庭农场

13.6万户，农民专业合作社21.8万户。农业产业化省级以上重点龙头企业1322家。

三、工业和建筑业

全年全部工业增加值31934.9亿元，比上年增长7.1%。规模以上工业增加值增长8.3%。分门类看，规模以上采矿业增加值增长6.4%，制造业增加值增长9.0%，电力、热力、燃气及水生产和供应业增加值增长2.6%。

年末建筑业具有总承包或专业承包资质的有工作量企业13185家，比上年末增加615家。全年完成建筑业总产值19922.9亿元，比上年增长6.1%。

四、服务业

全年服务业实现增加值52340.3亿元，比上年增长5.4%；占地区生产总值的比重为53.1%，对经济增长的贡献率为50.2%。规模以上服务业企业营业收入比上年增长7.2%，其中交通运输仓储和邮政业、租赁和商务服务业、科学研究和技术服务业营业收入分别增长8.7%、10.8%和9.2%。

全年铁路、公路、水路共完成客运量3.6亿人次。完成货运量34.6亿吨。铁路、公路、水路共完成旅客周转量1053.6亿人公里。货物周转量15336.4亿吨公里。沿海港口货物吞吐量20.7亿吨，比上年增长5.1%；集装箱吞吐量4502.3万标箱，增长7.9%。

全年电信业务总量1113.0亿元。邮政业务总量1039.1亿标准量。快递业务量95.2亿件。年末（固定）互联网宽带接入用户4844.2万

图3 2020-2024年快递业务量

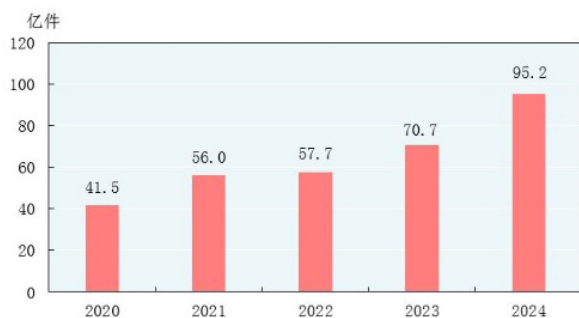

户，其中100M以上高速率固定宽带接入用户占98.0%。固定宽带家庭普及率118.1部/百户。移动互联网用户10579.0万户。

图4 2020-2024年年末（固定）互联网宽带接入用户数

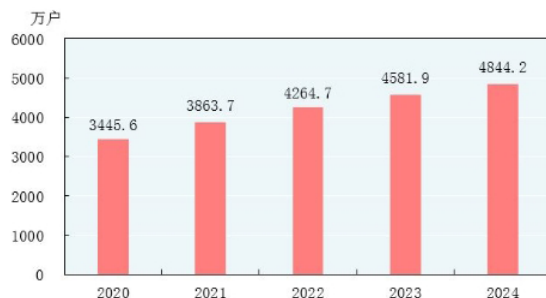

五、消费市场

全年社会消费品零售总额37960.4亿元，比上年增长5.0%。其中，餐饮收入4680.7亿元，增长7.7%；商品零售额33279.7亿元，增长4.7%。城镇消费品零售额31842.8亿元，增长4.9%；乡村消费品零售额6117.6亿元，增长5.8%。

全年限额以上单位商品零售额中，粮油、食品类零售额比上年增长12.3%，服装、鞋帽、针纺织品类增长3.5%，金银珠宝类增长2.6%，石油及制品类增长6.7%，家用电器和音像器材类增长4.2%，汽车类增长2.7%，智能家用电器和音像器材增长33.9%，新能源汽车增长32.0%。

全年网上零售额7543.1亿元，比上年增长7.8%。其中，实物商品网上零售额6354.3亿元，增长5.7%；占社会消费品零售总额的比重为16.7%。

图5 2020-2024年社会消费品零售总额及其增长速度



六、固定资产投资

全年固定资产投资（不含农户）比上年增长

3.3%，三次产业投资构成为 1.8 : 42.4 : 55.8。重点投资领域中，制造业投资增长 15.1%，占全部投资的比重为 34.4%；基础设施投资增长 0.2%，占比为 22.6%；高新技术产业投资增长 15.9%，占比为 22.7%。

图 6 2024 年三次产业投资占固定资产投资（不含农户）比重

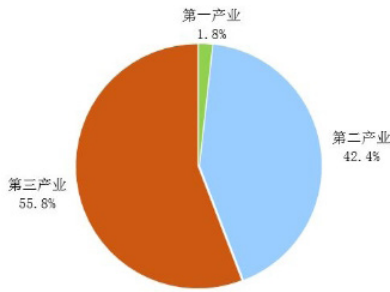

全年房地产开发投资 7544.2 亿元，比上年下降 11.7%，其中住宅投资 6147.9 亿元，下降 11.3%。商品房施工面积 63099.7 万平方米，下降 11.5%，其中住宅施工面积 45848.2 万平方米，下降 11.9%。商品房销售面积 9833.2 万平方米，下降 12.9%，其中住宅销售面积 8038.8 万平方米，下降 14.9%。商品房销售额 7823.9 亿元，下降 17.9%，其中住宅销售额 6647.4 亿元，下降 18.6%。

全年新改建城市道路 1013 公里、供排水管网 2823 公里，新建成综合管廊 27.8 公里、海绵城市 145 平方公里。改造燃气老化管网 2497 公里。新增 28 个县（市、区）整县制雨污合流管网清零，城市建成区黑臭水体动态清零，54% 的城市生活污水处理厂完成提标改造。新增城市绿道 668 公里、城市大型公园 98 个、口袋公园 559 个，累计开放共享公园绿地 1442 公顷。

全年开工改造老旧小区 70 万户，加装电梯 1551 部。开工城中村改造安置住房 30.7 万套，保障房开工 1.2 万套。全省公积金年缴存额首次突破 2000 亿元。村镇建设力度持续加大，动态管理试点镇重点项目库，入库项目 910 个、完成投资 1007 亿元。实施危房和抗震改造 1.2 万户，农村地区清洁取暖改造 34.5 万户。

七、对外经济

全年货物进出口总值 3.38 万亿元。其中，出口 2.08 万亿元，进口 1.30 万亿元。出口商品中，机电产品出口 9762.8 亿元，占出口总值的比重为 46.9%。民营企业进出口 2.53 万亿元，占进出口总值的比重为 75.0%。

表 4 2024 年货物进出口总值

指标	金额（亿元）
货物进出口总值	33806.2
货物出口值	20811.6
其中：一般贸易	15053.4
加工贸易	3767.4
其中：机电产品	9762.8
高新技术产品	1642.7
货物进口值	12994.6
其中：一般贸易	6846.9
加工贸易	1421.0
其中：机电产品	2309.1
高新技术产品	1620.7

表 5 2024 年对主要国家和地区货物进出口总值

国家和地区	进出口总值（亿元）	进出口总值（亿元）	
		出口总值（亿元）	进口总值（亿元）
东 盟	6890.6	3515.9	3374.7
美 国	3308.8	2623.6	685.2
欧 盟	3080.4	2431.4	649.0
韩 国	2992.3	2992.3	1134.9
日 本	1696.3	1370.6	325.8

全年实际使用外资 118.1 亿美元，占全国实际使用外资的比重为 10.2%。重大招商活动签约重点外资项目 217 个，总投资 258 亿美元。到资过亿美元项目 11 个。制造业实际使用外资 35.7 亿美元，占全省实际使用外资的比重为 30.3%；高技术产业实际使用外资 54.9 亿美元，占比为 46.5%。截至 2024 年底，有 236 家世界 500 强企业在鲁投资 938 个项目。

全年实际对外投资 103.7 亿美元，比上年增长 9.7%。对外承包工程完成营业额 93.7 亿美元，增长 1.3%。9 家企业上榜“全球最大 250 家国际承包商”。

全年对共建“一带一路”国家和地区进出口总值 2.09 万亿元，占全省进出口总值的比重为

61.9%，均为“一带一路”倡议提出以来的最高水平。完成投资 23.0 亿美元，承包工程完成营业额 91.1 亿美元。

八、财政金融

全年全省一般公共预算收入 7711.5 亿元，比上年增长 3.3%。其中，税收收入 5039.6 亿元，下降 3.6%。一般公共预算支出 13077.2 亿元，增长 3.9%。其中，民生支出 10368 亿元，占财政支出的比重为 79.3%。交通运输、城乡社区、农林水等支出增长较快。

图 7 2020-2024 年全省一般公共预算收入

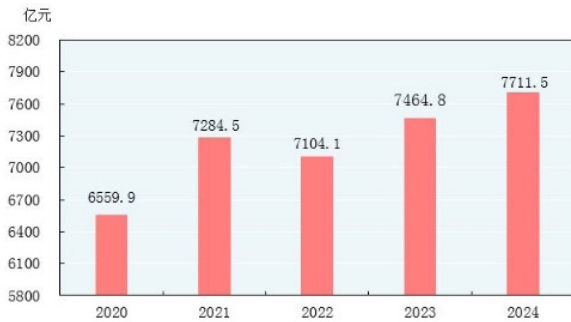

全年社会融资规模增量 22920.8 亿元。年末金融机构本外币存款余额 173826.6 亿元，比上年末增长 8.7%，比年初增加 13899.6 亿元。金融机构本外币贷款余额 151134.7 亿元，增长 9.0%，增加 12467.5 亿元。涉农贷款余额 38848.7 亿元，增长 12.5%，增加 4445.0 亿元。小微企业贷款余额 34681.3 亿元，增长 20.0%，增加 5812.6 亿元。其中，普惠小微贷款余额 20710.1 亿元，增长 17.3%，增加 3035.3 亿元。绿色贷款余额 22052.5 亿元，增长 29.4%，增加 4994.1 亿元。

表 6 2024 年年末全部金融机构本外币存贷款余额及其增长速度

指标	年末余额 (亿元)	比上年末增长 (%)
各项存款	173826.6	8.7
其中：境内住户存款	108435.7	11.5
其中：人民币	108018.0	11.5
境内非金融企业存款	45165.9	3.9
各项贷款	151134.7	9.0
其中：境内住户贷款	47910.3	3.9
境内企(事)业单位贷款	101764.0	11.8

年末上市公司 426 家，其中新增境内外上市及过会企业 10 家。年末齐鲁股权交易中心、青岛蓝海股权交易中心挂牌企业分别为 6471 家和 2197 家。

全年保险公司原保险保费收入 3598.1 亿元，比上年增长 4.6%。其中，财产险公司原保险保费收入 987.4 亿元，增长 7.2%；人身险公司原保险保费收入 2610.7 亿元，增长 3.6%。承担各类风险责任金额 438.3 万亿元，赔付支出 1456.2 亿元。农业保险原保险保费收入 83.3 亿元，增长 12.7%，为 1717.7 万户(次)农户提供 2045.4 亿元风险保障。

九、居民收入消费和社会保障

全年全省居民人均可支配收入 42077 元，比上年增长 5.5%。其中，城镇居民人均可支配收入 54062 元，增长 4.8%；农村居民人均可支配收入 25257 元，增长 6.2%。全省居民人均消费支出 25645 元，增长 5.6%。其中，城镇居民人均消费支出 31625 元，增长 4.5%；农村居民人均消费支出 17253 元，增长 7.3%。全省居民人均住房建筑面积 43.7 平方米。

图 8 2020-2024 年全省居民人均可支配收入及其增长速度



图 9 2024 年全省居民人均消费支出及其构成



表 7 2024 年全省居民人均收入、消费支出情况

指 标	绝对量 (元)	比上年 增长 (%)
一、人均可支配收入	42077	5.5
工资性收入	24354	6.3
经营净收入	8789	5.0
财产净收入	2708	1.2
转移净收入	6226	5.0
二、人均消费支出	25645	5.6
食品烟酒	7295	7.4
衣着	1597	3.1
居住	4838	2.4
生活用品及服务	1701	-3.5
交通通信	4109	8.3
教育文化娱乐	3209	10.1
医疗保健	2350	4.5
其他用品和服务	548	7.7

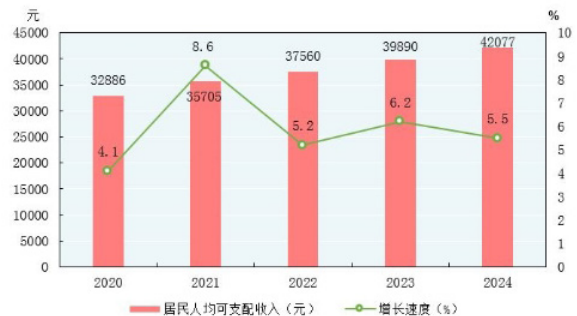
表 8 2024 年末每百户居民家庭主要耐用消费品拥有量

指 标	单位	数量
家用汽车	辆	64.4
摩托车	辆	14.2
电冰箱(柜)	台	103.0
洗衣机	台	99.9
热水器	台	95.3
空调	台	162.0
彩色电视机	台	101.0
照相机	台	7.9
计算机	台	48.7
乐器	架	6.7
固定电话	部	4.2
移动电话	部	229.5
健身器材	台	5.3
空气净化器(含新风系统)	台	7.9
地面清洁电器	台	14.6

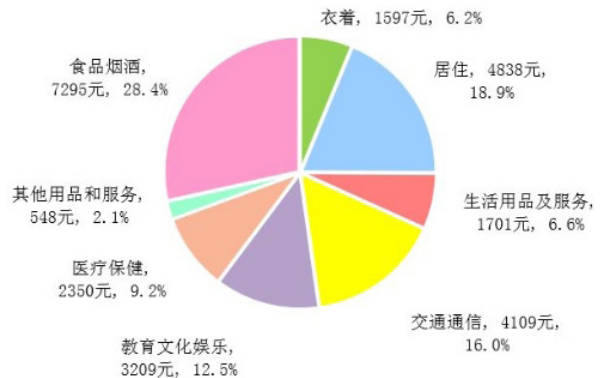
年末全省职工基本养老、基本医疗、失业、工伤、生育保险参保人数分别为 3546.5 万人、2698.7 万人、1643.6 万人、2081.2 万人和 1801.6 万人。居民基本养老、基本医疗保险参保人数分别为 4470.6 万人和 6981.0 万人。居民基本养老保险基础养老金最低标准提高到每人每月 188 元，居民医保人均财政补助标准和个人缴费最低标准分别提高到 670 元、400 元。1 至 4 级工伤职工伤残津贴平均比上年增长 4.4%。年末城市最低生活保障人数 8.5 万人，月人均保障标准提高至 1010 元；农村最低生活保障人数 127.6

万人，月人均保障标准提高至 838 元。年末养老机构 2722 处，养老机构床位 45.5 万张，护理型床位 34.2 万张。建有社区老年人日间照料中心 7181 处、农村幸福院 12948 处。

十、科学技术和教育

全年全省发明专利授权 63822 件，比上年增长 15.4%；PCT 国际专利申请量 1729 件。年末有效发明专利拥有量 286321 件，比上年末增长 19.5%；每万人口有效发明专利量 28.17 件，比上年末增加 4.61 件。年末有效注册商标 288.6 万件，比上年末增长 9.2%。其中，有效地理标志商标 855 件，地理标志保护产品 86 个。40 个品牌入围 2024 年“中国 500 最具价值品牌”榜单。遴选发布第三批“好品山东”品牌 99 个，累计培育“好品山东”品牌 425 个。开展重点领域标准建设，累计发布现行有效地方标准 3329 项，建设和开展国家级、省级标准化试点示范项目 757 个和 1922 个。

图 10 2020-2024 年末有效发明专利拥有量及其增长速度



关键核心技术加速突破，全年组织实施重大基础研究项目 29 项和省级重大科技攻关项目 124 项。加速实施“氢进万家”“北斗星动能”等科技示范工程 28 个。评选 2024 年度山东省十大科技创新成果，发布“山东好成果”63 项。获国家科学技术奖 35 项。新获批 15 家全国重点实验室，总数 36 家。新建空天信息、铝产业先进制造省实验室 2 家，总数 11 家。重组省重点实验室 249 家，总数 284 家。新建省技术创新中心 10 家，总数 166 家。新布局省级新型研发机构 35 家，总数 471 家。住鲁两院院士和海外学术机构院士总数 168 人。新增国家级领军人才 435 人。6 名

外国专家荣获中国政府友谊奖。年末享受国务院政府特殊津贴专家 3761 人、齐鲁首席技师 2248 人、高技能人才 447 万人、“山东惠才卡”持卡人 1.1 万人。

企业创新主体地位提升。省重大科技攻关项目 90% 以上由企业牵头承担。全年“科融信”科技金融综合服务平台为 2244 家企业提供贷款授信 119.3 亿元，帮助 822 家企业获得“无担保、无抵押”贷款 60.4 亿元。年末入库科技型中小企业达到 5 万家，居全国第 3 位。

全省技工院校 221 所，招生 16.7 万人，年末在校生 45 万人。新增中小学学位 28.8 万个，公办幼儿园在园幼儿人数占比超过 60%。康复大学作为全省首所新型研究型大学正式建校招生，新增高职院校 4 所、博士和硕士学位授予单位 10 个。遴选 110 所中职学校联合高职院校举办初中后五年制高等职业教育，15 所“双高计划”高职院校全部通过验收。

表 9 2024 年主要人才培养平台数量

指 标	数量 (个)
博士后科研工作站	455
博士后创新实践基地	575
国家级高技能人才培训基地	51
国家技能大师工作室	59
国家级人力资源服务产业园	3
省级人力资源服务产业园	24
齐鲁技能大师特色工作站	180

十一、文化旅游、卫生健康和体育

全省有 7 个图书馆入选全国“基层公共阅读服务推广项目”，并列全国第 1 位。年末广播人口、电视人口综合覆盖率分别为 99.77% 和 99.76%。城市在营影院 709 家，票房 23.9 亿元。文化和旅游部门所属艺术表演团体 90 个、演出场所 62 个。设立备案各级各类博物馆 839 家，公共图书馆 154 个，文化馆 148 个，美术馆 56 个，文化站 1825 个。国家级非遗代表性项目 186 项。全国重点文物保护单位 226 处。

全年接待国内游客 9.1 亿人次，实现国内旅游收入 10879.2 亿元，按可比口径，比上年分别

增长 11.3% 和 12.0%。新增 5A 级景区 1 家，国家级旅游度假区 1 家，省级旅游度假区 2 家，星级酒店 7 家，五星级民宿 36 家。

年末医疗卫生机构 9.0 万所。其中，医院 2947 所，比上年末增加 100 所；基层医疗卫生机构 8.6 万所，增加 0.2 万所。人均基本公共卫生服务经费补助标准提高至 94 元。服务人口 1 万人以上的乡镇卫生院（社区卫生服务中心）全部达到国家优质服务基本标准，建成县域医疗服务次中心 209 家、中心村卫生室 6334 个。医养结合示范省成效显著，两证齐全的医养结合机构增加到 1020 家。

体育强省建设再上新台阶。巴黎奥运会获得 5 金 4 银 6 铜，奖牌总数创历史新高。国际大赛获得 15 枚金牌，全国比赛获得 57 枚金牌，全国冬季运动会获得 5 金 6 银 6 铜。体育公园累计建成 98 个，健身步道超过 2 万公里，人均体育场地面积达到 2.98 平方米。全年举办规模千人以上赛事 525 场，直接经济效益超过 83 亿元。举办群体赛事活动超过 8 万场。体育彩票年度销售额突破 300 亿元，筹集公益金 70.9 亿元，创历史新高。

十二、环境和应急管理

全省 PM2.5 平均浓度连续四年达到“30+”水平，优于国家下达年度目标 10% 以上。地表水优良水体比例 79.1%，优于年度目标 9.2 个百分点，五类及以下水体连续 4 年动态清零。近岸海域优良水质比例 93.6%，超过全国平均水平 10 个百分点。

全年启动重大气象灾害应急响应 1402 次，人工影响天气作业增加降水约 4.12 亿吨，减少雹灾造成的经济损失约 1.59 亿元。妥善应对 M2.3 级以上地震 11 次。

全年各类生产安全事故起数和死亡人数比上年分别下降 15.1% 和 14.1%。亿元 GDP 生产安全事故死亡率 0.0096，十万人工矿商贸企业就业人员生产安全事故死亡率 0.502，道路交通事故万车死亡率 0.80。

注:

1. 本公报中数据均为初步统计数,部分数据因四舍五入的原因,存在总计与分项合计不等的情况。

2. 地区生产总值、三次产业及相关行业增加值按现价计算,增长速度按不变价格计算。根据我国国民经济核算制度和第五次全国经济普查结果,2023年山东省地区生产总值修订为94206亿元。

3. 2024年年末,0-14岁(含不满15周岁)人口占总人口的16.79%,15-59岁(含不满60周岁)占58.59%,65岁及以上人口占17.73%。

4. 2024年清洁能源发电量、新能源和可再生能源发电装机容量统计范围调整,相关指标增速和结构变化数据按可比口径计算。

5. 规模以上工业统计范围:年主营业务收入2000万元及以上的工业法人单位和工业个体经营户。规模以上工业相关指标增速及变化按可比口径计算。

6. 具有总承包或专业承包资质的有工作量建筑业企业依据第五次经济普查资料进行修订,修订后我省2023年具有总承包或专业承包资质的有工作量建筑业企业为12570家。建筑业总产值增速按可比口径计算。

7. 规模以上服务业统计范围包括:年营业收入2000万元及以上的交通运输、仓储和邮政业,信息传输、软件和信息技术服务业,水利、环境和公共设施管理业,卫生行业法人单位;年营业收入1000万元及以上的房地产业(不含房地产开发经营),租赁和商务服务业,科学研究和技

术服务业,教育行业法人单位;以及年营业收入500万元及以上的居民服务、修理和其他服务业,文化、体育和娱乐业,社会工作行业法人单位。规模以上服务业企业财务指标增速按可比口径计算。

8. 电信业务总量采用2023年不变价格计算,邮政业务总量按2020年价格计算。

9. 固定资产投资统计范围包括:辖区内计划总投资500万元及以上建设项目投资,全部房地产开发经营业法人单位开发项目投资,不包括农户投资。固定资产投资相关指标增速按可比口径计算。

10. 社会消费品零售总额统计范围包括:从事商品零售活动或提供餐饮服务的法人企业、产业活动单位和个体户。其中,限额以上单位是指年主营业务收入2000万元及以上的批发业企业(单位)、500万元及以上的零售业企业(单位)、200万元及以上的住宿和餐饮业企业(单位)。限额以上单位商品零售额增速、网上零售额增速按可比口径计算。

11. 自2024年6月起,中国人民银行调整农村区域统计口径,将县城城区从农村区域中扣除;自2024年10月起,将普惠小微贷款统计口径调整为单户授信小于1000万元的小微企业贷款、单户授信小于1000万元的个体工商户和小微企业主经营性贷款。公报相关指标增速及增减额均按可比口径计算。

12. 保险业数据不含青岛。2024年统计范围有变化,相关指标增速按可比口径计算。

第二篇 统计资料

一、综合

1-1 2024年冠县生产总值

单位：亿元

	总量(亿元)		增速(%)	构成(%)
	当年价格	可比价格		
地区生产总值	301.15	286.23	6.0	100.0
农林牧渔业	75.25	71.31	4.1	25.0
#农林牧渔服务业	6.25	5.64	6.6	2.1
工业	93.08	89.95	8.3	30.9
#开采辅助活动				
#金属制品、机械和设备修理业	0.24	0.21	12.6	0.1
建筑业	17.31	15.61	7.3	5.7
批发和零售业	15.60	14.06	8.8	5.2
批发业	10.66	9.36	7.2	3.5
零售业	4.94	4.70	12.2	1.6
交通运输、仓储和邮政业	26.04	23.94	7.5	8.6
住宿和餐饮业	2.25	2.54	12.0	0.7
住宿业	0.14	0.22	17.6	0.0
餐饮业	2.11	2.32	11.5	0.7
金融业	12.28	12.41	5.8	4.1
房地产业	20.34	15.99	2.5	6.8
房地产业(K门类)	4.26	0.84	-10.9	1.4
自由房地产经营活动	16.08	15.15	3.4	5.3
其他服务业	39.00	40.41	3.2	13.0
营利性服务业	8.14	8.67	6.4	2.7
非营利性服务业	30.86	31.74	2.3	10.2
第一产业	69.00	65.67	3.9	22.9
第二产业	110.14	105.35	8.1	36.6
第三产业	122.01	115.21	5.3	40.5

1-2 聊城市各县(市、区)生产总值

单位：亿元

地 区	生产总值		第一产业		第二产业		第三产业		#工业	
	2024年	2023年	2024年	2023年	2024年	2023年	2024年	2023年	2024年	2023年
东昌府区	1034.25	979.94	56.19	54.26	403.43	374.24	574.63	551.44	311.51	285.50
茌平区	408.81	408.23	37.03	35.61	247.94	253.21	123.85	119.41	234.94	240.02
临清市	330.82	313.88	40.02	38.35	140.28	131.81	150.52	143.72	131.30	123.23
阳谷县	371.14	362.44	75.32	72.63	139.37	140.15	156.45	149.66	117.31	118.61
莘 县	311.22	298.54	92.92	89.43	80.55	77.48	137.75	131.63	70.13	67.53
东阿县	200.46	190.87	26.58	25.53	98.55	92.38	75.32	72.95	92.01	85.59
冠 县	301.15	289.55	69.00	66.50	110.14	104.86	122.01	118.20	93.08	88.55
高唐县	210.11	200.69	32.17	30.82	91.55	87.14	86.40	82.73	81.74	77.74

1-3 聊城市各县(市、区)生产总值指数

(2024年)

以上年为100

地 区	全市生产 总 值	第一产业	第二产业	第三产业	#工业
全 市	105.7	103.9	106.8	105.2	107.0
东昌府区	106.5	103.7	109.1	105.1	110.0
茌平区	103.2	104.1	102.4	104.5	102.4
临清市	106.7	104.4	108.6	105.8	108.7
阳谷县	104.4	103.9	103.4	105.4	103.2
莘 县	105.3	104.0	106.8	105.3	106.8
东阿县	106.7	104.2	108.8	104.9	109.6
冠 县	106.0	103.9	108.1	105.3	108.3
高唐县	106.5	104.2	108.2	105.7	108.3

1-4 聊城市各县(市、区)生产总值构成

(2024年)

单位：%

地 区	全市生产 总 值	第一产业	第二产业	第三产业	#工业
全 市	100.0	13.5	41.5	45.0	35.7
东昌府区	100.0	5.4	39.0	55.6	30.1
茌平区	100.0	9.1	60.6	30.3	57.5
临清市	100.0	12.1	42.4	45.5	39.7
阳谷县	100.0	20.3	37.5	42.2	31.6
莘 县	100.0	29.9	25.8	44.3	22.5
东阿县	100.0	13.3	49.1	37.6	45.9
冠 县	100.0	22.9	36.6	40.5	30.9
高唐县	100.0	15.3	43.6	41.1	38.9

1-5 市场主体登记注册

指标名称	期末实有(户)						
	合计	企业	国有、集体及其控股企业	私营企业	外商投资企业	个体工商户	农民专业合作社
合计	69532	18389	391	17998		49240	1903
第一产业	6464	817	8	809		3988	1659
第二产业	9714	6459	72	6387		3255	
第三产业	53354	11113	311	10802		41997	244
A 农、林、牧、渔业	6921	865	11	854		4153	1903
05 农、林、牧、渔专业及辅助性活动	457	48	3	45		165	244
B 采矿业							
11 开采专业及辅助性活动							
C 制造业	7570	4548	38	4510		3022	
43 金属制品、机械和设备修理业	183	114		114		69	
D 电力、热力、燃气及水生产和供应业	95	85	13	72		10	
E 建筑业	2232	1940	21	1919		292	
F 批发和零售业	34658	6236	107	6129		28422	
G 交通运输、仓储和邮政业	1286	931	31	900		355	
H 住宿和餐饮业	6065	193	3	190		5872	
I 信息传输、软件和信息技术服务业	517	313	25	288		204	
J 金融业	78	75	64	11		3	
K 房地产业	386	363	27	336		23	
L 租赁和商务服务业	1900	1181	27	1154		719	
M 科学研究和技术服务业	868	801	6	795		67	
N 水利、环境和公共设施管理业	86	71	14	57		15	
O 居民服务、修理和其他服务业	5751	334		334		5417	
P 教育	304	212	1	211		92	
Q 卫生和社会工作	128	60		60		68	
R 文化、体育和娱乐业	543	179	3	176		364	
其他	144	2		2		142	

户数统计表(按行业分类)

本期登记(户)						
合计	企业	企业			个体 工商户	农民专业 合作社
		国有、集体 及其控股 企业	私营 企业	外商投 资企业		
7982	2081	7	2074		5797	104
484	39		39		353	92
824	582	4	578		242	
6674	1460	3	1457		5202	12
524	48	2	46		372	104
40	9	2	7		19	12
493	312	1	311		181	
51	38		38		13	
8	6	1	5		2	
374	302	2	300		72	
4019	711		711		3308	
120	84		84		36	
855	25		25		830	
124	68		68		56	
1	1		1			
37	32		32		5	
376	207	1	206		169	
196	183		183		13	
8	3		3		5	
654	46		46		608	
28	11		11		17	
21	11		11		10	
144	31		31		113	

1-5 续表

指标名称	本期注销(户)						
	合计	企业	国有、集体 及其控股 企业	私营 企业	外商投 资企业	个体 工商户	农民专业 合作社
合 计	7638	1979	14	1965		5565	94
第一产业	484	81		81		327	76
第二产业	852	506	5	501		346	
第三产业	6302	1392	9	1383		4892	18
A 农、林、牧、渔业	513	86		86		333	94
05 农、林、牧、渔专业及辅助性活动	29	5		5		6	18
B 采矿业							
11 开采专业及辅助性活动							
C 制造业	586	295	3	292		291	
43 金属制品、机械和设备修理业	21	17		17		4	
D 电力、热力、燃气及水生产和供应业	8	8		8			
E 建筑业	279	220	2	218		59	
F 批发和零售业	3945	815	3	812		3130	
G 交通运输、仓储和邮政业	81	46	1	45		35	
H 住宿和餐饮业	868	23	1	22		845	
I 信息传输、软件和信息技术服务业	81	48		48		33	
J 金融业	7	5	1	4		2	
K 房地产业	41	38		38		3	
L 租赁和商务服务业	278	159	1	158		119	
M 科学研究和技术服务业	118	103	2	101		15	
N 水利、环境和公共设施管理业	6	5		5		1	
O 居民服务、修理和其他服务业	658	69		69		589	
P 教育	43	33		33		10	
Q 卫生和社会工作	16					16	
R 文化、体育和娱乐业	84	25		25		59	
其他	26	1		1		25	

本期吊销(户)						
合计	企业				个体 工商户	农民专业 合作社
		国有、集体 及其控股 企业	私营 企业	外商投 资企业		
184	184	1		183		
9	9			9		
67	67	1		66		
108	108			108		
9	9			9		
58	58	1		57		
1	1			1		
8	8			8		
73	73			73		
1	1			1		
4	4			4		
6	6			6		
3	3			3		
7	7			7		
5	5			5		
4	4			4		
2	2			2		
1	1			1		
2	2			2		

1-6 市场主体注册资本统计表

指标名称	计量单位	期末实有	本期登记
合 计	万元	10387300.95	484576.23
一、企 业	万元	9350079.34	388073.25
其中：国有、集体及其控股企业	万元	1033280.1	1101
私营企业	万元	8316799.24	386972.25
外商投资企业	万美元		
二、个体工商户	万元	708905.43	87552.54
三、农民专业合作社	万元	328316.18	8950.44

1-7 市场主体登记注册户数统计表

单位：户

指标名称	期末实有	本期登记	本期注销	本期吊销
合 计	69532	7982	7638	184
一、企 业	18389	2081	1979	184
其中：国有、集体及其控股企业	391	7	14	1
私营企业	17998	2074	1965	183
外商投资企业				
二、个体工商户	49240	5797	5565	
三、农民专业合作社	1903	104	94	

1-8 个体工商户登记注册统计表

指标名称	期末实有 (户)	本期登记 (户)	本期注销 (户)	本期吊销 (户)
合计	49262	5766	5538	
A 农、林、牧、渔业	4153	371	332	
01 农业	1210	154	123	
02 林业	79	17	12	
03 畜牧业	2668	173	190	
04 渔业	31	8	1	
05 农、林、牧、渔专业及辅助性活动	165	19	6	
B 采矿业				
06 煤炭开采和洗选业				
07 石油和天然气开采业				
08 黑色金属矿采选业				
09 有色金属矿采选业				
10 非金属矿采选业				
11 开采专业及辅助性活动				
12 其他采矿业				
C 制造业	3025	181	292	
13 农副食品加工业	456	22	49	
14 食品制造业	335	1	45	
15 酒、饮料和精制茶制造业	16	1	3	
16 烟草制品业				
17 纺织业	151	10	11	
18 纺织服装、服饰业	139	10	15	
19 皮革、毛皮、羽毛及其制品和制鞋业	105	19	11	
20 木材加工和木、竹、藤、棕、草制品业	189	23	15	
21 家具制造业	52	2	3	
22 造纸和纸制品业	110	6	6	
23 印刷和记录媒介复制业	16	2	2	

1-8 续表1

指标名称	期末实有 (户)	本期登记 (户)	本期注销 (户)	本期吊销 (户)
24 文教、工美、体育和娱乐用品制造业	56	10		5
25 石油、煤炭及其他燃料加工业	23			1
26 化学原料和化学制品制造业	33	3		12
27 医药制造业				
28 化学纤维制造业	2			
29 橡胶和塑料制品业	51	1		4
30 非金属矿物制品业	123	1		4
31 黑色金属冶炼和压延加工业	26	4		3
32 有色金属冶炼和压延加工业	27	3		4
33 金属制品业	320	16		30
34 通用设备制造业	594	23		49
35 专用设备制造业	21	6		4
36 汽车制造业	6			
37 铁路、船舶、航空航天和其他运输设备制造业	1			
38 电气机械和器材制造业	12	1		2
39 计算机、通信和其他电子设备制造业	5			1
40 仪器仪表制造业	1			
41 其他制造业	73	2		8
42 废弃资源综合利用业	13	2		1
43 金属制品、机械和设备修理业	69	13		4
D 电力、热力、燃气及水生产和供应业	10	3		1
44 电力、热力生产和供应业	4	3		
45 燃气生产和供应业	3			1
46 水的生产和供应业	3			
E 建筑业	290	70		59
47 房屋建筑业	69	25		15
48 土木工程建筑业	36	6		7
49 建筑安装业	25	5		9

1-8 续表2

指标名称	期末实有 (户)	本期登记 (户)	本期注销 (户)	本期吊销 (户)
50 建筑装饰、装修和其他建筑业	160	34	28	
F 批发和零售业	28443	3295	3113	
51 批发业	7779	1246	910	
52 零售业	20664	2049	2203	
G 交通运输、仓储和邮政业	355	36	35	
53 铁路运输业	3			
54 道路运输业	183	20	14	
55 水上运输业				
56 航空运输业				
57 管道运输业	1			
58 多式联运和运输代理业	54	4	7	
59 装卸搬运和仓储业	99	11	12	
60 邮政业	15	1	2	
H 住宿和餐饮业	5871	824	840	
61 住宿业	192	11	11	
62 餐饮业	5679	813	829	
I 信息传输、软件和信息技术服务业	205	58	34	
63 电信、广播电视和卫星传输服务	31	5	3	
64 互联网和相关服务	49	19	10	
65 软件和信息技术服务业	125	34	21	
J 金融业	3		2	
66 货币金融服务				
67 资本市场服务				
68 保险业				1
69 其他金融业	3			1
K 房地产业	23	5	3	
70 房地产业	23	5	3	
L 租赁和商务服务业	711	161	119	

1-8 续表3

指标名称	期末实有 (户)	本期登记 (户)	本期注销 (户)	本期吊销 (户)
71 租赁业	169	52	24	
72 商务服务业	542	109	95	
M 科学研究和技术服务业	68	13	15	
73 研究和试验发展	1			
74 专业技术服务业	45	8	10	
75 科技推广和应用服务业	22	5	5	
N 水利、环境和公共设施管理业	15	5	1	
76 水利管理业	1	1		
77 生态保护和环境治理业	5	2	1	
78 公共设施管理业	9	2		
79 土地管理业				
O 居民服务、修理和其他服务业	5423	606	585	
80 居民服务业	2910	439	385	
81 机动车、电子产品和日用产品修理业	1067	110	80	
82 其他服务业	1446	57	120	
P 教育	91	16	10	
83 教育	91	16	10	
Q 卫生和社会工作	70	10	14	
84 卫生	55	6	12	
85 社会工作	15	4	2	
R 文化、体育和娱乐业	364	112	58	
86 新闻和出版业				
87 广播、电视、电影和录音制作业	4		3	
88 文化艺术业	67	20	4	
89 体育	159	46	22	
90 娱乐业	134	46	29	
其他	142		25	

二、农业

2-1 农业生产条件

指标名称	计量单位	数量
		本年
农业主要物质消耗		
农用化肥施用量(实物)	吨	123579.09
其中：氮肥(实物)	吨	46771.68
磷肥(实物)	吨	29066.43
钾肥(实物)	吨	10576.25
复合肥(实物)	吨	37164.73
农用化肥施用量(折纯)	吨	44936.02
其中：氮肥	吨	18328.37
磷肥	吨	7091.49
钾肥	吨	3540.55
复合肥	吨	15975.61
农用塑料薄膜使用量	千克	4143418
其中：地膜使用量	千克	727014
地膜覆盖面积	亩	281301
农用柴油使用量	千克	10218474

2-2 2020—2024年主要畜禽生产情况

年度	猪				牛					
	存栏 (万头)	其中：能繁 母猪(万头)	出栏 (万头)	猪肉 (万吨)	存栏 (万头)	肉牛 (万头)	奶牛 (万头)	出栏 (万头)	牛肉 (万吨)	牛奶 (万吨)
2020	19.08	1.48	31.51	2.61	0.98	0.37	0.60	0.62	0.15	1.26
2021	21.12	1.60	29.72	2.37	1.49	0.96	0.54	1.46	0.31	1.73
2022	22.43	1.61	30.75	2.45	1.54	0.97	0.57	1.16	0.26	1.90
2023	18.33	1.38	32.59	2.69	1.45	0.86	0.59	1.13	0.26	2.05
2024	14.49	1.59	28.23	2.16	1.80	0.86	0.93	0.80	0.19	1.96

注：存栏指标为年末时点数。

2-2 续表1

年度	羊					禽					
	存栏 (万只)	山羊 (万只)	绵羊 (万只)	出栏 (万只)	羊肉 (万吨)	存栏 (万只)	肉禽 (万只)	蛋禽 (万只)	出栏 (万只)	禽肉 (万吨)	禽蛋 (万吨)
2020	30.97	29.67	1.31	42.80	0.81	1267.77	613.34	654.43	3731.63	5.03	9.73
2021	35.47	0.86	34.61	73.06	1.13	1326.26	845.19	481.07	3881.81	5.05	9.33
2022	33.71	0.60	33.11	79.27	1.14	1339.14	744.95	594.20	4177.34	5.80	11.09
2023	31.12	0.88	30.24	77.45	1.11	1493.64	884.28	609.36	4616.22	6.61	11.83
2024	25.41	3.89	21.52	73.74	1.05	1665.63	884.67	780.96	4862.24	6.87	11.79

注：存栏指标为年末时点数。

2-3 2019-2024年粮食产量

面积：亩 产量：吨 单产：公斤/亩

年份	全年粮食			(一)夏收粮食		
	面积	总产量	单产	面积	总产量	单产
2024	1544400.00	721804.79	467.37	803601.48	367181.59	456.92
2023	1541100.00	714281.17	463.49	800300.58	359972.11	449.80
2022	1539250.16	701674.55	455.85	798349.93	355857.51	445.74
2021	1538404.97	697084.03	453.12	798336.95	355248.64	444.99
2020	1535632.57	695881.16	453.16	786677.09	345401.65	439.06
2019	1537153.62	686956.83	446.90	789275.00	337529.90	427.65

2-3 续表1

面积：亩 产量：吨 单产：公斤/亩

年份	1.夏收谷物			#小麦		
	面积	总产量	单产	面积	总产量	单产
2024	803601.48	367181.59	456.92	803601.48	367181.59	456.92
2023	800300.58	359972.11	449.80	800300.58	359972.11	449.80
2022	798349.93	355857.51	445.74	798349.93	355857.51	445.74
2021	798336.95	355248.64	444.99	798336.95	355248.64	444.99
2020	786677.09	345401.65	439.06	786677.09	345401.65	439.06
2019	789275.00	337529.90	427.65	789275.00	337529.90	427.65

2-3 续表2

面积：亩 产量：吨 单产：公斤/亩

年份	(二)秋收粮食			1.秋收谷物		
	面积	总产量	单产	面积	总产量	单产
2024	740798.52	354623.20	478.70	717808.24	349412.41	486.78
2023	740799.42	354309.06	478.28	718814.23	349667.68	486.45
2022	740900.23	345817.04	466.75	721549.02	342003.98	473.99
2021	740068.02	341835.40	461.90	721838.02	335276.40	464.48
2020	748955.48	350479.52	467.96	730115.48	343797.52	470.88
2019	747878.62	349426.93	467.22	735059.81	346015.64	470.73

2-3 续表3

面积：亩 产量：吨 单产：公斤/亩

年份	(2)玉米			(3)谷子		
	面积	总产量	单产	面积	总产量	单产
2024	717108.24	349251.41	487.03	700.00	161.00	230.00
2023	717966.53	349476.59	486.76	847.70	191.09	225.42
2022	720849.02	341877.33	474.27	700.00	126.65	180.93
2021	719838.02	334906.40	465.25	2000.00	370.00	185.00
2020	728115.48	343407.52	471.64	2000.00	390.00	195.00
2019	729301.98	345003.61	473.06	5726.58	1005.70	175.62

2-3 续表4

面积：亩 产量：吨 单产：公斤/亩

年份	2.豆类			(1)大豆		
	面积	总产量	单产	面积	总产量	单产
2024	20180.28	3701.72	183.43	20000.28	3668.24	183.41
2023	20168.19	3670.40	181.99	20010.59	3642.59	182.03
2022	18351.21	3263.02	177.81	17995.00	3201.01	177.88
2021	9730.00	1872.63	192.46	9320.00	1801.00	193.24
2020	10040.00	1882.00	187.45	9620.00	1801.00	187.21
2019	9457.35	1757.56	185.84	9148.44	1712.18	187.16

2-3 续表5

面积：亩 产量：吨 单产：公斤/亩

年份	(2)绿豆			(3)红小豆			3.薯类(按折粮计算)		
	面积	总产量	单产	面积	总产量	单产	面积	总产量	单产
2024	180.00	33.48	186.00				2810.00	1509.07	537.04
2023	118.67	21.56	181.70	38.93	6.24	160.39	1817.00	970.98	534.39
2022	200.00	34.71	173.55	156.21	27.30	174.74	1000.00	550.04	550.04
2021	240.00	41.63	173.45	170.00	30.00	176.47	8500.00	4686.36	551.34
2020	240.00	46.00	191.67	180.00	35.00	194.44	8800.00	4800.00	545.45
2019	183.42	23.33	127.20	125.49	22.05	175.73	3361.45	1653.72	491.97

三、工业 能源

3-1 2024年规模以上工业

分组	企业数(个)	亏损企业	年初存货	产成品
总计	219	19	591309.10	261219.00
制造业	202	15	585322.20	260004.00
农副食品加工业	13	3	34688.10	11012.80
谷物磨制	3		6738.90	1640.40
小麦加工	3		6738.90	1640.40
饲料加工	5	2	1716.90	307.20
宠物饲料加工	1	1	435.70	
其他饲料加工	4	1	1281.20	307.20
植物油加工	1		10239.90	5584.00
食用植物油加工	1		10239.90	5584.00
屠宰及肉类加工	2		686.10	263.80
牲畜屠宰	2		686.10	263.80
水产品加工	1	1	850.00	515.20
水产品冷冻加工	1	1	850.00	515.20
蔬菜、菌类、水果和坚果加工	1		14456.30	2702.20
蔬菜加工	1		14456.30	2702.20
酒、饮料和精制茶制造业	1		8598.50	6376.30
酒的制造	1		8598.50	6376.30
酒精制造	1		8598.50	6376.30
纺织业	20	1	147014.40	23106.00
棉纺织及印染精加工	20	1	147014.40	23106.00
棉纺纱加工	17	1	141705.80	18971.10
棉织造加工	3		5308.60	4134.90
纺织服装、服饰业	3		1344.10	749.60
针织或钩针编织服装制造	3		1344.10	749.60
运动休闲针织服装制造	3		1344.10	749.60
木材加工和木、竹、藤、棕、草制品业	1		196.40	
人造板制造	1		196.40	
胶合板制造	1		196.40	
家具制造业	1	1	646.10	63.80
木质家具制造	1	1	646.10	63.80
造纸和纸制品业	8	1	4760.90	1868.90
造纸	7	1	4756.90	1868.90
机制纸及纸板制造	7	1	4756.90	1868.90
纸制品制造	1		4.00	
纸和纸板容器制造	1		4.00	

企业经济指标(大中小类行业)

单位：万元

流动资产合计	应收账款	存货	产成品		长期股权投资	固定资产原价
1788457.70	393490.00	566211.60	354957.10		220790.40	1165756.00
1661749.10	343755.20	560327.20	353724.70		199580.90	872708.40
92495.20	47243.00	28597.60	7684.70		13616.40	58196.00
8171.10	1859.30	3401.90	1712.70			5590.00
8171.10	1859.30	3401.90	1712.70			5590.00
5971.40	254.40	1254.10	538.00			8058.90
4590.10	12.70	435.70	165.30			5461.90
1381.30	241.70	818.40	372.70			2597.00
46506.60	35248.50	8223.90	2095.40		13616.40	33614.70
46506.60	35248.50	8223.90	2095.40		13616.40	33614.70
3301.20	143.00	384.00	129.70			2052.00
3301.20	143.00	384.00	129.70			2052.00
1626.30	454.80	877.40	506.70			2891.80
1626.30	454.80	877.40	506.70			2891.80
26918.60	9283.00	14456.30	2702.20			5988.60
26918.60	9283.00	14456.30	2702.20			5988.60
66643.20	41688.90	11642.70	5863.60		6417.30	47087.90
66643.20	41688.90	11642.70	5863.60		6417.30	47087.90
66643.20	41688.90	11642.70	5863.60		6417.30	47087.90
202887.80	39339.20	36776.90	30832.50		1889.00	147944.50
202887.80	39339.20	36776.90	30832.50		1889.00	147944.50
168553.50	27846.70	36159.50	30287.70		600.00	117500.60
34334.30	11492.50	617.40	544.80		1289.00	30443.90
3447.00	825.50	1537.60	740.10			1581.90
3447.00	825.50	1537.60	740.10			1581.90
3447.00	825.50	1537.60	740.10			1581.90
503.80	331.60	59.80	24.30			156.60
503.80	331.60	59.80	24.30			156.60
503.80	331.60	59.80	24.30			156.60
2810.10	1043.90	729.90	64.40			2351.20
2810.10	1043.90	729.90	64.40			2351.20
30880.00	5561.30	7505.50	1870.90			27148.80
27357.70	2168.70	7501.50	1867.40			26900.80
27357.70	2168.70	7501.50	1867.40			26900.80
3522.30	3392.60	4.00	3.50			248.00
3522.30	3392.60	4.00	3.50			248.00

3-1 续表1

分组			固定资产 累计折旧	本年折旧
	房屋和构筑物	机器和设备		
总计	202938.10	897750.50	525852.60	87616.80
制造业	136335.60	695505.10	411995.80	70357.70
农副食品加工业	15187.40	40131.80	23641.70	5119.30
谷物磨制	629.40	3071.30	2622.50	417.50
小麦加工	629.40	3071.30	2622.50	417.50
饲料加工	4596.60	3236.30	2113.90	271.00
宠物饲料加工	3786.00	1675.90	321.40	119.50
其他饲料加工	810.60	1560.40	1792.50	151.50
植物油加工	2962.90	30651.80	15041.90	3663.30
食用植物油加工	2962.90	30651.80	15041.90	3663.30
屠宰及肉类加工	1486.30	565.70	548.90	172.30
牲畜屠宰	1486.30	565.70	548.90	172.30
水产品加工	2615.50	210.20	224.90	165.90
水产品冷冻加工	2615.50	210.20	224.90	165.90
蔬菜、菌类、水果和坚果加工	2896.70	2396.50	3089.60	429.30
蔬菜加工	2896.70	2396.50	3089.60	429.30
酒、饮料和精制茶制造业	4001.00	43086.90	16311.30	4095.40
酒的制造	4001.00	43086.90	16311.30	4095.40
酒精制造	4001.00	43086.90	16311.30	4095.40
纺织业	19600.90	126049.80	107954.70	14446.80
棉纺织及印染精加工	19600.90	126049.80	107954.70	14446.80
棉纺纱加工	14001.70	101205.10	84518.10	11396.30
棉织造加工	5599.20	24844.70	23436.60	3050.50
纺织服装、服饰业	354.00	925.00	425.00	142.10
针织或钩针编织服装制造	354.00	925.00	425.00	142.10
运动休闲针织服装制造	354.00	925.00	425.00	142.10
木材加工和木、竹、藤、棕、草制品业		156.60	69.30	16.60
人造板制造		156.60	69.30	16.60
胶合板制造		156.60	69.30	16.60
家具制造业	599.60	1406.70	1128.90	49.50
木质家具制造	599.60	1406.70	1128.90	49.50
造纸和纸制品业	2937.70	23063.00	9516.90	1880.70
造纸	2937.70	22860.20	9475.40	1852.20
机制纸及纸板制造	2937.70	22860.20	9475.40	1852.20
纸制品制造		202.80	41.50	28.50
纸和纸板容器制造		202.80	41.50	28.50

单位：万元

固定资产净额	在建工程	无形资产	土地使用权	资产总计	流动负债合计
628548.60	109542.60	84986.40	41501.90	2764109.60	1464883.30
460282.20	96529.80	52744.10	39568.80	2383868.40	1333686.00
34549.30	2460.80	3800.40	599.30	155006.20	89820.20
2967.50		126.80	126.80	11367.30	4956.30
2967.50		126.80	126.80	11367.30	4956.30
5944.90	969.50	3146.80		17313.50	8983.30
5140.40	969.50	3146.80		15076.10	8377.50
804.50				2237.40	605.80
18572.80	676.60			79527.40	54788.60
18572.80	676.60			79527.40	54788.60
1503.10				4804.30	449.10
1503.10				4804.30	449.10
2666.90	38.30	0.80		4473.90	3728.20
2666.90	38.30	0.80		4473.90	3728.20
2894.10	776.40	526.00	472.50	37519.80	16914.70
2894.10	776.40	526.00	472.50	37519.80	16914.70
30776.50	2345.10	308.20		106490.40	75372.20
30776.50	2345.10	308.20		106490.40	75372.20
30776.50	2345.10	308.20		106490.40	75372.20
39882.70	81259.30	6438.70	6438.70	252971.00	164432.60
39882.70	81259.30	6438.70	6438.70	252971.00	164432.60
32875.50	81257.70	6438.70	6438.70	210085.50	139145.80
7007.20	1.60			42885.50	25286.80
1156.80				4864.90	2213.70
1156.80				4864.90	2213.70
1156.80				4864.90	2213.70
87.30				601.20	
87.30				601.20	
87.30				601.20	
1222.30				4047.00	814.70
1222.30				4047.00	814.70
17631.80	1663.80	4145.00	3841.50	51355.00	23142.60
17425.30	1663.80	4145.00	3841.50	47585.40	23142.60
17425.30	1663.80	4145.00	3841.50	47585.40	23142.60
206.50				3769.60	
206.50				3769.60	

3-1 续表2

分组		负债合计	所有者 权益合计
	应付账款		
总计	238038.30	1651728.00	1112377.60
制造业	212858.90	1418866.10	964998.70
农副食品加工业	47623.50	90975.00	64030.60
谷物磨制	1250.20	5043.70	6323.60
小麦加工	1250.20	5043.70	6323.60
饲料加工	1616.90	9159.80	8153.20
宠物饲料加工	1314.20	8377.50	6698.50
其他饲料加工	302.70	782.30	1454.70
植物油加工	36463.30	54788.60	24738.80
食用植物油加工	36463.30	54788.60	24738.80
屠宰及肉类加工	36.60	449.10	4355.10
牲畜屠宰	36.60	449.10	4355.10
水产品加工	8.40	3728.20	745.70
水产品冷冻加工	8.40	3728.20	745.70
蔬菜、菌类、水果和坚果加工	8248.10	17805.60	19714.20
蔬菜加工	8248.10	17805.60	19714.20
酒、饮料和精制茶制造业	19725.30	81997.20	24493.20
酒的制造	19725.30	81997.20	24493.20
酒精制造	19725.30	81997.20	24493.20
纺织业	13284.50	181807.40	71163.40
棉纺织及印染精加工	13284.50	181807.40	71163.40
棉纺纱加工	12961.40	156520.60	53564.80
棉织造加工	323.10	25286.80	17598.60
纺织服装、服饰业	768.10	2596.90	2268.00
针织或钩针编织服装制造	768.10	2596.90	2268.00
运动休闲针织服装制造	768.10	2596.90	2268.00
木材加工和木、竹、藤、棕、草制品业		567.00	34.20
人造板制造		567.00	34.20
胶合板制造		567.00	34.20
家具制造业	300.50	814.70	3232.30
木质家具制造	300.50	814.70	3232.30
造纸和纸制品业	-20.20	25904.50	25450.40
造纸	-20.20	23188.50	24396.80
机制纸及纸板制造	-20.20	23188.50	24396.80
纸制品制造		2716.00	1053.60
纸和纸板容器制造		2716.00	1053.60

单位：万元

实收资本						
	国家资本	集体资本	法人资本	个人资本	港澳台资本	外商资本
580784.90	19898.50		179651.30	371879.30		9655.80
472066.90	3000.00		135410.30	324300.80		9655.80
33515.90			16625.90	16890.00		
3200.00			200.00	3000.00		
3200.00			200.00	3000.00		
8299.80			7409.80	890.00		
6809.80			6809.80			
1490.00			600.00	890.00		
12000.00				12000.00		
12000.00				12000.00		
3503.90			3503.90			
3503.90			3503.90			
1000.00				1000.00		
1000.00				1000.00		
5512.20			5512.20			
5512.20			5512.20			
12800.00				12800.00		
12800.00				12800.00		
12800.00				12800.00		
75927.30			1272.50	74954.80		
75927.30			1272.50	74954.80		
64675.30			1272.50	63702.80		
11252.00				11252.00		
1700.00			1000.00	700.00		
1700.00			1000.00	700.00		
1700.00			1000.00	700.00		
1000.00			1000.00			
1000.00			1000.00			
15383.00			500.00	14883.00		
14383.00			500.00	13883.00		
14383.00			500.00	13883.00		
1000.00				1000.00		
1000.00				1000.00		

3-1 续表3

分组	制造成本	直接材料消耗	生产部门 人员薪酬	营业收入
总计	4644127.20	4017464.10	100768.70	4947487.90
制造业	4495016.30	3912142.50	97355.80	4768399.70
农副食品加工业	176763.20	131061.10	3436.30	186286.10
谷物磨制	36482.90	32061.60	464.10	34916.90
小麦加工	36482.90	32061.60	464.10	34916.90
饲料加工	18567.40	16641.50	492.50	18674.80
宠物饲料加工	1058.70	102.30	18.50	1104.60
其他饲料加工	17508.70	16539.20	474.00	17570.20
植物油加工	74671.90	47215.40	739.90	76836.80
食用植物油加工	74671.90	47215.40	739.90	76836.80
屠宰及肉类加工	6979.40	3393.90	195.40	12316.30
牲畜屠宰	6979.40	3393.90	195.40	12316.30
水产品加工	5938.30	5609.10	161.80	7424.00
水产品冷冻加工	5938.30	5609.10	161.80	7424.00
蔬菜、菌类、水果和坚果加工	34123.30	26139.60	1382.60	36117.30
蔬菜加工	34123.30	26139.60	1382.60	36117.30
酒、饮料和精制茶制造业	128559.30	126812.90	1746.40	140159.70
酒的制造	128559.30	126812.90	1746.40	140159.70
酒精制造	128559.30	126812.90	1746.40	140159.70
纺织业	388343.80	286931.70	21021.10	430551.40
棉纺织及印染精加工	388343.80	286931.70	21021.10	430551.40
棉纺纱加工	359668.90	277959.80	20366.30	393202.60
棉织造加工	28674.90	8971.90	654.80	37348.80
纺织服装、服饰业	13866.80	7747.00	1838.10	14765.40
针织或钩针编织服装制造	13866.80	7747.00	1838.10	14765.40
运动休闲针织服装制造	13866.80	7747.00	1838.10	14765.40
木材加工和木、竹、藤、棕、草制品业	2226.00	2018.80	80.80	2226.30
人造板制造	2226.00	2018.80	80.80	2226.30
胶合板制造	2226.00	2018.80	80.80	2226.30
家具制造业	2565.10	1882.00	396.30	2641.50
木质家具制造	2565.10	1882.00	396.30	2641.50
造纸和纸制品业	137799.10	122661.90	3106.90	147880.20
造纸	133359.90	118285.40	3046.90	143404.70
机制纸及纸板制造	133359.90	118285.40	3046.90	143404.70
纸制品制造	4439.20	4376.50	60.00	4475.50
纸和纸板容器制造	4439.20	4376.50	60.00	4475.50

单位：万元

主营业务收入	营业成本	税金及附加	销售费用	管理费用	上交管理费
4793624.80	4465733.60	8459.90	46794.80	64036.00	115.40
4620137.90	4313975.80	7127.30	45391.20	57597.20	115.40
179075.30	168889.50	617.70	2088.80	3424.90	0.20
34916.90	32038.40	39.10	287.10	291.10	0.20
34916.90	32038.40	39.10	287.10	291.10	0.20
18648.50	17584.80	24.20	177.80	216.50	
1104.60	1058.70		2.70	17.90	
17543.90	16526.10	24.20	175.10	198.60	
70698.60	69935.40	406.20	826.00	1235.60	
70698.60	69935.40	406.20	826.00	1235.60	
11912.80	10997.70		30.50	102.00	
11912.80	10997.70		30.50	102.00	
7424.00	6780.00	26.80	103.30	395.20	
7424.00	6780.00	26.80	103.30	395.20	
35474.50	31553.20	121.40	664.10	1184.50	
35474.50	31553.20	121.40	664.10	1184.50	
139484.10	125886.70	746.60	1338.60	2460.70	
139484.10	125886.70	746.60	1338.60	2460.70	
139484.10	125886.70	746.60	1338.60	2460.70	
389657.30	374499.20	1075.40	1812.90	17745.30	21.80
389657.30	374499.20	1075.40	1812.90	17745.30	21.80
359065.70	342177.60	829.70	1771.30	16340.40	21.80
30591.60	32321.60	245.70	41.60	1404.90	
14749.10	13470.10	21.10	68.40	320.10	
14749.10	13470.10	21.10	68.40	320.10	
14749.10	13470.10	21.10	68.40	320.10	
2226.30	1936.70	3.10	85.60	13.90	
2226.30	1936.70	3.10	85.60	13.90	
2226.30	1936.70	3.10	85.60	13.90	
2240.00	2098.20	20.30	199.40	175.90	
2240.00	2098.20	20.30	199.40	175.90	
145711.30	134010.80	276.20	1437.90	2541.50	
141235.80	129570.00	272.70	1436.60	2526.00	
141235.80	129570.00	272.70	1436.60	2526.00	
4475.50	4440.80	3.50	1.30	15.50	
4475.50	4440.80	3.50	1.30	15.50	

3-1 续表4

分组		研发费用	财务费用
	董事会费		
总计	1016.20	164699.90	12956.00
制造业	788.00	164046.20	8569.70
农副食品加工业	8.40	7195.70	321.40
谷物磨制	1.30	1886.50	0.70
小麦加工	1.30	1886.50	0.70
饲料加工	1.30	637.40	14.90
宠物饲料加工		20.00	13.50
其他饲料加工	1.30	617.40	1.40
植物油加工		2692.00	261.30
食用植物油加工		2692.00	261.30
屠宰及肉类加工	2.30	639.10	0.80
牲畜屠宰	2.30	639.10	0.80
水产品加工	3.50	160.40	-26.90
水产品冷冻加工	3.50	160.40	-26.90
蔬菜、菌类、水果和坚果加工		1180.30	70.60
蔬菜加工		1180.30	70.60
酒、饮料和精制茶制造业		4639.50	95.50
酒的制造		4639.50	95.50
酒精制造		4639.50	95.50
纺织业	18.40	14253.10	1895.20
棉纺织及印染精加工	18.40	14253.10	1895.20
棉纺纱加工	15.20	13565.60	874.90
棉织造加工	3.20	687.50	1020.30
纺织服装、服饰业		457.90	38.50
针织或钩针编织服装制造		457.90	38.50
运动休闲针织服装制造		457.90	38.50
木材加工和木、竹、藤、棕、草制品业	1.60	143.80	0.10
人造板制造	1.60	143.80	0.10
胶合板制造	1.60	143.80	0.10
家具制造业		146.30	0.50
木质家具制造		146.30	0.50
造纸和纸制品业	108.20	4660.80	244.90
造纸	107.70	4660.80	244.10
机制纸及纸板制造	107.70	4660.80	244.10
纸制品制造	0.50		0.80
纸和纸板容器制造	0.50		0.80

单位：万元

利息费用	利息收入	资产减值损失	信用减值损失	其他收益	投资收益	净敞口套期收益
9390.30	-1086.60	-55.90	109.90	517.80	246.20	
6911.60	-1092.00	-55.90	195.50	488.60	228.20	
287.00	-23.30	-55.90	-41.10	200.20	36.00	
	0.10					
	0.10					
1.20	0.30			10.10		
1.20	0.30			10.10		
285.00	-23.70					
285.00	-23.70					
0.80						
0.80						
		-55.90	-41.10	190.10	36.00	
		-55.90	-41.10	190.10	36.00	
231.50	-136.00					
231.50	-136.00					
231.50	-136.00					
1599.50	-1084.10			42.20	22.70	
1599.50	-1084.10			42.20	22.70	
595.40	-1084.10			42.20	22.70	
1004.10						
40.00	1.70			3.00		
40.00	1.70			3.00		
40.00	1.70			3.00		
97.40	-24.90					
97.40	-24.90					
97.40	-24.90					

3-1 续表5

分组	公允价值 变动收益	资产处置收益	营业利润	营业外收入
总计		4.30	185624.30	10725.00
制造业		2.60	172546.20	9111.70
农副食品加工业		1.60	3889.20	862.60
谷物磨制			373.80	123.50
小麦加工			373.80	123.50
饲料加工			29.80	2.90
宠物饲料加工			-8.20	
其他饲料加工			38.00	2.90
植物油加工			1480.30	592.10
食用植物油加工			1480.30	592.10
屠宰及肉类加工			546.20	
牲畜屠宰			546.20	
水产品加工			-14.80	0.80
水产品冷冻加工			-14.80	0.80
蔬菜、菌类、水果和坚果加工		1.60	1473.90	143.30
蔬菜加工		1.60	1473.90	143.30
酒、饮料和精制茶制造业			4992.10	922.50
酒的制造			4992.10	922.50
酒精制造			4992.10	922.50
纺织业			19333.90	703.00
棉纺织及印染精加工			19333.90	703.00
棉纺纱加工			17707.20	674.70
棉织造加工			1626.70	28.30
纺织服装、服饰业			392.30	11.00
针织或钩针编织服装制造			392.30	11.00
运动休闲针织服装制造			392.30	11.00
木材加工和木、竹、藤、棕、草制品业			43.10	
人造板制造			43.10	
胶合板制造			43.10	
家具制造业			0.90	3.20
木质家具制造			0.90	3.20
造纸和纸制品业			4708.60	692.50
造纸			4695.30	689.50
机制纸及纸板制造			4695.30	689.50
纸制品制造			13.30	3.00
纸和纸板容器制造			13.30	3.00

单位：万元

营业外支出	利润总额	所得税费用	应付职工薪酬	工资、奖金、 津贴和补贴	福利费
4003.40	192344.90	5115.10	191040.00	169471.80	6912.40
2460.30	179196.30	2645.90	184786.00	164638.50	6678.50
45.40	4706.40	26.10	8344.80	7392.40	69.60
32.90	464.50	6.90	676.00	631.50	8.80
32.90	464.50	6.90	676.00	631.50	8.80
3.00	29.70	-12.50	914.30	812.60	32.30
	-8.20		28.50	28.50	
3.00	37.90	-12.50	885.80	784.10	32.30
8.20	2064.20		3259.10	2962.00	9.40
8.20	2064.20		3259.10	2962.00	9.40
	546.20		364.60	326.80	1.60
	546.20		364.60	326.80	1.60
	-14.00		264.10	242.30	6.30
	-14.00		264.10	242.30	6.30
1.30	1615.80	31.70	2866.70	2417.20	11.20
1.30	1615.80	31.70	2866.70	2417.20	11.20
282.30	5632.30	101.10	5503.00	5059.20	31.00
282.30	5632.30	101.10	5503.00	5059.20	31.00
282.30	5632.30	101.10	5503.00	5059.20	31.00
90.50	19946.50	4.80	49882.40	44762.00	3252.20
90.50	19946.50	4.80	49882.40	44762.00	3252.20
86.20	18295.80	3.50	44759.00	39711.30	3226.40
4.30	1650.70	1.30	5123.40	5050.70	25.80
0.40	402.90	8.80	2358.60	2171.20	87.30
0.40	402.90	8.80	2358.60	2171.20	87.30
0.40	402.90	8.80	2358.60	2171.20	87.30
0.20	42.90	0.20	94.70	86.90	7.80
0.20	42.90	0.20	94.70	86.90	7.80
0.20	42.90	0.20	94.70	86.90	7.80
5.00	-0.90		640.50	463.60	13.60
5.00	-0.90		640.50	463.60	13.60
27.50	5373.50	168.40	6146.60	4935.60	313.80
27.30	5357.40	167.60	6076.00	4868.00	310.80
27.30	5357.40	167.60	6076.00	4868.00	310.80
0.20	16.10	0.80	70.60	67.60	3.00
0.20	16.10	0.80	70.60	67.60	3.00

3-1 续表6

分组				
	社保费	住房公积金	工会经费	职工教育经费
总计	9609.00	502.00	231.10	356.20
制造业	8654.20	312.50	205.70	353.70
农副食品加工业	672.70	70.70	53.30	41.90
谷物磨制	31.60		0.30	0.20
小麦加工	31.60		0.30	0.20
饲料加工	57.40	7.00	1.10	
宠物饲料加工				
其他饲料加工	57.40	7.00	1.10	
植物油加工	287.50	0.20		
食用植物油加工	287.50	0.20		
屠宰及肉类加工	36.20			
牲畜屠宰	36.20			
水产品加工	6.40		3.60	5.50
水产品冷冻加工	6.40		3.60	5.50
蔬菜、菌类、水果和坚果加工	253.60	63.50	48.30	36.20
蔬菜加工	253.60	63.50	48.30	36.20
酒、饮料和精制茶制造业	412.80			
酒的制造	412.80			
酒精制造	412.80			
纺织业	1788.10	30.00	9.30	7.30
棉纺织及印染精加工	1788.10	30.00	9.30	7.30
棉纺纱加工	1745.80	30.00	9.10	3.30
棉织造加工	42.30		0.20	4.00
纺织服装、服饰业	100.10			
针织或钩针编织服装制造	100.10			
运动休闲针织服装制造	100.10			
木材加工和木、竹、藤、棕、草制品业				
人造板制造				
胶合板制造				
家具制造业	120.10	26.20	7.50	9.40
木质家具制造	120.10	26.20	7.50	9.40
造纸和纸制品业	358.70	16.10		8.70
造纸	358.70	16.10		8.70
机制纸及纸板制造	358.70	16.10		8.70
纸制品制造				
纸和纸板容器制造				

单位：万元

劳务派遣 人员薪酬	其他职工薪酬	其他属于 劳动者报酬的部分	上交政府的 各项非税费用	水电费	上缴的 各项税费
623.00	3337.30	1486.60	332.80	113750.40	9393.40
608.00	3337.30	1486.60	314.00	109661.80	9138.70
3.60	40.40		4.90	5121.50	647.60
3.60			1.20	234.80	30.50
3.60			1.20	234.80	30.50
	3.70		3.70	108.50	6.60
	3.70		3.70	108.50	6.60
				4366.30	590.10
				4366.30	590.10
				63.90	3.00
				63.90	3.00
				45.90	1.90
				45.90	1.90
	36.70			302.10	15.50
	36.70			302.10	15.50
				5250.00	1993.50
				5250.00	1993.50
				5250.00	1993.50
	34.90		2.80	24154.40	2901.20
	34.90		2.80	24154.40	2901.20
	33.70		1.00	22864.70	2803.70
	1.20		1.80	1289.70	97.50
				61.50	3.90
				61.50	3.90
				61.50	3.90
				61.00	2.70
				61.00	2.70
				61.00	2.70
				55.90	2.20
				55.90	2.20
	513.70		61.80	4424.90	390.40
	513.70		61.80	4423.40	390.30
	513.70		61.80	4423.40	390.30
				1.50	0.10
				1.50	0.10

3-1 续表7

分组	差旅费	应交增值税	销项税额	进项税额
总计	2804.70	33714.10	593832.90	572510.30
制造业	2753.20	29403.80	576869.10	559160.30
农副食品加工业	154.80	478.60	13176.90	15220.00
谷物磨制	5.60	56.20	2596.10	2600.40
小麦加工	5.60	56.20	2596.10	2600.40
饲料加工	9.10	0.90	100.60	1.50
宠物饲料加工			99.40	
其他饲料加工	9.10	0.90	1.20	1.50
植物油加工	26.60	414.10	9211.80	8798.50
食用植物油加工	26.60	414.10	9211.80	8798.50
屠宰及肉类加工	8.40			
牲畜屠宰	8.40			
水产品加工	2.90	7.40	618.90	776.90
水产品冷冻加工	2.90	7.40	618.90	776.90
蔬菜、菌类、水果和坚果加工	102.20		649.50	3042.70
蔬菜加工	102.20		649.50	3042.70
酒、饮料和精制茶制造业	62.50	654.60	17558.10	16996.80
酒的制造	62.50	654.60	17558.10	16996.80
酒精制造	62.50	654.60	17558.10	16996.80
纺织业	86.10	3049.50	43448.60	46089.60
棉纺织及印染精加工	86.10	3049.50	43448.60	46089.60
棉纺纱加工	78.20	2160.20	40422.70	43953.00
棉织造加工	7.90	889.30	3025.90	2136.60
纺织服装、服饰业	5.40	253.60	1896.40	1642.90
针织或钩针编织服装制造	5.40	253.60	1896.40	1642.90
运动休闲针织服装制造	5.40	253.60	1896.40	1642.90
木材加工和木、竹、藤、棕、草制品业	2.30	31.30	289.40	258.10
人造板制造	2.30	31.30	289.40	258.10
胶合板制造	2.30	31.30	289.40	258.10
家具制造业	1.40	112.90	334.10	222.90
木质家具制造	1.40	112.90	334.10	222.90
造纸和纸制品业	496.20	1718.50	19224.10	17338.50
造纸	495.90	1664.30	18642.30	16810.90
机制纸及纸板制造	495.90	1664.30	18642.30	16810.90
纸制品制造	0.30	54.20	581.80	527.60
纸和纸板容器制造	0.30	54.20	581.80	527.60

单位：万元

工业总产值 (当年价格)	平均用工 人数(人)	期末用工 人数(人)	从业人员 期末人数(人)	从业人员 平均人数(人)
5150731.30	20539	20561	20041	20098
4977531.10	19830	19868	19453	19517
204034.60	875	899	820	825
39035.70	96	96	98	98
39035.70	96	96	98	98
20142.60	124	128	123	127
1471.10	40	40	35	35
18671.50	84	88	88	92
87754.20	271	271	253	256
87754.20	271	271	253	256
10383.30	71	77	78	75
10383.30	71	77	78	75
5988.60	45	63		
5988.60	45	63		
40730.20	268	264	268	269
40730.20	268	264	268	269
140106.80	457	456	420	431
140106.80	457	456	420	431
140106.80	457	456	420	431
444868.20	4753	4768	4776	4772
444868.20	4753	4768	4776	4772
409697.60	4271	4278	4294	4282
35170.60	482	490	482	490
15673.20	411	361	376	395
15673.20	411	361	376	395
15673.20	411	361	376	395
2226.30	15	13	15	15
2226.30	15	13	15	15
2226.30	15	13	15	15
2522.90	74	47	47	72
2522.90	74	47	47	72
154368.90	788	830	834	772
149845.20	772	815	821	757
149845.20	772	815	821	757
4523.70	16	15	13	15
4523.70	16	15	13	15

3-1 续表8

分组	亏损企业 亏损总额	营业收入 利润率(%)	资产负债率(%)	人均营业 收入(万元/人)
总计	6885.30	3.89	59.76	240.88
制造业	2714.30	3.76	59.52	240.46
农副食品加工业	305.30	2.53	58.69	212.90
谷物磨制		1.33	44.37	363.72
小麦加工		1.33	44.37	363.72
饲料加工	291.30	0.16	52.91	150.60
宠物饲料加工	8.20	-0.74	55.57	27.62
其他饲料加工	283.10	0.22	34.96	209.17
植物油加工		2.69	68.89	283.53
食用植物油加工		2.69	68.89	283.53
屠宰及肉类加工		4.43	9.35	173.47
牲畜屠宰		4.43	9.35	173.47
水产品加工	14.00	-0.19	83.33	164.98
水产品冷冻加工	14.00	-0.19	83.33	164.98
蔬菜、菌类、水果和坚果加工		4.47	47.46	134.77
蔬菜加工		4.47	47.46	134.77
酒、饮料和精制茶制造业		4.02	77.00	306.70
酒的制造		4.02	77.00	306.70
酒精制造		4.02	77.00	306.70
纺织业	6.40	4.63	71.87	90.59
棉纺织及印染精加工	6.40	4.63	71.87	90.59
棉纺纱加工	6.40	4.65	74.50	92.06
棉织造加工		4.42	58.96	77.49
纺织服装、服饰业		2.73	53.38	35.93
针织或钩针编织服装制造		2.73	53.38	35.93
运动休闲针织服装制造		2.73	53.38	35.93
木材加工和木、竹、藤、棕、草制品业		1.93	94.31	148.42
人造板制造		1.93	94.31	148.42
胶合板制造		1.93	94.31	148.42
家具制造业	0.90	-0.03	20.13	35.70
木质家具制造	0.90	-0.03	20.13	35.70
造纸和纸制品业	76.80	3.63	50.44	187.67
造纸	76.80	3.74	48.73	185.76
机制纸及纸板制造	76.80	3.74	48.73	185.76
纸制品制造		0.36	72.05	279.72
纸和纸板容器制造		0.36	72.05	279.72

单位：万元

流动资产 周转率(次/年)	每百元资产 实现的营业 收入(元)	产成品存货 周转天数(天)	应收账款 平均回收期(天)	成本费用 利润率(%)
2.77	178.99	28.61	28.63	4.05
2.87	200.03	29.52	25.95	3.90
2.01	120.18	16.38	91.30	2.59
4.27	307.17	19.24	19.17	1.35
4.27	307.17	19.24	19.17	1.35
3.13	107.86	11.01	4.90	0.16
0.24	7.33	56.21	4.14	-0.74
12.72	785.30	8.12	4.95	0.22
1.65	96.62	10.79	165.15	2.75
1.65	96.62	10.79	165.15	2.75
3.73	256.36	4.25	4.18	4.64
3.73	256.36	4.25	4.18	4.64
4.56	165.94	26.90	22.05	-0.19
4.56	165.94	26.90	22.05	-0.19
1.34	96.26	30.83	92.53	4.66
1.34	96.26	30.83	92.53	4.66
2.10	131.62	16.77	107.08	4.19
2.10	131.62	16.77	107.08	4.19
2.10	131.62	16.77	107.08	4.19
2.12	170.20	29.64	32.89	4.86
2.12	170.20	29.64	32.89	4.86
2.33	187.16	31.87	25.50	4.88
1.09	87.09	6.07	110.77	4.65
4.28	303.51	19.78	20.13	2.81
4.28	303.51	19.78	20.13	2.81
4.28	303.51	19.78	20.13	2.81
4.42	370.31	4.52	53.62	1.97
4.42	370.31	4.52	53.62	1.97
4.42	370.31	4.52	53.62	1.97
0.94	65.27	11.05	142.27	-0.03
0.94	65.27	11.05	142.27	-0.03
4.79	287.96	5.03	13.54	3.76
5.24	301.36	5.19	5.44	3.87
5.24	301.36	5.19	5.44	3.87
1.27	118.73	0.28	272.89	0.36
1.27	118.73	0.28	272.89	0.36

3-1 续表9

分组	企业数(个)	亏损企业	年初存货	产成品
文教、工美、体育和娱乐用品制造业	1			
工艺美术及礼仪用品制造	1			
其他工艺美术及礼仪用品制造	1			
化学原料和化学制品制造业	2		1339.60	40.40
专用化学产品制造	2		1339.60	40.40
专项化学用品制造	1		1047.00	1.00
林产化学产品制造	1		292.60	39.40
医药制造业	1		182.40	7.10
中药饮片加工	1		182.40	7.10
橡胶和塑料制品业	1		703.40	391.50
塑料制品业	1		703.40	391.50
塑料薄膜制造	1		703.40	391.50
非金属矿物制品业	15		21014.00	10801.00
水泥、石灰和石膏制造	3		4917.10	947.60
水泥制造	3		4917.10	947.60
石膏、水泥制品及类似制品制造	9		15270.00	9431.80
水泥制品制造	5		5913.70	2415.70
砼结构构件制造	3		6026.00	5582.70
轻质建筑材料制造	1		3330.30	1433.40
砖瓦、石材等建筑材料制造	1		5.60	3.00
防水建筑材料制造	1		5.60	3.00
陶瓷制品制造	1		727.70	325.60
建筑陶瓷制品制造	1		727.70	325.60
石墨及其他非金属矿物制品制造	1		93.60	93.00
其他非金属矿物制品制造	1		93.60	93.00
黑色金属冶炼和压延加工业	28	3	243472.30	152832.00
钢压延加工	28	3	243472.30	152832.00
有色金属冶炼和压延加工业	1		1789.00	928.40
有色金属合金制造	1		1789.00	928.40
金属制品业	7		4488.60	682.30
结构性金属制品制造	5		4470.40	664.10
金属结构制造	5		4470.40	664.10
金属表面处理及热处理加工	1		8.50	8.50
铸造及其他金属制品制造	1		9.70	9.70
其他未列明金属制品制造	1		9.70	9.70

单位：万元

流动资产合计	应收账款	存货	长期股权投资		固定资产原价	
				产成品		
782.10	589.40	8.90		0.70	66.60	
782.10	589.40	8.90		0.70	66.60	
782.10	589.40	8.90		0.70	66.60	
6633.40	2627.80	1175.00		89.60	1143.80	
6633.40	2627.80	1175.00		89.60	1143.80	
5562.90	2667.10	1047.00		1.00	205.30	
1070.50	-39.30	128.00		88.60	938.50	
1181.60	193.60	563.10		35.00	730.90	
1181.60	193.60	563.10		35.00	730.90	
897.90	172.20	703.40		391.50	96.40	1348.70
897.90	172.20	703.40		391.50	96.40	1348.70
897.90	172.20	703.40		391.50	96.40	1348.70
92690.90	29027.00	22367.60		11831.50	1130.00	48269.90
12289.90	3912.00	5042.80		1064.00		6523.20
12289.90	3912.00	5042.80		1064.00		6523.20
77001.00	23939.80	15730.40		10239.40	1130.00	37671.60
27614.90	17459.40	5104.60		1883.50		7633.70
19070.50	6469.00	7945.80		6922.50	1130.00	10738.60
30315.60	11.40	2680.00		1433.40		19299.30
1378.80	714.20	298.50		75.10		920.40
1378.80	714.20	298.50		75.10		920.40
1449.10	294.70	984.90		162.40		486.20
1449.10	294.70	984.90		162.40		486.20
572.10	166.30	311.00		290.60		2668.50
572.10	166.30	311.00		290.60		2668.50
727856.30	68944.90	285151.80		191316.90	176431.80	416897.10
727856.30	68944.90	285151.80		191316.90	176431.80	416897.10
4102.40	539.70	2811.80		1275.00		274.70
4102.40	539.70	2811.80		1275.00		274.70
16226.80	3792.50	8241.20		2970.90		3330.30
14121.10	3371.60	8160.70		2890.40		2955.70
14121.10	3371.60	8160.70		2890.40		2955.70
1328.00	76.10	64.10		64.10		124.70
777.70	344.80	16.40		16.40		249.90
777.70	344.80	16.40		16.40		249.90

3-1 续表10

分组			固定资产 累计折旧	本年折旧
	房屋和构筑物	机器和设备		
文教、工美、体育和娱乐用品制造业			12.50	3.10
工艺美术及礼仪用品制造			12.50	3.10
其他工艺美术及礼仪用品制造			12.50	3.10
化学原料和化学制品制造业	86.10	933.60	869.80	98.50
专用化学产品制造	86.10	933.60	869.80	98.50
专项化学用品制造	74.40	130.90	67.70	17.90
林产化学产品制造	11.70	802.70	802.10	80.60
医药制造业	250.10	480.80	144.00	63.10
中药饮片加工	250.10	480.80	144.00	63.10
橡胶和塑料制品业	363.20	985.50	575.00	136.30
塑料制品业	363.20	985.50	575.00	136.30
塑料薄膜制造	363.20	985.50	575.00	136.30
非金属矿物制品业	13881.70	28148.10	17611.80	2611.10
水泥、石灰和石膏制造	295.50	6115.00	3751.90	352.20
水泥制造	295.50	6115.00	3751.90	352.20
石膏、水泥制品及类似制品制造	13286.50	18495.00	12767.30	1852.50
水泥制品制造	1651.00	3189.10	3258.80	362.90
砼结构构件制造	4139.30	3879.80	3090.50	680.00
轻质建筑材料制造	7496.20	11426.10	6418.00	809.60
砖瓦、石材等建筑材料制造	109.10	811.30	222.90	87.20
防水建筑材料制造	109.10	811.30	222.90	87.20
陶瓷制品制造	20.90	228.00	186.50	65.60
建筑陶瓷制品制造	20.90	228.00	186.50	65.60
石墨及其他非金属矿物制品制造	169.70	2498.80	683.20	253.60
其他非金属矿物制品制造	169.70	2498.80	683.20	253.60
黑色金属冶炼和压延加工业	52591.80	357004.60	192306.30	31959.00
钢压延加工	52591.80	357004.60	192306.30	31959.00
有色金属冶炼和压延加工业		274.70	20.80	18.20
有色金属合金制造		274.70	20.80	18.20
金属制品业	90.00	3068.40	842.70	244.30
结构性金属制品制造	90.00	2818.50	729.00	226.60
金属结构制造	90.00	2818.50	729.00	226.60
金属表面处理及热处理加工			54.90	5.70
铸造及其他金属制品制造		249.90	58.80	12.00
其他未列明金属制品制造		249.90	58.80	12.00

单位：万元

固定资产净额	在建工程	无形资产	土地使用权	资产总计	流动负债合计
54.10				836.20	
54.10				836.20	
54.10				836.20	
274.00		12.40	12.40	6919.80	4854.80
274.00		12.40	12.40	6919.80	4854.80
137.60				5700.50	4501.40
136.40		12.40	12.40	1219.30	353.40
586.90				1861.60	966.70
586.90				1861.60	966.70
773.70	359.30			1370.80	772.40
773.70	359.30			1370.80	772.40
773.70	359.30			1370.80	772.40
30657.90	1429.80	5788.60	5007.30	130124.30	55098.10
2771.30		678.00		15584.40	10036.10
2771.30		678.00		15584.40	10036.10
24904.10	577.20	5110.60	5007.30	107833.50	41956.50
4374.70		1787.70	1689.20	33806.20	21000.80
7648.10	432.40	816.70	816.70	28179.10	16957.00
12881.30	144.80	2506.20	2501.40	45848.20	3998.70
697.50				1547.70	1024.30
697.50				1547.70	1024.30
299.70				1748.70	239.40
299.70				1748.70	239.40
1985.30	852.60			3410.00	1841.80
1985.30	852.60			3410.00	1841.80
224526.80	5248.50	20960.30	18133.70	1140248.30	647875.50
224526.80	5248.50	20960.30	18133.70	1140248.30	647875.50
253.90				4371.60	2211.00
253.90				4371.60	2211.00
2487.50				18840.90	10459.90
2226.60				16416.10	9991.20
2226.60				16416.10	9991.20
69.80				1397.80	
191.10				1027.00	468.70
191.10				1027.00	468.70

3-1 续表11

分组		负债合计	所有者 权益合计
	应付账款		
文教、工美、体育和娱乐用品制造业		758.80	77.40
工艺美术及礼仪用品制造		758.80	77.40
其他工艺美术及礼仪用品制造		758.80	77.40
化学原料和化学制品制造业	954.60	4854.80	2064.90
专用化学产品制造	954.60	4854.80	2064.90
专项化学用品制造	892.70	4501.40	1199.00
林产化学产品制造	61.90	353.40	865.90
医药制造业	755.50	966.70	894.90
中药饮片加工	755.50	966.70	894.90
橡胶和塑料制品业	612.90	772.40	598.40
塑料制品业	612.90	772.40	598.40
塑料薄膜制造	612.90	772.40	598.40
非金属矿物制品业	18342.80	59666.60	70457.50
水泥、石灰和石膏制造	6047.40	10036.10	5548.30
水泥制造	6047.40	10036.10	5548.30
石膏、水泥制品及类似制品制造	11520.80	46467.70	61365.60
水泥制品制造	4313.20	23031.70	10774.30
砼结构构件制造	5566.80	19437.30	8741.80
轻质建筑材料制造	1640.80	3998.70	41849.50
砖瓦、石材等建筑材料制造	537.50	1024.30	523.30
防水建筑材料制造	537.50	1024.30	523.30
陶瓷制品制造	103.40	239.40	1509.30
建筑陶瓷制品制造	103.40	239.40	1509.30
石墨及其他非金属矿物制品制造	133.70	1899.10	1511.00
其他非金属矿物制品制造	133.70	1899.10	1511.00
黑色金属冶炼和压延加工业	41271.90	686922.80	453325.20
钢压延加工	41271.90	686922.80	453325.20
有色金属冶炼和压延加工业	638.10	2211.00	2160.60
有色金属合金制造	638.10	2211.00	2160.60
金属制品业	4828.70	11912.10	6928.60
结构性金属制品制造	4828.70	10144.50	6271.50
金属结构制造	4828.70	10144.50	6271.50
金属表面处理及热处理加工		1298.90	98.80
铸造及其他金属制品制造		468.70	558.30
其他未列明金属制品制造		468.70	558.30

单位：万元

实收资本						
	国家资本	集体资本	法人资本	个人资本	港澳台资本	外商资本
60.00				60.00		
60.00				60.00		
60.00				60.00		
1047.00			24.00	1023.00		
1047.00			24.00	1023.00		
987.00				987.00		
60.00			24.00	36.00		
866.70			866.70			
866.70			866.70			
500.00				500.00		
500.00				500.00		
500.00				500.00		
21934.10	3000.00		11625.20	7308.90		
3326.70			326.70	3000.00		
3326.70			326.70	3000.00		
15848.50	3000.00		11298.50	1550.00		
7700.00			6150.00	1550.00		
5148.50			5148.50			
3000.00	3000.00					
253.90				253.90		
253.90				253.90		
1505.00				1505.00		
1505.00				1505.00		
1000.00				1000.00		
1000.00				1000.00		
127083.20			46084.70	71342.70		9655.80
127083.20			46084.70	71342.70		9655.80
6607.10			4188.30	2418.80		
6152.30			4188.30	1964.00		
6152.30			4188.30	1964.00		
50.00				50.00		
404.80				404.80		
404.80				404.80		

3-1 续表12

分组	制造成本	直接材料消耗	生产部门 人员薪酬	营业收入
文教、工美、体育和娱乐用品制造业	5458.70	5078.20	279.20	5765.40
工艺美术及礼仪用品制造	5458.70	5078.20	279.20	5765.40
其他工艺美术及礼仪用品制造	5458.70	5078.20	279.20	5765.40
化学原料和化学制品制造业	7263.50	7051.50	192.70	8256.50
专用化学产品制造	7263.50	7051.50	192.70	8256.50
专项化学用品制造	4744.70	4656.30	88.40	5561.70
林产化学产品制造	2518.80	2395.20	104.30	2694.80
医药制造业	2276.70	1880.00	145.50	2229.20
中药饮片加工	2276.70	1880.00	145.50	2229.20
橡胶和塑料制品业	3435.20	3045.40	58.10	3573.50
塑料制品业	3435.20	3045.40	58.10	3573.50
塑料薄膜制造	3435.20	3045.40	58.10	3573.50
非金属矿物制品业	95883.10	69967.00	4683.10	119094.30
水泥、石灰和石膏制造	12437.40	10880.60	325.10	15734.40
水泥制造	12437.40	10880.60	325.10	15734.40
石膏、水泥制品及类似制品制造	70680.60	47588.40	3567.60	89293.70
水泥制品制造	31144.60	21556.70	331.40	34570.30
砼结构构件制造	22544.50	15516.00	2298.30	23997.60
轻质建筑材料制造	16991.50	10515.70	937.90	30725.80
砖瓦、石材等建筑材料制造	3194.70	2895.60	101.90	4219.70
防水建筑材料制造	3194.70	2895.60	101.90	4219.70
陶瓷制品制造	2647.10	2264.80	315.60	3170.30
建筑陶瓷制品制造	2647.10	2264.80	315.60	3170.30
石墨及其他非金属矿物制品制造	6923.30	6337.60	372.90	6676.20
其他非金属矿物制品制造	6923.30	6337.60	372.90	6676.20
黑色金属冶炼和压延加工业	2322119.80	2068511.70	27678.30	2459022.00
钢压延加工	2322119.80	2068511.70	27678.30	2459022.00
有色金属冶炼和压延加工业	74367.50	73282.60	256.70	77120.70
有色金属合金制造	74367.50	73282.60	256.70	77120.70
金属制品业	22289.30	17313.10	1372.40	25666.80
结构性金属制品制造	17204.60	14556.20	1258.00	19673.50
金属结构制造	17204.60	14556.20	1258.00	19673.50
金属表面处理及热处理加工	2149.10			2646.10
铸造及其他金属制品制造	2935.60	2756.90	114.40	3347.20
其他未列明金属制品制造	2935.60	2756.90	114.40	3347.20

单位：万元

主营业务收入	营业成本	税金及附加	销售费用	管理费用	上交管理费
5765.40	5345.00	4.90	47.10	36.90	
5765.40	5345.00	4.90	47.10	36.90	
5765.40	5345.00	4.90	47.10	36.90	
8256.50	7119.30	31.10	257.00	166.40	
8256.50	7119.30	31.10	257.00	166.40	
5561.70	4744.70	6.20	257.00	108.60	
2694.80	2374.60	24.90		57.80	
2229.20	2025.50	1.20	20.60	53.40	
2229.20	2025.50	1.20	20.60	53.40	
3573.50	3412.30	8.90	36.40	66.90	
3573.50	3412.30	8.90	36.40	66.90	
3573.50	3412.30	8.90	36.40	66.90	
117030.60	96801.90	691.50	3297.80	4094.30	0.20
15734.40	14715.80	54.20	693.00	185.00	
15734.40	14715.80	54.20	693.00	185.00	
87258.60	70308.30	622.60	2193.40	3489.50	0.20
32570.50	32320.10	152.40	90.80	638.20	
23997.60	19440.80	187.40	998.40	1036.20	0.20
30690.50	18547.40	282.80	1104.20	1815.10	
4219.70	3684.80	4.00	18.10	35.70	
4219.70	3684.80	4.00	18.10	35.70	
3141.70	2239.20	7.40	348.60	225.80	
3141.70	2239.20	7.40	348.60	225.80	
6676.20	5853.80	3.30	44.70	158.30	
6676.20	5853.80	3.30	44.70	158.30	
2378901.20	2251842.70	2289.80	17137.30	11677.90	44.00
2378901.20	2251842.70	2289.80	17137.30	11677.90	44.00
73377.80	75000.70	27.90	76.30	32.70	
73377.80	75000.70	27.90	76.30	32.70	
25061.90	22438.00	31.90	541.20	498.10	
19068.60	17144.70	26.20	374.00	419.70	
19068.60	17144.70	26.20	374.00	419.70	
2646.10	2357.60	2.30	8.50	14.40	
3347.20	2935.70	3.40	158.70	64.00	
3347.20	2935.70	3.40	158.70	64.00	

3-1 续表13

分组			
	董事会费	研发费用	财务费用
文教、工美、体育和娱乐用品制造业		158.50	
工艺美术及礼仪用品制造		158.50	
其他工艺美术及礼仪用品制造		158.50	
化学原料和化学制品制造业	1.80	551.70	11.70
专用化学产品制造	1.80	551.70	11.70
专项化学用品制造		387.10	0.10
林产化学产品制造	1.80	164.60	11.60
医药制造业		162.70	0.20
中药饮片加工		162.70	0.20
橡胶和塑料制品业	1.10	39.20	0.10
塑料制品业	1.10	39.20	0.10
塑料薄膜制造	1.10	39.20	0.10
非金属矿物制品业	17.80	3810.60	1010.30
水泥、石灰和石膏制造	0.30	78.50	37.60
水泥制造	0.30	78.50	37.60
石膏、水泥制品及类似制品制造	10.00	2789.70	926.90
水泥制品制造	5.90	326.70	656.90
砼结构构件制造	4.10	1458.20	341.60
轻质建筑材料制造		1004.80	-71.60
砖瓦、石材等建筑材料制造	0.30	271.70	0.70
防水建筑材料制造	0.30	271.70	0.70
陶瓷制品制造		290.60	4.90
建筑陶瓷制品制造		290.60	4.90
石墨及其他非金属矿物制品制造	7.20	380.10	40.20
其他非金属矿物制品制造	7.20	380.10	40.20
黑色金属冶炼和压延加工业	165.80	71797.00	2625.00
钢压延加工	165.80	71797.00	2625.00
有色金属冶炼和压延加工业		228.70	85.00
有色金属合金制造		228.70	85.00
金属制品业	12.90	1723.70	141.70
结构性金属制品制造	3.80	1379.00	141.00
金属结构制造	3.80	1379.00	141.00
金属表面处理及热处理加工	7.80	132.30	0.50
铸造及其他金属制品制造	1.30	212.40	0.20
其他未列明金属制品制造	1.30	212.40	0.20

单位：万元

		资产减值损失	信用减值损失	其他收益	投资收益	净敞口套期收益
利息费用	利息收入					

906.30	66.70		236.60	127.60		
37.90	0.20					
37.90	0.20					
863.40	66.40		236.60	127.60		
529.40	-7.10					
334.00	1.60					
	71.90		236.60	127.60		
5.00	0.10					
5.00	0.10					
2649.50	96.40				169.30	
2649.50	96.40				169.30	
85.90	0.90					
85.90	0.90					
131.40	0.20					
131.40	0.20					
131.40	0.20					

3-1 续表14

分组	公允价值 变动收益	资产处置收益	营业利润	营业外收入
文教、工美、体育和娱乐用品制造业			173.00	
工艺美术及礼仪用品制造			173.00	
其他工艺美术及礼仪用品制造			173.00	
化学原料和化学制品制造业			119.10	
专用化学产品制造			119.10	
专项化学用品制造			57.80	
林产化学产品制造			61.30	
医药制造业			-34.40	75.10
中药饮片加工			-34.40	75.10
橡胶和塑料制品业			9.70	5.00
塑料制品业			9.70	5.00
塑料薄膜制造			9.70	5.00
非金属矿物制品业		1.00	9752.50	423.70
水泥、石灰和石膏制造			-29.80	120.90
水泥制造			-29.80	120.90
石膏、水泥制品及类似制品制造		1.00	9327.90	302.80
水泥制品制造		1.00	385.90	2.80
砼结构构件制造			534.80	292.80
轻质建筑材料制造			8407.20	7.20
砖瓦、石材等建筑材料制造			204.80	
防水建筑材料制造			204.80	
陶瓷制品制造			53.80	
建筑陶瓷制品制造			53.80	
石墨及其他非金属矿物制品制造			195.80	
其他非金属矿物制品制造			195.80	
黑色金属冶炼和压延加工业			101820.10	1897.40
钢压延加工			101820.10	1897.40
有色金属冶炼和压延加工业			1669.40	
有色金属合金制造			1669.40	
金属制品业			292.30	198.80
结构性金属制品制造			189.00	143.80
金属结构制造			189.00	143.80
金属表面处理及热处理加工			130.50	
铸造及其他金属制品制造			-27.20	55.00
其他未列明金属制品制造			-27.20	55.00

单位：万元

营业外支出	利润总额	所得税费用	应付职工薪酬	工资、奖金、 津贴和补贴	福利费
	173.00		293.80	284.70	1.90
	173.00		293.80	284.70	1.90
	173.00		293.80	284.70	1.90
1.30	117.90	28.20	367.00	316.20	9.20
1.30	117.90	28.20	367.00	316.20	9.20
1.30	56.60	24.80	143.80	118.80	7.00
	61.30	3.40	223.20	197.40	2.20
0.10	40.60	1.90	196.60	196.60	
0.10	40.60	1.90	196.60	196.60	
	14.70	0.70	140.90	125.10	0.30
	14.70	0.70	140.90	125.10	0.30
	14.70	0.70	140.90	125.10	0.30
74.80	10101.50	752.00	7774.60	6603.60	396.40
2.50	88.60	6.90	450.30	391.40	2.80
2.50	88.60	6.90	450.30	391.40	2.80
71.70	9559.10	692.50	6390.20	5330.40	374.10
13.40	375.40	48.50	762.80	631.80	30.30
58.30	769.20	28.90	3260.60	2968.60	71.60
	8414.50	615.10	2366.80	1730.00	272.20
0.10	204.70	51.10	128.50	108.40	0.90
0.10	204.70	51.10	128.50	108.40	0.90
0.30	53.50	1.00	371.50	371.00	
0.30	53.50	1.00	371.50	371.00	
0.20	195.60	0.50	434.10	402.40	18.60
0.20	195.60	0.50	434.10	402.40	18.60
819.00	102898.80	652.10	46979.70	42487.00	689.60
819.00	102898.80	652.10	46979.70	42487.00	689.60
7.60	1661.80		277.10	267.80	6.70
7.60	1661.80		277.10	267.80	6.70
16.90	474.20	5.00	1763.60	1656.20	17.60
14.20	318.60	4.80	1498.50	1405.40	7.40
14.20	318.60	4.80	1498.50	1405.40	7.40
2.50	128.00		134.60	120.30	10.20
0.20	27.60	0.20	130.50	130.50	
0.20	27.60	0.20	130.50	130.50	

3-1 续表15

分组				
	社保费	住房公积金	工会经费	职工教育经费
文教、工美、体育和娱乐用品制造业	7.20			
工艺美术及礼仪用品制造	7.20			
其他工艺美术及礼仪用品制造	7.20			
化学原料和化学制品制造业	35.30		0.30	6.00
专用化学产品制造	35.30		0.30	6.00
专项化学用品制造	18.00			
林产化学产品制造	17.30		0.30	6.00
医药制造业				
中药饮片加工				
橡胶和塑料制品业	15.50		0.20	
塑料制品业	15.50		0.20	
塑料薄膜制造	15.50		0.20	
非金属矿物制品业	673.20	55.10	25.00	10.50
水泥、石灰和石膏制造	56.10		0.20	0.10
水泥制造	56.10		0.20	0.10
石膏、水泥制品及类似制品制造	586.80	55.10	24.80	8.00
水泥制品制造	97.60	2.30	0.40	
砼结构构件制造	192.00	9.20	0.60	8.00
轻质建筑材料制造	297.20	43.60	23.80	
砖瓦、石材等建筑材料制造	16.70			2.40
防水建筑材料制造	16.70			2.40
陶瓷制品制造	0.50			
建筑陶瓷制品制造	0.50			
石墨及其他非金属矿物制品制造	13.10			
其他非金属矿物制品制造	13.10			
黑色金属冶炼和压延加工业	2630.90	16.90	26.50	16.50
钢压延加工	2630.90	16.90	26.50	16.50
有色金属冶炼和压延加工业	2.60			
有色金属合金制造	2.60			
金属制品业	89.90	0.30	0.10	
结构性金属制品制造	85.80	0.30	0.10	
金属结构制造	85.80	0.30	0.10	
金属表面处理及热处理加工	4.10			
铸造及其他金属制品制造				
其他未列明金属制品制造				

单位：万元

		其他属于 劳动者报酬的部分	上交政府的 各项非税费用	水电费	上缴的 各项税费
劳务派遣 人员薪酬	其他职工薪酬				
			2.60	225.90	17.60
			2.60	225.90	17.60
				9.50	1.00
			2.60	216.40	16.60
				15.60	
				15.60	
				254.30	9.40
				254.30	9.40
				254.30	9.40
11.10		17.70	9.20	3277.00	102.40
			0.10	1202.90	13.90
			0.10	1202.90	13.90
11.10		17.70	3.20	1742.20	75.00
			0.50	162.10	21.00
11.10		17.70	2.70	626.90	41.40
				953.20	12.60
			0.10	27.10	2.10
			0.10	27.10	2.10
			5.80	20.70	0.80
			5.80	20.70	0.80
				284.10	10.60
				284.10	10.60
559.40	553.30	1458.60	11.10	52151.40	2067.60
559.40	553.30	1458.60	11.10	52151.40	2067.60
				14.80	1.60
				14.80	1.60
			0.20	361.70	16.90
			0.20	323.50	12.20
			0.20	323.50	12.20
				5.10	0.90
				33.10	3.80
				33.10	3.80

3-1 续表16

分组	差旅费	应交增值税	销项税额	进项税额
文教、工美、体育和娱乐用品制造业		115.30	749.50	634.20
工艺美术及礼仪用品制造		115.30	749.50	634.20
其他工艺美术及礼仪用品制造		115.30	749.50	634.20
化学原料和化学制品制造业	16.70	120.40	1070.10	951.00
专用化学产品制造	16.70	120.40	1070.10	951.00
专项化学用品制造	16.00	62.30	722.50	662.10
林产化学产品制造	0.70	58.10	347.60	288.90
医药制造业		28.40	281.40	254.30
中药饮片加工		28.40	281.40	254.30
橡胶和塑料制品业	10.20			
塑料制品业	10.20			
塑料薄膜制造	10.20			
非金属矿物制品业	36.70	3841.10	11393.90	7693.60
水泥、石灰和石膏制造	3.10	263.10	2047.40	1784.30
水泥制造	3.10	263.10	2047.40	1784.30
石膏、水泥制品及类似制品制造	23.70	3449.50	7680.10	4305.00
水泥制品制造	2.60	1130.00	1107.40	108.90
砼结构构件制造	21.10	936.00	2682.10	1769.20
轻质建筑材料制造		1383.50	3890.60	2426.90
砖瓦、石材等建筑材料制造	7.10	56.40	386.40	392.90
防水建筑材料制造	7.10	56.40	386.40	392.90
陶瓷制品制造	0.10	33.20	412.10	382.40
建筑陶瓷制品制造	0.10	33.20	412.10	382.40
石墨及其他非金属矿物制品制造	2.70	38.90	867.90	829.00
其他非金属矿物制品制造	2.70	38.90	867.90	829.00
黑色金属冶炼和压延加工业	385.50	10394.30	309982.70	300277.30
钢压延加工	385.50	10394.30	309982.70	300277.30
有色金属冶炼和压延加工业	8.60	-189.80	11697.90	11887.70
有色金属合金制造	8.60	-189.80	11697.90	11887.70
金属制品业	12.90	242.40	3252.90	3013.70
结构性金属制品制造	10.80	181.60	2473.90	2295.40
金属结构制造	10.80	181.60	2473.90	2295.40
金属表面处理及热处理加工		26.90	343.90	317.10
铸造及其他金属制品制造	2.10	33.90	435.10	401.20
其他未列明金属制品制造	2.10	33.90	435.10	401.20

单位：万元

工业总产值 (当年价格)	平均用工 人数(人)	期末用工 人数(人)	从业人员 期末人数(人)	从业人员 平均人数(人)
5765.40	38	38	38	38
5765.40	38	38	38	38
5765.40	38	38	38	38
8449.80	56	56	56	56
8449.80	56	56	56	56
5761.70	18	18	18	18
2688.10	38	38	38	38
2288.60	40	40		
2288.60	40	40		
3574.50	21	21	25	25
3574.50	21	21	25	25
3574.50	21	21	25	25
119067.20	885	839	849	891
14804.90	81	76	76	76
14804.90	81	76	76	76
88474.10	701	660	670	710
33636.80	117	113	114	117
25728.90	448	411	421	457
29108.40	136	136	135	136
4426.30	9	9	9	9
4426.30	9	9	9	9
3462.00	54	51	51	51
3462.00	54	51	51	51
7899.90	40	43	43	45
7899.90	40	43	43	45
2516524.30	5309	5348	5308	5298
2516524.30	5309	5348	5308	5298
77467.30	35	44	44	35
77467.30	35	44	44	35
26762.60	244	235	253	256
20790.20	200	191	209	212
20790.20	200	191	209	212
2646.10	20	20	20	20
3326.30	24	24	24	24
3326.30	24	24	24	24

3-1 续表17

分组	亏损企业 亏损总额	营业收入 利润率(%)	资产负债率(%)	人均营业 收入(万元/人)
文教、工美、体育和娱乐用品制造业		3.00	90.74	151.72
工艺美术及礼仪用品制造		3.00	90.74	151.72
其他工艺美术及礼仪用品制造		3.00	90.74	151.72
化学原料和化学制品制造业		1.43	70.16	147.44
专用化学产品制造		1.43	70.16	147.44
专项化学用品制造		1.02	78.97	308.98
林产化学产品制造		2.27	28.98	70.92
医药制造业		1.82	51.93	55.73
中药饮片加工		1.82	51.93	55.73
橡胶和塑料制品业		0.41	56.35	170.17
塑料制品业		0.41	56.35	170.17
塑料薄膜制造		0.41	56.35	170.17
非金属矿物制品业		8.48	45.85	134.57
水泥、石灰和石膏制造		0.56	64.40	194.25
水泥制造		0.56	64.40	194.25
石膏、水泥制品及类似制品制造		10.71	43.09	127.38
水泥制品制造		1.09	68.13	295.47
砼结构构件制造		3.21	68.98	53.57
轻质建筑材料制造		27.39	8.72	225.93
砖瓦、石材等建筑材料制造		4.85	66.18	468.86
防水建筑材料制造		4.85	66.18	468.86
陶瓷制品制造		1.69	13.69	58.71
建筑陶瓷制品制造		1.69	13.69	58.71
石墨及其他非金属矿物制品制造		2.93	55.69	166.91
其他非金属矿物制品制造		2.93	55.69	166.91
黑色金属冶炼和压延加工业	1262.90	4.18	60.24	463.18
钢压延加工	1262.90	4.18	60.24	463.18
有色金属冶炼和压延加工业		2.15	50.58	2203.45
有色金属合金制造		2.15	50.58	2203.45
金属制品业		1.85	63.22	105.19
结构性金属制品制造		1.62	61.80	98.37
金属结构制造		1.62	61.80	98.37
金属表面处理及热处理加工		4.84	92.92	132.31
铸造及其他金属制品制造		0.82	45.64	139.47
其他未列明金属制品制造		0.82	45.64	139.47

单位：万元

流动资产 周转率(次/年)	每百元资产 实现的营业收入(元)	产成品存货 周转天数(天)	应收账款 平均回收期(天)	成本费用 利润率(%)
7.37	689.48	0.05	36.80	3.10
7.37	689.48	0.05	36.80	3.10
7.37	689.48	0.05	36.80	3.10
1.24	119.32	4.53	114.58	1.45
1.24	119.32	4.53	114.58	1.45
1.00	97.57	0.08	172.64	1.03
2.52	221.01	13.43	-5.25	2.35
1.89	119.75	6.22	31.27	1.79
1.89	119.75	6.22	31.27	1.79
3.98	260.69	41.30	17.35	0.41
3.98	260.69	41.30	17.35	0.41
3.98	260.69	41.30	17.35	0.41
1.28	91.52	44.00	87.74	9.27
1.28	100.96	26.03	89.51	0.56
1.28	100.96	26.03	89.51	0.56
1.16	82.81	52.43	96.52	11.99
1.25	102.26	20.98	181.81	1.10
1.26	85.16	128.19	97.04	3.30
1.01	67.02	27.82	0.13	37.56
3.06	272.64	7.34	60.93	5.10
3.06	272.64	7.34	60.93	5.10
2.19	181.29	26.11	33.46	1.72
2.19	181.29	26.11	33.46	1.72
11.67	195.78	17.87	8.97	3.02
11.67	195.78	17.87	8.97	3.02
3.38	215.66	30.59	10.09	4.37
3.38	215.66	30.59	10.09	4.37
18.80	1764.13	6.12	2.52	2.20
18.80	1764.13	6.12	2.52	2.20
1.58	136.23	47.67	53.19	1.87
1.39	119.84	60.69	61.70	1.64
1.39	119.84	60.69	61.70	1.64
1.99	189.30	9.79	10.35	5.09
4.30	325.92	2.01	37.08	0.82
4.30	325.92	2.01	37.08	0.82

3-1 续表18

分组	企业数(个)	亏损企业	年初存货	产成品
通用设备制造业	34	2	31570.70	18804.30
金属加工机械制造	4	2	3111.80	2566.80
机床功能部件及附件制造	4	2	3111.80	2566.80
物料搬运设备制造	1		20060.00	13317.80
电梯、自动扶梯及升降机制造	1		20060.00	13317.80
轴承、齿轮和传动部件制造	29		8398.90	2919.70
滚动轴承制造	23		7206.80	1809.50
齿轮及齿轮减、变速箱制造	6		1192.10	1110.20
专用设备制造业	58	3	76845.80	28462.90
采矿、冶金、建筑专用设备制造	1		6900.00	4325.50
建筑工程用机械制造	1		6900.00	4325.50
农、林、牧、渔专用机械制造	1		8255.20	2111.40
拖拉机制造	1		8255.20	2111.40
环保、邮政、社会公共服务及其他专用设备制造	56	3	61690.60	22026.00
交通安全、管制及类似专用设备制造	56	3	61690.60	22026.00
汽车制造业	5	1	2273.10	994.80
汽车车身、挂车制造	3		1988.60	904.30
汽车零部件及配件制造	2	1	284.50	90.50
计算机、通信和其他电子设备制造业	2		4394.80	2881.90
电子元件及电子专用材料制造	2		4394.80	2881.90
电子专用材料制造	2		4394.80	2881.90
电力、热力、燃气及水生产和供应业	17	4	5986.90	1215.00
电力、热力生产和供应业	8	1	4295.10	105.80
电力生产	6	1	4288.30	105.80
热电联产	1		4154.10	
太阳能发电	4	1	28.40	
生物质能发电	1		105.80	105.80
热力生产和供应	2		6.80	
燃气生产和供应业	6	2	1431.50	983.20
燃气生产和供应业	6	2	1431.50	983.20
天然气生产和供应业	6	2	1431.50	983.20
水的生产和供应业	3	1	260.30	126.00
自来水生产和供应	1	1	14.70	
污水处理及其再生利用	2		245.60	126.00

单位：万元

流动资产合计	应收账款	存货	产成品		长期股权投资	固定资产原价
88963.70	30644.70	32979.00	19605.80			36961.00
5906.90	326.90	3629.90	2927.60			2094.40
5906.90	326.90	3629.90	2927.60			2094.40
34586.50	2641.00	19966.80	13046.70			7429.10
34586.50	2641.00	19966.80	13046.70			7429.10
48470.30	27676.80	9382.30	3631.50			27437.50
41409.40	23952.80	7357.60	1684.40			24347.60
7060.90	3724.00	2024.70	1947.10			3089.90
298397.50	64909.90	109662.60	75816.30			70138.40
14680.20	81.00	12648.80	11116.80			5315.00
14680.20	81.00	12648.80	11116.80			5315.00
18278.30	1184.40	10174.10	1980.00			3992.90
18278.30	1184.40	10174.10	1980.00			3992.90
265439.00	63644.50	86839.70	62719.50			60830.50
265439.00	63644.50	86839.70	62719.50			60830.50
8117.60	1240.20	5382.20	1789.70			7014.90
3424.20	848.60	2314.90	1485.30			1317.80
4693.40	391.60	3067.30	304.40			5697.10
16231.80	5039.90	4430.60	1521.30			2065.20
16231.80	5039.90	4430.60	1521.30			2065.20
16231.80	5039.90	4430.60	1521.30			2065.20
126708.60	49734.80	5884.40	1232.40	21209.50		293047.60
80174.90	32341.00	4299.00	155.60	3000.00		178959.70
57586.40	31601.90	4282.90	155.60	1530.00		158973.10
6941.40	323.00	4093.10		1530.00		30990.10
44482.30	27434.40	34.20				127554.80
6162.70	3844.50	155.60	155.60			428.20
22588.50	739.10	16.10		1470.00		19986.60
27590.50	14144.80	1310.40	1001.90	18209.50		58499.60
27590.50	14144.80	1310.40	1001.90	18209.50		58499.60
27590.50	14144.80	1310.40	1001.90	18209.50		58499.60
18943.20	3249.00	275.00	74.90			55588.30
3633.90	4.60	14.60				20490.10
15309.30	3244.40	260.40	74.90			35098.20

3-1 续表19

分组			固定资产 累计折旧	本年折旧
	房屋和构筑物	机器和设备		
通用设备制造业	5141.10	21810.20	11009.50	3213.60
金属加工机械制造	124.10	941.20	434.50	221.90
机床功能部件及附件制造	124.10	941.20	434.50	221.90
物料搬运设备制造	3457.70	3506.90	1134.10	449.80
电梯、自动扶梯及升降机制造	3457.70	3506.90	1134.10	449.80
轴承、齿轮和传动部件制造	1559.30	17362.10	9440.90	2541.90
滚动轴承制造	1416.30	14415.20	8511.30	2240.00
齿轮及齿轮减、变速箱制造	143.00	2946.90	929.60	301.90
专用设备制造业	20099.70	40050.60	27797.60	5721.90
采矿、冶金、建筑专用设备制造	2376.00	2939.00	1219.00	385.60
建筑工程用机械制造	2376.00	2939.00	1219.00	385.60
农、林、牧、渔专用机械制造		3992.90	1763.30	262.50
拖拉机制造		3992.90	1763.30	262.50
环保、邮政、社会公共服务及其他专用设备制造	17723.70	33118.70	24815.30	5073.80
交通安全、管制及类似专用设备制造	17723.70	33118.70	24815.30	5073.80
汽车制造业	1072.40	5942.50	1209.30	351.80
汽车车身、挂车制造	384.10	933.70	576.10	112.00
汽车零部件及配件制造	688.30	5008.80	633.20	239.80
计算机、通信和其他电子设备制造业	78.90	1986.30	548.70	186.40
电子元件及电子专用材料制造	78.90	1986.30	548.70	186.40
电子专用材料制造	78.90	1986.30	548.70	186.40
电力、热力、燃气及水生产和供应业	66602.50	202245.40	113856.80	17259.10
电力、热力生产和供应业	33080.50	145477.70	80321.60	10138.60
电力生产	25934.40	132668.90	67765.20	8278.00
热电联产	9851.70	21138.40	19694.70	1386.80
太阳能发电	16052.90	111275.80	47861.90	6847.70
生物质能发电	29.80	254.70	208.60	43.50
热力生产和供应	7146.10	12808.80	12556.40	1860.60
燃气生产和供应业	6486.70	28979.30	20994.50	3622.40
燃气生产和供应业	6486.70	28979.30	20994.50	3622.40
天然气生产和供应业	6486.70	28979.30	20994.50	3622.40
水的生产和供应业	27035.30	27788.40	12540.70	3498.10
自来水生产和供应	12730.40	7759.70	1362.70	1179.10
污水处理及其再生利用	14304.90	20028.70	11178.00	2319.00

单位：万元

固定资产净额	在建工程	无形资产	土地使用权	资产总计	流动负债合计
25899.30	743.30	3089.20	2989.20	119276.70	71017.30
1659.80	646.80	1537.70	1537.70	9786.80	6740.20
1659.80	646.80	1537.70	1537.70	9786.80	6740.20
6295.00	21.90	1551.50	1451.50	42304.20	29901.30
6295.00	21.90	1551.50	1451.50	42304.20	29901.30
17944.50	74.60			67185.70	34375.80
15784.20	74.60			57834.60	28685.80
2160.30				9351.10	5690.00
42139.30	640.70	6938.30	1283.70	350597.90	163609.10
4096.00	110.90	262.00		19149.20	12856.20
4096.00	110.90	262.00		19149.20	12856.20
2229.50				21220.10	10905.80
2229.50				21220.10	10905.80
35813.80	529.80	6676.30	1283.70	310228.60	139847.10
35813.80	529.80	6676.30	1283.70	310228.60	139847.10
5805.60	154.80	1263.00	1263.00	16111.90	9167.30
741.70				4166.00	1408.60
5063.90	154.80	1263.00	1263.00	11945.90	7758.70
1516.50	224.40			17972.70	11857.90
1516.50	224.40			17972.70	11857.90
1516.50	224.40			17972.70	11857.90
168266.40	13012.80	32242.30	1933.10	380241.20	131197.30
87713.90	89.10	29919.10	492.40	216370.10	48249.20
80283.70	73.70	29914.30	492.40	183531.90	35962.10
11295.40		400.10	400.10	20166.90	14526.30
68823.20	73.70	358.70	92.30	132735.50	21159.50
165.10		29155.50		30629.50	276.30
7430.20	15.40	4.80		32838.20	12287.10
37505.00	8197.10	2323.20	1440.70	96102.40	74738.20
37505.00	8197.10	2323.20	1440.70	96102.40	74738.20
37505.00	8197.10	2323.20	1440.70	96102.40	74738.20
43047.50	4726.60			67768.70	8209.90
19127.40	706.30			24518.90	6531.00
23920.10	4020.30			43249.80	1678.90

3-1 续表20

分组	应付账款	负债合计	所有者 权益合计
通用设备制造业	30272.10	78985.50	40290.90
金属加工机械制造	-337.40	6740.20	3046.70
机床功能部件及附件制造	-337.40	6740.20	3046.70
物料搬运设备制造	13243.60	30690.10	11614.20
电梯、自动扶梯及升降机制造	13243.60	30690.10	11614.20
轴承、齿轮和传动部件制造	17365.90	41555.20	25630.00
滚动轴承制造	14147.70	35712.70	22121.60
齿轮及齿轮减、变速箱制造	3218.20	5842.50	3508.40
专用设备制造业	27995.20	166127.50	184468.80
采矿、冶金、建筑专用设备制造	2054.30	12856.20	6293.00
建筑工程用机械制造	2054.30	12856.20	6293.00
农、林、牧、渔专用机械制造	6820.90	11108.20	10111.90
拖拉机制造	6820.90	11108.20	10111.90
环保、邮政、社会公共服务及其他专用设备制造	19120.00	142163.10	168063.90
交通安全、管制及类似专用设备制造	19120.00	142163.10	168063.90
汽车制造业	2310.30	9167.30	6944.60
汽车车身、挂车制造	568.80	1408.60	2757.40
汽车零部件及配件制造	1741.50	7758.70	4187.20
计算机、通信和其他电子设备制造业	3195.10	11857.90	6114.80
电子元件及电子专用材料制造	3195.10	11857.90	6114.80
电子专用材料制造	3195.10	11857.90	6114.80
电力、热力、燃气及水生产和供应业	25179.40	232861.90	147378.90
电力、热力生产和供应业	5505.00	137893.20	78476.90
电力生产	4805.50	125606.10	57925.80
热电联产	86.40	17511.30	2655.60
太阳能发电	4255.80	95026.50	37709.00
生物质能发电	463.30	13068.30	17561.20
热力生产和供应	699.50	12287.10	20551.10
燃气生产和供应业	16426.00	75660.10	20442.10
燃气生产和供应业	16426.00	75660.10	20442.10
天然气生产和供应业	16426.00	75660.10	20442.10
水的生产和供应业	3248.40	19308.60	48459.90
自来水生产和供应	1736.00	15987.10	8531.70
污水处理及其再生利用	1512.40	3321.50	39928.20

单位：万元

实收资本						
	国家资本	集体资本	法人资本	个人资本	港澳台资本	外商资本
32197.80			9796.00	22401.80		
4000.00			500.00	3500.00		
4000.00			500.00	3500.00		
11280.00				11280.00		
11280.00				11280.00		
16917.80			9296.00	7621.80		
14662.80			9296.00	5366.80		
2255.00				2255.00		
130446.60			42427.00	88019.60		
4996.30				4996.30		
4996.30				4996.30		
1000.00				1000.00		
1000.00				1000.00		
124450.30			42427.00	82023.30		
124450.30			42427.00	82023.30		
6811.20				6811.20		
2649.10				2649.10		
4162.10				4162.10		
4187.00				4187.00		
4187.00				4187.00		
4187.00				4187.00		
108718.00	16898.50		44241.00	47578.50		
69439.50	5329.00		34941.00	29169.50		
51439.50	5329.00		33941.00	12169.50		
5000.00				5000.00		
32459.50	5329.00		19961.00	7169.50		
13980.00			13980.00			
18000.00			1000.00	17000.00		
9509.00			9300.00	209.00		
9509.00			9300.00	209.00		
9509.00			9300.00	209.00		
29769.50	11569.50			18200.00		
11569.50	11569.50					
18200.00				18200.00		

3-1 续表21

分组	制造成本	直接材料消耗	生产部门 人员薪酬	营业收入
通用设备制造业	151549.50	124783.40	9051.20	158153.50
金属加工机械制造	13807.10	10488.00	1283.50	14466.20
机床功能部件及附件制造	13807.10	10488.00	1283.50	14466.20
物料搬运设备制造	32957.40	22173.50	2631.60	25727.40
电梯、自动扶梯及升降机制造	32957.40	22173.50	2631.60	25727.40
轴承、齿轮和传动部件制造	104785.00	92121.90	5136.10	117959.90
滚动轴承制造	79742.70	70125.40	3951.50	93045.60
齿轮及齿轮减、变速箱制造	25042.30	21996.50	1184.60	24914.30
专用设备制造业	918190.90	823791.30	19199.50	936646.30
采矿、冶金、建筑专用设备制造	62584.60	56326.20	5832.00	49942.80
建筑工程用机械制造	62584.60	56326.20	5832.00	49942.80
农、林、牧、渔专用机械制造	29579.60	26851.20	623.90	31217.50
拖拉机制造	29579.60	26851.20	623.90	31217.50
环保、邮政、社会公共服务及其他专用设备制造	826026.70	740613.90	12743.60	855486.00
交通安全、管制及类似专用设备制造	826026.70	740613.90	12743.60	855486.00
汽车制造业	19364.00	17172.20	1309.10	21673.70
汽车车身、挂车制造	4135.40	3525.90	334.40	5413.40
汽车零部件及配件制造	15228.60	13646.30	974.70	16260.30
计算机、通信和其他电子设备制造业	22694.80	21150.70	1504.10	26687.20
电子元件及电子专用材料制造	22694.80	21150.70	1504.10	26687.20
电子专用材料制造	22694.80	21150.70	1504.10	26687.20
电力、热力、燃气及水生产和供应业	149110.90	105321.60	3412.90	179088.20
电力、热力生产和供应业	43792.60	26562.50	1365.70	61866.80
电力生产	31002.50	14763.40	1192.80	45482.70
热电联产	19723.30	14209.80	813.50	21404.50
太阳能发电	9216.20	70.00	105.00	18362.70
生物质能发电	2063.00	483.60	274.30	5715.50
热力生产和供应	12790.10	11799.10	172.90	16384.10
燃气生产和供应业	94421.20	77464.90	537.70	103104.00
燃气生产和供应业	94421.20	77464.90	537.70	103104.00
天然气生产和供应业	94421.20	77464.90	537.70	103104.00
水的生产和供应业	10897.10	1294.20	1509.50	14117.40
自来水生产和供应	5125.10	245.70	755.00	3658.80
污水处理及其再生利用	5772.00	1048.50	754.50	10458.60

单位：万元

主营业务收入	营业成本	税金及附加	销售费用	管理费用	上交管理费
157834.20	134878.90	276.20	4680.30	3112.90	0.90
14424.90	13086.60	19.90	157.60	528.60	
14424.90	13086.60	19.90	157.60	528.60	
25477.00	19536.20	79.50	2824.60	649.80	
25477.00	19536.20	79.50	2824.60	649.80	
117932.30	102256.10	176.80	1698.10	1934.50	0.90
93018.00	80977.30	150.70	1327.90	1560.70	0.90
24914.30	21278.80	26.10	370.20	373.80	
930611.40	851097.40	894.90	11580.40	9885.20	48.30
49942.80	46919.60	124.60	588.50	607.90	
49942.80	46919.60	124.60	588.50	607.90	
31217.50	26826.80	45.00	820.20	770.20	
31217.50	26826.80	45.00	820.20	770.20	
849451.10	777351.00	725.30	10171.70	8507.10	48.30
849451.10	777351.00	725.30	10171.70	8507.10	48.30
19542.20	19325.50	43.30	258.20	776.50	
5410.70	4982.10	4.90	16.50	259.70	
14131.50	14343.40	38.40	241.70	516.80	
24810.60	23897.40	65.30	427.00	513.70	
24810.60	23897.40	65.30	427.00	513.70	
24810.60	23897.40	65.30	427.00	513.70	
173486.90	151757.80	1332.60	1403.60	6438.80	
61628.60	44825.60	1014.00	1324.40	1447.90	
45271.20	32035.50	1006.90		1038.10	
21293.20	19671.00	431.00		284.90	
18325.30	9216.20	495.80		401.20	
5652.70	3148.30	80.10		352.00	
16357.40	12790.10	7.10	1324.40	409.80	
97756.20	96608.50	142.50	62.50	4101.20	
97756.20	96608.50	142.50	62.50	4101.20	
97756.20	96608.50	142.50	62.50	4101.20	
14102.10	10323.70	176.10	16.70	889.70	
3645.10	4569.00	95.00		480.50	
10457.00	5754.70	81.10	16.70	409.20	

3-1 续表22

分组	董事会费	研发费用	财务费用
	通用设备制造业	176.50	8577.70
金属加工机械制造	7.40	757.30	127.30
机床功能部件及附件制造	7.40	757.30	127.30
物料搬运设备制造	70.80	935.30	-34.30
电梯、自动扶梯及升降机制造	70.80	935.30	-34.30
轴承、齿轮和传动部件制造	98.30	6885.10	620.10
滚动轴承制造	46.20	5259.80	546.90
齿轮及齿轮减、变速箱制造	52.10	1625.30	73.20
专用设备制造业	267.30	43693.50	1398.20
采矿、冶金、建筑专用设备制造		1570.80	-160.10
建筑工程用机械制造		1570.80	-160.10
农、林、牧、渔专用机械制造	33.80	1517.20	-42.60
拖拉机制造	33.80	1517.20	-42.60
环保、邮政、社会公共服务及其他专用设备制造	233.50	40605.50	1600.90
交通安全、管制及类似专用设备制造	233.50	40605.50	1600.90
汽车制造业	5.70	1138.70	-10.90
汽车车身、挂车制造	2.50	139.70	0.10
汽车零部件及配件制造	3.20	999.00	-11.00
计算机、通信和其他电子设备制造业	2.50	667.10	-0.80
电子元件及电子专用材料制造	2.50	667.10	-0.80
电子专用材料制造	2.50	667.10	-0.80
电力、热力、燃气及水生产和供应业	228.20	653.70	4386.30
电力、热力生产和供应业	0.60	322.50	4110.10
电力生产	0.60	322.50	3995.90
热电联产			391.00
太阳能发电	0.60		3146.60
生物质能发电		322.50	458.30
热力生产和供应			114.20
燃气生产和供应业	227.50		291.00
燃气生产和供应业	227.50		291.00
天然气生产和供应业	227.50		291.00
水的生产和供应业	0.10	331.20	-14.80
自来水生产和供应	0.10		14.50
污水处理及其再生利用		331.20	-29.30

单位：万元

利息费用	利息收入	资产减值损失	信用减值损失	其他收益	投资收益	净敞口套期收益
163.00	-0.30				0.20	
1.80						
1.80						
					0.20	
					0.20	
161.20	-0.30					
104.50	-0.30					
56.70						
728.30	6.00			115.60		
728.30	6.00			115.60		
728.30	6.00			115.60		
-10.50	0.90					
0.10						
-10.60	0.90					
2.30	3.80					
2.30	3.80					
2.30	3.80					
2478.70	5.40		-85.60	29.20	18.00	
2268.90	13.50		-85.60	1.90		
2158.60	8.10		-85.60	1.90		
391.00						
1305.20	12.70		-85.60	0.10		
462.40	-4.60			1.80		
110.30	5.40					
209.40	0.20				18.00	
209.40	0.20				18.00	
209.40	0.20				18.00	
0.40	-8.30			27.30		
0.40	-8.30			27.30		

3-1 续表23

分组	公允价值 变动收益	资产处置收益	营业利润	营业外收入
通用设备制造业			5915.00	797.70
金属加工机械制造			-211.10	0.50
机床功能部件及附件制造			-211.10	0.50
物料搬运设备制造			1736.50	330.50
电梯、自动扶梯及升降机制造			1736.50	330.50
轴承、齿轮和传动部件制造			4389.60	466.70
滚动轴承制造			3222.70	336.80
齿轮及齿轮减、变速箱制造			1166.90	129.90
专用设备制造业			18209.60	2406.80
采矿、冶金、建筑专用设备制造			291.50	51.50
建筑工程用机械制造			291.50	51.50
农、林、牧、渔专用机械制造			1280.70	375.10
拖拉机制造			1280.70	375.10
环保、邮政、社会公共服务及其他专用设备制造			16637.40	1980.20
交通安全、管制及类似专用设备制造			16637.40	1980.20
汽车制造业			142.50	22.70
汽车车身、挂车制造			10.50	18.00
汽车零部件及配件制造			132.00	4.70
计算机、通信和其他电子设备制造业			1117.30	89.70
电子元件及电子专用材料制造			1117.30	89.70
电子专用材料制造			1117.30	89.70
电力、热力、燃气及水生产和供应业		1.70	13078.10	1613.30
电力、热力生产和供应业		1.70	8739.90	1313.70
电力生产		1.70	7001.90	288.40
热电联产			626.70	278.80
太阳能发电		1.70	5019.10	9.60
生物质能发电			1356.10	
热力生产和供应			1738.00	1025.30
燃气生产和供应业			1916.10	33.10
燃气生产和供应业			1916.10	33.10
天然气生产和供应业			1916.10	33.10
水的生产和供应业			2422.10	266.50
自来水生产和供应			-1500.20	6.80
污水处理及其再生利用			3922.30	259.70

单位：万元

营业外支出	利润总额	所得税费用	应付职工薪酬	工资、奖金、 津贴和补贴	福利费
347.20	6365.50	115.40	13335.70	11194.60	824.60
0.80	-211.40	12.70	1750.90	1702.90	2.10
0.80	-211.40	12.70	1750.90	1702.90	2.10
176.20	1890.80		3888.50	2744.40	396.40
176.20	1890.80		3888.50	2744.40	396.40
170.20	4686.10	102.70	7696.30	6747.30	426.10
141.00	3418.50	97.90	5511.30	5088.50	92.50
29.20	1267.60	4.80	2185.00	1658.80	333.60
693.50	19922.00	780.70	36741.40	32840.70	895.60
2.70	340.30	49.70	6861.20	6754.90	48.80
2.70	340.30	49.70	6861.20	6754.90	48.80
0.10	1655.70	68.90	3070.40	3013.70	10.20
0.10	1655.70	68.90	3070.40	3013.70	10.20
690.70	17926.00	662.10	26809.80	23072.10	836.60
690.70	17926.00	662.10	26809.80	23072.10	836.60
6.90	158.30	0.50	1531.40	1474.10	10.40
0.90	27.60	0.10	400.10	398.30	1.80
6.00	130.70	0.40	1131.30	1075.80	8.60
41.70	1164.40		2413.60	2321.00	50.90
41.70	1164.40		2413.60	2321.00	50.90
41.70	1164.40		2413.60	2321.00	50.90
1543.10	13148.60	2469.20	6254.00	4833.30	233.90
1319.40	8734.40	1445.60	2831.40	2219.30	124.60
1300.70	5989.70	1324.50	2410.70	1874.00	102.30
38.10	867.30		1099.20	961.20	14.90
1262.60	3766.30	1179.10	638.40	411.40	41.20
	1356.10	145.40	673.10	501.40	46.20
18.70	2744.70	121.10	420.70	345.30	22.30
99.40	1849.80	906.10	1127.20	858.20	83.50
99.40	1849.80	906.10	1127.20	858.20	83.50
99.40	1849.80	906.10	1127.20	858.20	83.50
124.30	2564.40	117.50	2295.40	1755.80	25.80
0.20	-1493.60		1184.70	830.20	
124.10	4058.00	117.50	1110.70	925.60	25.80

3-1 续表24

分组				
	社保费	住房公积金	工会经费	职工教育经费
通用设备制造业	806.20	62.00	63.70	227.10
金属加工机械制造	45.90			
机床功能部件及附件制造	45.90			
物料搬运设备制造	415.50	62.00	50.60	219.60
电梯、自动扶梯及升降机制造	415.50	62.00	50.60	219.60
轴承、齿轮和传动部件制造	344.80		13.10	7.50
滚动轴承制造	209.30		2.10	0.20
齿轮及齿轮减、变速箱制造	135.50		11.00	7.30
专用设备制造业	855.90	35.20	19.80	26.30
采矿、冶金、建筑专用设备制造	57.50			
建筑工程用机械制造	57.50			
农、林、牧、渔专用机械制造	44.40	0.50	1.60	
拖拉机制造	44.40	0.50	1.60	
环保、邮政、社会公共服务及其他专用设备制造	754.00	34.70	18.20	26.30
交通安全、管制及类似专用设备制造	754.00	34.70	18.20	26.30
汽车制造业	46.90			
汽车车身、挂车制造				
汽车零部件及配件制造	46.90			
计算机、通信和其他电子设备制造业	38.10			
电子元件及电子专用材料制造	38.10			
电子专用材料制造	38.10			
电力、热力、燃气及水生产和供应业	954.80	189.50	25.40	2.50
电力、热力生产和供应业	393.40	71.70	6.60	0.60
电力生产	351.30	60.70	6.60	0.60
热电联产	123.10			
太阳能发电	121.90	41.50	6.60	0.60
生物质能发电	106.30	19.20		
热力生产和供应	42.10	11.00		
燃气生产和供应业	171.20	13.20		1.90
燃气生产和供应业	171.20	13.20		1.90
天然气生产和供应业	171.20	13.20		1.90
水的生产和供应业	390.20	104.60	18.80	
自来水生产和供应	256.10	84.90	13.30	
污水处理及其再生利用	134.10	19.70	5.50	

单位：万元

劳务派遣 人员薪酬	其他职工薪酬	其他属于 劳动者报酬的部分	上交政府的 各项非税费用	水电费	上缴的 各项税费
	157.70		200.20	5803.90	322.30
			56.60	1663.60	138.20
			56.60	1663.60	138.20
			5.40	230.00	12.70
			5.40	230.00	12.70
	157.70		138.20	3910.30	171.40
	118.90		138.20	3037.60	128.90
	38.80			872.70	42.50
30.30	2037.30	10.30	21.20	5281.00	518.20
				333.90	43.40
				333.90	43.40
				112.20	5.10
				112.20	5.10
30.30	2037.30	10.30	21.20	4834.90	469.70
30.30	2037.30	10.30	21.20	4834.90	469.70
				490.20	20.50
				47.00	0.50
				443.20	20.00
3.60				2656.80	120.70
3.60				2656.80	120.70
3.60				2656.80	120.70
15.00			18.80	4088.60	254.70
15.00				2327.10	190.40
15.00				2052.20	186.20
				1865.00	176.10
15.00				183.00	5.90
				4.20	4.20
				274.90	4.20
			18.50	119.40	13.90
			18.50	119.40	13.90
			18.50	119.40	13.90
			0.30	1642.10	50.40
			0.30	839.10	
				803.00	50.40

3-1 续表25

分组	差旅费	应交增值税	销项税额	进项税额
通用设备制造业	595.00	1715.00	19262.50	18242.10
金属加工机械制造	20.80	160.30	1880.60	1720.20
机床功能部件及附件制造	20.80	160.30	1880.60	1720.20
物料搬运设备制造	481.60	207.70	2476.00	3415.10
电梯、自动扶梯及升降机制造	481.60	207.70	2476.00	3415.10
轴承、齿轮和传动部件制造	92.60	1347.00	14905.90	13106.80
滚动轴承制造	52.30	1140.30	11666.90	10074.50
齿轮及齿轮减、变速箱制造	40.30	206.70	3239.00	3032.30
专用设备制造业	785.30	6183.60	117072.00	112452.00
采矿、冶金、建筑专用设备制造	48.30	683.30	4740.70	5458.20
建筑工程用机械制造	48.30	683.30	4740.70	5458.20
农、林、牧、渔专用机械制造	62.90	210.30	2809.60	2599.30
拖拉机制造	62.90	210.30	2809.60	2599.30
环保、邮政、社会公共服务及其他专用设备制造	674.10	5290.00	109521.70	104394.50
交通安全、管制及类似专用设备制造	674.10	5290.00	109521.70	104394.50
汽车制造业	14.90	62.90	2680.50	3104.10
汽车车身、挂车制造	13.40	17.50	567.30	550.20
汽车零部件及配件制造	1.50	45.40	2113.20	2553.90
计算机、通信和其他电子设备制造业	78.70	591.20	3498.10	2881.50
电子元件及电子专用材料制造	78.70	591.20	3498.10	2881.50
电子专用材料制造	78.70	591.20	3498.10	2881.50
电力、热力、燃气及水生产和供应业	51.50	4310.30	16963.80	13350.00
电力、热力生产和供应业	23.50	3254.80	6783.70	4009.30
电力生产	23.30	2557.20	5482.90	2969.40
热电联产	2.70	78.70	2494.20	2415.50
太阳能发电	15.10	2179.70	2379.90	242.90
生物质能发电	5.50	298.80	608.80	311.00
热力生产和供应	0.20	697.60	1300.80	1039.90
燃气生产和供应业	27.50	736.50	9294.40	8605.90
燃气生产和供应业	27.50	736.50	9294.40	8605.90
天然气生产和供应业	27.50	736.50	9294.40	8605.90
水的生产和供应业	0.50	319.00	885.70	734.80
自来水生产和供应	0.40			
污水处理及其再生利用	0.10	319.00	885.70	734.80

单位：万元

工业总产值 (当年价格)	平均用工 人数(人)	期末用工 人数(人)	从业人员 期末人数(人)	从业人员 平均人数(人)
183255.60	1582	1630	1498	1532
14975.80	192	214	64	91
14975.80	192	214	64	91
40718.80	263	320	327	335
40718.80	263	320	327	335
127561.00	1127	1096	1107	1106
99067.20	900	858	852	851
28493.80	227	238	255	255
1023526.80	3695	3651	3527	3559
68026.80	465	507	507	431
68026.80	465	507	507	431
35982.70	218	218	221	219
35982.70	218	218	221	219
919517.30	3012	2926	2799	2909
919517.30	3012	2926	2799	2909
21390.40	202	198	173	195
6517.70	81	71	44	64
14872.70	121	127	129	131
25657.70	350	394	394	350
25657.70	350	394	394	350
25657.70	350	394	394	350
173200.20	709	693	588	581
56452.70	281	267	261	261
40095.30	226	220	204	206
20428.60	144	142	142	144
15921.50	31	29	13	13
3745.20	51	49	49	49
16357.40	55	47	57	55
102877.80	153	148	151	153
102877.80	153	148	151	153
102877.80	153	148	151	153
13869.70	275	278	176	167
3616.10	145	149	149	140
10253.60	130	129	27	27

3-1 续表26

分组	亏损企业 亏损总额	营业收入 利润率(%)	资产负债率(%)	人均营业 收入(万元/人)
通用设备制造业	371.70	4.02	66.22	99.97
金属加工机械制造	371.70	-1.46	68.87	75.34
机床功能部件及附件制造	371.70	-1.46	68.87	75.34
物料搬运设备制造		7.35	72.55	97.82
电梯、自动扶梯及升降机制造		7.35	72.55	97.82
轴承、齿轮和传动部件制造		3.97	61.85	104.67
滚动轴承制造		3.67	61.75	103.38
齿轮及齿轮减、变速箱制造		5.09	62.48	109.75
专用设备制造业	512.80	2.13	47.38	253.49
采矿、冶金、建筑专用设备制造		0.68	67.14	107.40
建筑工程用机械制造		0.68	67.14	107.40
农、林、牧、渔专用机械制造		5.30	52.35	143.20
拖拉机制造		5.30	52.35	143.20
环保、邮政、社会公共服务及其他专用设备制造	512.80	2.10	45.83	284.03
交通安全、管制及类似专用设备制造	512.80	2.10	45.83	284.03
汽车制造业	177.50	0.73	56.90	107.30
汽车车身、挂车制造		0.51	33.81	66.83
汽车零部件及配件制造	177.50	0.80	64.95	134.38
计算机、通信和其他电子设备制造业		4.36	65.98	76.25
电子元件及电子专用材料制造		4.36	65.98	76.25
电子专用材料制造		4.36	65.98	76.25
电力、热力、燃气及水生产和供应业	4171.00	7.34	61.24	252.59
电力、热力生产和供应业	150.60	14.12	63.73	220.17
电力生产	150.60	13.17	68.44	201.25
热电联产		4.05	86.83	148.64
太阳能发电	150.60	20.51	71.59	592.35
生物质能发电		23.73	42.67	112.07
热力生产和供应		16.75	37.42	297.89
燃气生产和供应业	2526.80	1.79	78.73	673.88
燃气生产和供应业	2526.80	1.79	78.73	673.88
天然气生产和供应业	2526.80	1.79	78.73	673.88
水的生产和供应业	1493.60	18.16	28.49	51.34
自来水生产和供应	1493.60	-40.82	65.20	25.23
污水处理及其再生利用		38.80	7.68	80.45

单位：万元

流动资产 周转率(次/年)	每百元资产 实现的营业收入(元)	产成品存货 周转天数(天)	应收账款 平均回收期(天)	成本费用 利润率(%)
1.78	132.59	52.33	69.76	4.19
2.45	147.81	80.54	8.14	-1.44
2.45	147.81	80.54	8.14	-1.44
0.74	60.82	240.42	36.96	7.91
0.74	60.82	240.42	36.96	7.91
2.43	175.57	12.78	84.47	4.13
2.25	160.88	7.49	92.68	3.81
3.53	266.43	32.94	53.81	5.34
3.14	267.16	32.07	24.95	2.17
3.40	260.81	85.30	0.58	0.69
3.40	260.81	85.30	0.58	0.69
1.71	147.11	26.57	13.66	5.54
1.71	147.11	26.57	13.66	5.54
3.22	275.76	29.05	26.78	2.14
3.22	275.76	29.05	26.78	2.14
2.67	134.52	33.34	20.60	0.74
1.58	129.94	107.33	56.43	0.51
3.46	136.12	7.64	8.67	0.81
1.64	148.49	22.92	67.99	4.57
1.64	148.49	22.92	67.99	4.57
1.64	148.49	22.92	67.99	4.57
1.41	47.10	2.92	99.98	7.99
0.77	28.59	1.25	188.19	16.79
0.79	24.78	1.75	250.13	16.02
3.08	106.14		5.43	4.26
0.41	13.83		537.85	29.51
0.93	18.66	17.79	242.15	31.68
0.73	49.89		16.24	18.75
3.74	107.29	3.73	49.39	1.83
3.74	107.29	3.73	49.39	1.83
3.74	107.29	3.73	49.39	1.83
0.75	20.83	2.61	82.85	22.21
1.01	14.92		0.45	-29.49
0.68	24.18	4.69	111.68	62.60

3-2 2024年规模以上工业

分组	企业数(个)	年初存货		
		亏损企业	产成品	
总计	219	19	591309.10	261219.00
一、按登记注册统计类别分组：				
内资企业	216	19	574322.90	258321.80
有限责任公司	210	19	457625.20	181829.90
私营有限责任公司	183	14	436333.40	174882.50
其他有限责任公司	27	5	21291.80	6947.40
股份有限公司	2		116178.10	76036.80
其他股份有限公司	2		116178.10	76036.80
私营企业	187	14	436853.00	175337.60
个人独资企业	4		519.60	455.10
私营有限责任公司	183	14	436333.40	174882.50
港、澳、台投资企业	1		26.40	
港澳台投资有限责任公司	1		26.40	
外商投资企业	2		16959.80	2897.20
外商投资有限责任公司	2		16959.80	2897.20
二、在总计中：亏损企业	19	19	17998.60	10212.50
在总计中：国有控股企业	6	2	3373.40	1433.40

企业经济指标(分登记注册类型)

单位：万元

流动资产合计	应收账款	存货	产成品	长期股权投资	固定资产原价
1788457.70	393490.00	566211.60	354957.10	220790.40	1165756.00
1738323.70	381256.60	548467.70	352254.90	220790.40	1139591.20
1426318.30	335126.10	439860.00	276174.20	58063.60	851287.80
1278680.80	299718.70	394689.40	246472.00	42302.40	651718.50
147637.50	35407.40	45170.60	29702.20	15761.20	199569.30
308710.50	45808.90	107696.50	75263.40	162726.80	286842.00
308710.50	45808.90	107696.50	75263.40	162726.80	286842.00
1281975.70	300040.30	395600.60	247289.30	42302.40	653179.90
3294.90	321.60	911.20	817.30		1461.40
1278680.80	299718.70	394689.40	246472.00	42302.40	651718.50
11505.70	378.50	13.10			17451.20
11505.70	378.50	13.10			17451.20
38628.30	11854.90	17730.80	2702.20		8713.60
38628.30	11854.90	17730.80	2702.20		8713.60
67911.30	16346.50	26439.90	12230.50		122429.80
78431.80	27450.40	2728.80	1433.40		167344.20

3-2 续表1

分组			固定资产 累计折旧	本年折旧
	房屋和构筑物	机器和设备		
总计	202938.10	897750.50	525852.60	87616.80
一、按登记注册统计类别分组：				
内资企业	189018.70	886965.10	513333.00	86164.00
有限责任公司	156489.00	632249.90	373490.60	63918.70
私营有限责任公司	114010.20	500313.20	306499.20	50733.30
其他有限责任公司	42478.80	131936.70	66991.40	13185.40
股份有限公司	32011.00	254013.90	139329.60	22115.50
其他股份有限公司	32011.00	254013.90	139329.60	22115.50
私营企业	114528.90	501014.50	307012.00	50863.10
个人独资企业	518.70	701.30	512.80	129.80
私营有限责任公司	114010.20	500313.20	306499.20	50733.30
港、澳、台投资企业	10659.00	6027.60	8980.60	752.00
港澳台投资有限责任公司	10659.00	6027.60	8980.60	752.00
外商投资企业	3260.40	4757.80	3539.00	700.80
外商投资有限责任公司	3260.40	4757.80	3539.00	700.80
二、在总计中：亏损企业	34072.70	79573.90	34146.70	6471.70
在总计中：国有控股企业	36279.50	130461.60	55642.60	8836.40

单位：万元

固定资产净额	在建工程	无形资产	土地使用权	资产总计	流动负债合计
628548.60	109542.60	84986.40	41501.90	2764109.60	1464883.30
614908.40	108766.20	82855.70	39424.70	2691023.40	1443378.90
466447.40	108766.20	79628.20	36197.20	2064304.00	1069779.10
344993.80	100610.80	46706.90	33106.70	1726134.90	930124.00
121453.60	8155.40	32921.30	3090.50	338169.10	139655.10
147512.40		3227.50	3227.50	622177.30	371163.80
147512.40		3227.50	3227.50	622177.30	371163.80
345942.40	100610.80	46706.90	33106.70	1730677.00	932560.00
948.60				4542.10	2436.00
344993.80	100610.80	46706.90	33106.70	1726134.90	930124.00
8470.50				19976.30	1389.60
8470.50				19976.30	1389.60
5169.70	776.40	2130.70	2077.20	53109.90	20114.80
5169.70	776.40	2130.70	2077.20	53109.90	20114.80
88282.90	12950.00	7697.70	3744.50	181566.20	121373.90
100831.90	924.80	2864.90	2593.70	203102.60	31689.20

3-2 续表2

分组				
	应付账款	负债合计	所有者 权益合计	实收资本
总计	238038.30	1651728.00	1112377.60	580784.90
一、按登记注册统计类别分组：				
内资企业	228513.20	1627690.10	1063329.30	565616.90
有限责任公司	225453.10	1220876.20	843423.90	536868.90
私营有限责任公司	187561.20	1021921.70	704209.70	426562.30
其他有限责任公司	37891.90	198954.50	139214.20	110306.60
股份有限公司	1723.40	403994.70	218182.50	27268.00
其他股份有限公司	1723.40	403994.70	218182.50	27268.00
私营企业	188897.90	1024740.90	705932.60	428042.30
个人独资企业	1336.70	2819.20	1722.90	1480.00
私营有限责任公司	187561.20	1021921.70	704209.70	426562.30
港、澳、台投资企业	1277.00	3032.20	16944.10	
港澳台投资有限责任公司	1277.00	3032.20	16944.10	
外商投资企业	8248.10	21005.70	32104.20	15168.00
外商投资有限责任公司	8248.10	21005.70	32104.20	15168.00
二、在总计中：亏损企业	20023.40	147635.50	33930.50	47654.40
在总计中：国有控股企业	7632.60	115012.30	88090.20	47029.00

单位：万元

国家资本	集体资本	法人资本	个人资本	港澳台资本	外商资本
19898.50		179651.30	371879.30		9655.80
19898.50		174139.10	371879.30		
19898.50		146671.10	370599.30		
3000.00		105164.10	318698.20		
16898.50		41507.00	51901.10		
		27268.00			
		27268.00			
3000.00		105364.10	319978.20		
		200.00	1280.00		
3000.00		105164.10	318698.20		
		5512.20			9655.80
		5512.20			9655.80
11569.50		11409.80	24675.10		
19898.50		19961.00	7169.50		

3-2 续表3

分组	制造成本	直接材料消耗	生产部门 人员薪酬	营业收入
总计	4644127.20	4017464.10	100768.70	4947487.90
一、按登记注册统计类别分组：				
内资企业	4546201.20	3932959.90	98839.30	4839165.30
有限责任公司	4496609.60	3893303.30	97089.70	4785641.20
私营有限责任公司	4129662.50	3635910.10	89685.00	4401949.10
其他有限责任公司	366947.10	257393.20	7404.70	383692.10
股份有限公司	34044.40	29167.20	861.30	36866.20
其他股份有限公司	34044.40	29167.20	861.30	36866.20
私营企业	4145209.70	3646399.50	90573.30	4418607.00
个人独资企业	15547.20	10489.40	888.30	16657.90
私营有限责任公司	4129662.50	3635910.10	89685.00	4401949.10
港、澳、台投资企业	2595.70	208.00	233.80	4197.30
港澳台投资有限责任公司	2595.70	208.00	233.80	4197.30
外商投资企业	95330.30	84296.20	1695.60	104125.30
外商投资有限责任公司	95330.30	84296.20	1695.60	104125.30
二、在总计中：亏损企业	106454.50	86567.10	4326.20	116403.90
在总计中：国有控股企业	31332.80	10831.40	1797.90	52747.30

单位：万元

主营业务收入	营业成本	税金及附加	销售费用	管理费用	上交管理费
4793624.80	4465733.60	8459.90	46794.80	64036.00	115.40
4685945.00	4370562.30	8232.60	45503.50	62329.10	115.40
4635092.40	4322016.40	8111.50	44899.10	61377.80	115.40
4258796.20	3978936.00	7077.00	39195.30	53764.90	115.40
376296.20	343080.40	1034.50	5703.80	7612.90	
34194.70	33719.70	98.90	257.30	783.80	
34194.70	33719.70	98.90	257.30	783.80	
4275454.10	3993762.20	7099.20	39542.40	53932.40	115.40
16657.90	14826.20	22.20	347.10	167.50	
4258796.20	3978936.00	7077.00	39195.30	53764.90	115.40
4197.30	2595.70	49.60		329.50	
4197.30	2595.70	49.60		329.50	
103482.50	92575.60	177.70	1291.30	1377.40	
103482.50	92575.60	177.70	1291.30	1377.40	
113375.30	110930.60	736.50	1586.60	4655.80	20.70
52660.90	32332.60	873.60	1104.20	2696.80	

3-2 续表4

分组				
	董事会费	研发费用	财务费用	利息费用
总计	1016.20	164699.90	12956.00	9390.30
一、按登记注册统计类别分组：				
内资企业	987.70	160198.80	12841.60	9390.30
有限责任公司	982.70	158751.00	12362.20	8911.00
私营有限责任公司	771.70	145548.90	9734.70	6731.20
其他有限责任公司	211.00	13202.10	2627.50	2179.80
股份有限公司	0.30	455.30	473.10	479.30
其他股份有限公司	0.30	455.30	473.10	479.30
私营企业	776.40	146541.40	9741.00	6731.20
个人独资企业	4.70	992.50	6.30	
私营有限责任公司	771.70	145548.90	9734.70	6731.20
港、澳、台投资企业			-21.40	
港澳台投资有限责任公司			-21.40	
外商投资企业	28.50	4501.10	135.80	
外商投资有限责任公司	28.50	4501.10	135.80	
二、在总计中：亏损企业	177.40	3582.30	1544.70	1114.00
在总计中：国有控股企业	0.70	1004.80	3089.50	1305.20

单位：万元

利息收入	资产减值损失	信用减值损失	其他收益	投资收益	净敞口套期收益
-1086.60	-55.90	109.90	517.80	246.20	
-1086.60		151.00	300.40	210.20	
-1079.40		151.00	300.40	210.20	
-1119.50		236.60	295.50	210.20	
40.10		-85.60	4.90		
-7.20					
-7.20					
-1119.50		236.60	295.50	210.20	
-1119.50		236.60	295.50	210.20	
			27.30		
			27.30		
	-55.90	-41.10	190.10	36.00	
	-55.90	-41.10	190.10	36.00	
-3.10			10.10		
84.60		151.00	127.70		

3-2 续表5

分组	公允价值 变动收益	资产处置收益	营业利润	营业外收入
总计		4.30	185624.30	10725.00
一、按登记注册统计类别分组：				
内资企业		2.70	180155.90	10562.70
有限责任公司		1.70	178781.00	10555.80
私营有限责任公司			168429.90	9284.00
其他有限责任公司		1.70	10351.10	1271.80
股份有限公司		1.00	1079.00	6.90
其他股份有限公司		1.00	1079.00	6.90
私营企业			168725.80	9284.00
个人独资企业			295.90	
私营有限责任公司			168429.90	9284.00
港、澳、台投资企业			1271.20	19.00
港澳台投资有限责任公司			1271.20	19.00
外商投资企业		1.60	4197.20	143.30
外商投资有限责任公司		1.60	4197.20	143.30
二、在总计中：亏损企业			-6622.50	21.60
在总计中：国有控股企业			1.70	11926.10

单位：万元

营业外支出	利润总额	所得税费用	应付职工薪酬	工资、奖金、 津贴和补贴	福利费
4003.40	192344.90	5115.10	191040.00	169471.80	6912.40
3877.20	186840.40	4961.90	187143.80	166204.60	6872.50
3861.90	185473.80	4919.00	184346.90	163836.60	6794.70
3772.60	173940.00	3414.20	168852.40	150323.50	6313.80
89.30	11533.80	1504.80	15494.50	13513.10	480.90
14.20	1071.70	41.90	1662.40	1303.10	33.90
14.20	1071.70	41.90	1662.40	1303.10	33.90
3773.70	174234.90	3415.20	169986.90	151388.40	6357.70
1.10	294.90	1.00	1134.50	1064.90	43.90
3772.60	173940.00	3414.20	168852.40	150323.50	6313.80
124.10	1166.20	117.50	448.10	340.00	19.40
124.10	1166.20	117.50	448.10	340.00	19.40
2.10	4338.30	35.70	3448.10	2927.20	20.50
2.10	4338.30	35.70	3448.10	2927.20	20.50
284.40	-6885.30	96.60	7164.10	6099.30	189.20
1262.80	10687.20	1794.20	4189.90	2971.60	313.40

3-2 续表6

分组				
	社保费	住房公积金	工会经费	职工教育经费
总计	9609.00	502.00	231.10	356.20
一、按登记注册统计类别分组：				
内资企业	9229.80	418.80	177.30	320.00
有限责任公司	8885.50	416.50	177.20	317.00
私营有限责任公司	7715.10	230.00	143.80	262.50
其他有限责任公司	1170.40	186.50	33.40	54.50
股份有限公司	322.90	2.30		
其他股份有限公司	322.90	2.30		
私营企业	7736.50	230.00	143.90	265.50
个人独资企业	21.40		0.10	3.00
私营有限责任公司	7715.10	230.00	143.80	262.50
港、澳、台投资企业	63.50	19.70	5.50	
港澳台投资有限责任公司	63.50	19.70	5.50	
外商投资企业	315.70	63.50	48.30	36.20
外商投资有限责任公司	315.70	63.50	48.30	36.20
二、在总计中：亏损企业	670.10	144.50	31.10	17.30
在总计中：国有控股企业	675.20	170.00	43.70	0.60

单位：万元

劳务派遣 人员薪酬	其他职工薪酬	其他属于 劳动者报酬 的部分	上交政府的 各项非税费用	水电费	上缴的 各项税费
623.00	3337.30	1486.60	332.80	113750.40	9393.40
623.00	3300.60	1486.60	332.20	112443.60	9331.10
623.00	3299.40	1486.60	330.40	111284.90	9300.40
608.00	3258.40	1486.60	261.50	104947.90	8981.40
15.00	41.00		68.90	6337.00	319.00
			0.30	858.90	19.30
			0.30	858.90	19.30
608.00	3259.60	1486.60	263.00	105247.70	8992.80
	1.20		1.50	299.80	11.40
608.00	3258.40	1486.60	261.50	104947.90	8981.40
				481.80	22.50
				481.80	22.50
	36.70		0.60	825.00	39.80
	36.70		0.60	825.00	39.80
8.60	3.70		4.50	4671.90	222.30
15.00			0.30	1975.30	18.50

3-2 续表7

分组	差旅费	应交增值税	销项税额	进项税额
总计	2804.70	33714.10	593832.90	572510.30
一、按登记注册统计类别分组：				
内资企业	2685.00	33555.80	584090.50	560374.80
有限责任公司	2635.90	32593.30	577785.80	554837.80
私营有限责任公司	2475.90	28366.50	535737.80	516828.40
其他有限责任公司	160.00	4226.80	42048.00	38009.40
股份有限公司	45.50	797.00	4360.40	3694.90
其他股份有限公司	45.50	797.00	4360.40	3694.90
私营企业	2479.50	28532.00	537682.10	518670.50
个人独资企业	3.60	165.50	1944.30	1842.10
私营有限责任公司	2475.90	28366.50	535737.80	516828.40
港、澳、台投资企业	0.10	26.40	251.90	383.70
港澳台投资有限责任公司	0.10	26.40	251.90	383.70
外商投资企业	119.60	131.90	9490.50	11751.80
外商投资有限责任公司	119.60	131.90	9490.50	11751.80
二、在总计中：亏损企业	93.90	1228.20	13047.60	12596.60
在总计中：国有控股企业	15.50	3563.20	6270.50	2669.80

单位：万元

工业总产值 (当年价格)	平均用工 人数(人)	期末用工 人数(人)	从业人员 期末人数(人)	从业人员 平均人数(人)
5150731.30	20539	20561	20041	20098
5037795.70	20192	20208	19686	19742
4983101.00	19839	19865	19343	19400
4567084.30	18043	18142	17738	17733
416016.70	1796	1723	1605	1667
35691.40	182	176	176	182
35691.40	182	176	176	182
4586087.60	18214	18309	17905	17893
19003.30	171	167	167	160
4567084.30	18043	18142	17738	17733
4197.40	29	29	27	27
4197.40	29	29	27	27
108738.20	318	324	328	329
108738.20	318	324	328	329
110429.50	1004	1061	793	836
48646.00	312	314	297	289

3-2 续表8

分组	亏损企业 亏损总额	营业收入 利润率(%)	资产负债率(%)	人均营业 收入(万元/人)
总计	6885.30	3.89	59.76	240.88
一、按登记注册统计类别分组：				
内资企业	6885.30	3.86	60.49	239.66
有限责任公司	6885.30	3.88	59.14	241.22
私营有限责任公司	2911.10	3.95	59.20	243.97
其他有限责任公司	3974.20	3.01	58.83	213.64
股份有限公司		2.91	64.93	202.56
其他股份有限公司		2.91	64.93	202.56
私营企业	2911.10	3.94	59.21	242.59
个人独资企业		1.77	62.07	97.41
私营有限责任公司	2911.10	3.95	59.20	243.97
港、澳、台投资企业		27.78	15.18	144.73
港澳台投资有限责任公司		27.78	15.18	144.73
外商投资企业		4.17	39.55	327.44
外商投资有限责任公司		4.17	39.55	327.44
二、在总计中：亏损企业	6885.30	-5.92	81.31	115.94
在总计中：国有控股企业	1644.20	20.26	56.63	169.06

单位：万元

流动资产 周转率(次/年)	每百元资产 实现的营业 收入(元)	产成品存货 周转天数(天)	应收账款 平均回收期(天)	成本费用 利润率(%)
2.77	178.99	28.61	28.63	4.05
2.78	179.83	29.01	28.36	4.02
3.36	231.83	23.00	25.21	4.03
3.44	255.02	22.30	24.51	4.11
2.60	113.46	31.17	33.22	3.10
0.12	5.93	803.53	447.33	3.00
0.12	5.93	803.53	447.33	3.00
3.45	255.31	22.29	24.45	4.11
5.06	366.74	19.85	6.95	1.80
3.44	255.02	22.30	24.51	4.11
0.36	21.01		32.46	40.16
0.36	21.01		32.46	40.16
2.70	196.06	10.51	40.99	4.34
2.70	196.06	10.51	40.99	4.34
1.71	64.11	39.69	50.55	-5.63
0.67	25.97	15.96	187.35	26.57

3-3 2024年规模以上工业

分组	企业数(个)	亏损企业	年初存货	产成品
总计	219	19	591309.10	261219.00
制造业	202	15	585322.20	260004.00
电力、热力、燃气及水生产和供应业	17	4	5986.90	1215.00
其中：公有制企业	6	2	3373.40	1433.40
其中：国有控股企业	6	2	3373.40	1433.40
其中：中央企业	2		11.90	
地方企业	4	2	3361.50	1433.40
非公有制企业	213	17	587935.70	259785.60
其中：民营企业	210	17	570949.50	256888.40
股份制企业	212	19	573803.30	257866.70
外商及港澳台投资企业	3		16986.20	2897.20
其中：私营企业	187	14	436853.00	175337.60
其中：东部地区	219	19	591309.10	261219.00
其中：新建企业	1	1		
其中：原材料制造业	46	3	267614.90	164601.80
消费品制造业	48	6	197234.50	43184.50
装备制造业	106	6	119573.00	51826.20
三类以外制造业	2		899.80	391.50
其中：高耗能行业	54	4	271910.00	164707.60
其中：高技术制造业	3		4577.20	2889.00
其中：战略性新兴产业(不用此分组数据)	28	2	225946.50	143068.90
私人控股企业(非常用)	210	17	570949.50	256888.40
外商及港澳台控股企业(非常用)	3		16986.20	2897.20
中游(非正式)	155	12	385073.50	215925.50
下游(非正式)	64	7	206235.60	45293.50

企业经济指标(综合分组)

单位：万元

流动资产合计	应收账款	存货	产成品	长期股权投资	固定资产原价
1788457.70	393490.00	566211.60	354957.10	220790.40	1165756.00
1661749.10	343755.20	560327.20	353724.70	199580.90	872708.40
126708.60	49734.80	5884.40	1232.40	21209.50	293047.60
78431.80	27450.40	2728.80	1433.40		167344.20
78431.80	27450.40	2728.80	1433.40		167344.20
32779.20	19057.60	11.90			64364.70
45652.60	8392.80	2716.90	1433.40		102979.50
1710025.90	366039.60	563482.80	353523.70	220790.40	998411.80
1659891.90	353806.20	545738.90	350821.50	220790.40	972247.00
1735028.80	380935.00	547556.50	351437.60	220790.40	1138129.80
50134.00	12233.40	17743.90	2702.20		26164.80
1281975.70	300040.30	395600.60	247289.30	42302.40	653179.90
1788457.70	393490.00	566211.60	354957.10	220790.40	1165756.00
2418.70	498.20	1646.00			2900.00
831283.00	101139.40	311506.20	204513.00	177561.80	466585.50
401127.00	136484.80	87362.20	47091.90	21922.70	285107.80
427937.40	105627.20	160695.60	101704.00		119509.80
1401.70	503.80	763.20	415.80	96.40	1505.30
911457.90	133480.40	315805.20	204668.60	180561.80	645545.20
17413.40	5233.50	4993.70	1556.30		2796.10
718022.20	107217.70	232223.20	145639.40	177461.80	538855.40
1659891.90	353806.20	545738.90	350821.50	220790.40	972247.00
50134.00	12233.40	17743.90	2702.20		26164.80
1354951.20	248840.90	463287.80	302599.20	198771.30	867653.90
433506.50	144649.10	102923.80	52357.90	22019.10	298102.10

3-3 续表1

分组			固定资产 累计折旧	本年折旧
	房屋和构筑物	机器和设备		
总计	202938.10	897750.50	525852.60	87616.80
制造业	136335.60	695505.10	411995.80	70357.70
电力、热力、燃气及水生产和供应业	66602.50	202245.40	113856.80	17259.10
其中：公有制企业	36279.50	130461.60	55642.60	8836.40
其中：国有控股企业	36279.50	130461.60	55642.60	8836.40
其中：中央企业	2830.60	61308.00	20138.80	3489.10
地方企业	33448.90	69153.60	35503.80	5347.30
非公有制企业	166658.60	767288.90	470210.00	78780.40
其中：民营企业	152739.20	756503.50	457690.40	77327.60
股份制企业	188500.00	886263.80	512820.20	86034.20
外商及港澳台投资企业	13919.40	10785.40	12519.60	1452.80
其中：私营企业	114528.90	501014.50	307012.00	50863.10
其中：东部地区	202938.10	897750.50	525852.60	87616.80
其中：新建企业	32.80	2867.20	71.80	71.80
其中：原材料制造业	66559.60	386361.00	210808.70	34686.80
消费品制造业	42930.70	235144.00	159135.00	25800.00
装备制造业	26482.10	72858.00	41407.80	9718.00
三类以外制造业	363.20	1142.10	644.30	152.90
其中：高耗能行业	99640.10	531838.70	291130.30	44825.40
其中：高技术制造业	329.00	2467.10	692.70	249.50
其中：战略性新兴产业(不用此分组数据)	83559.40	447177.50	243904.70	37051.70
私人控股企业(非常用)	152739.20	756503.50	457690.40	77327.60
外商及港澳台控股企业(非常用)	13919.40	10785.40	12519.60	1452.80
中游(非正式)	158395.70	651519.90	363151.50	60969.30
下游(非正式)	44542.40	246230.60	162701.10	26647.50

单位：万元

固定资产净额	在建工程	无形资产	土地使用权	资产总计	流动负债合计
628548.60	109542.60	84986.40	41501.90	2764109.60	1464883.30
460282.20	96529.80	52744.10	39568.80	2383868.40	1333686.00
168266.40	13012.80	32242.30	1933.10	380241.20	131197.30
100831.90	924.80	2864.90	2593.70	203102.60	31689.20
100831.90	924.80	2864.90	2593.70	203102.60	31689.20
44225.80	73.70	259.80		82221.70	8895.80
56606.10	851.10	2605.10	2593.70	120880.90	22793.40
527716.70	108617.80	82121.50	38908.20	2561007.00	1433194.10
514076.50	107841.40	79990.80	36831.00	2487920.80	1411689.70
613959.80	108766.20	82855.70	39424.70	2686481.30	1440942.90
13640.20	776.40	2130.70	2077.20	73086.20	21504.40
345942.40	100610.80	46706.90	33106.70	1730677.00	932560.00
628548.60	109542.60	84986.40	41501.90	2764109.60	1464883.30
2828.20	1267.40	965.30	943.80	7635.80	5712.70
255712.60	6678.30	26761.30	23153.40	1281664.00	710039.40
125860.40	87729.00	14692.30	10879.50	577432.30	356762.70
77848.20	1763.20	11290.50	5535.90	522800.10	266111.50
861.00	359.30			1972.00	772.40
343426.50	6767.40	56680.40	23645.80	1498034.10	758288.60
2103.40	224.40			19834.30	12824.60
284026.00	1721.00	42150.50	11039.80	1221706.30	572510.00
514076.50	107841.40	79990.80	36831.00	2487920.80	1411689.70
13640.20	776.40	2130.70	2077.20	73086.20	21504.40
493260.10	21299.50	69018.70	29347.00	2142832.70	1082866.20
135288.50	88243.10	15967.70	12154.90	621276.90	382017.10

3-3 续表2

分组	应付账款	负债合计	所有者 权益合计	实收资本
	总计	238038.30	1651728.00	1112377.60
制造业	212858.90	1418866.10	964998.70	472066.90
电力、热力、燃气及水生产和供应业	25179.40	232861.90	147378.90	108718.00
其中：公有制企业	7632.60	115012.30	88090.20	47029.00
其中：国有控股企业	7632.60	115012.30	88090.20	47029.00
其中：中央企业	2620.00	54622.60	27599.10	19961.00
地方企业	5012.60	60389.70	60491.10	27068.00
非公有制企业	230405.70	1536715.70	1024287.40	533755.90
其中：民营企业	220880.60	1512677.80	975239.10	518587.90
股份制企业	227176.50	1624870.90	1061606.40	564136.90
外商及港澳台投资企业	9525.10	24037.90	49048.30	15168.00
其中：私营企业	188897.90	1024740.90	705932.60	428042.30
其中：东部地区	238038.30	1651728.00	1112377.60	580784.90
其中：新建企业		5712.70	1923.10	2000.00
其中：原材料制造业	61207.40	753655.20	528008.20	150064.30
消费品制造业	82437.20	385821.20	191610.20	141252.90
装备制造业	68601.40	278050.30	244747.70	180249.70
三类以外制造业	612.90	1339.40	632.60	500.00
其中：高耗能行业	66712.40	891548.40	606485.10	219503.80
其中：高技术制造业	3950.60	12824.60	7009.70	5053.70
其中：战略性新兴产业(不用此分组数据)	30852.80	692970.90	528735.40	145009.00
私人控股企业(非常用)	220880.60	1512677.80	975239.10	518587.90
外商及港澳台控股企业(非常用)	9525.10	24037.90	49048.30	15168.00
中游(非正式)	146894.60	1238633.20	904196.70	424566.70
下游(非正式)	91143.70	413094.80	208180.90	156218.20

单位：万元

国家资本	集体资本	法人资本	个人资本	港澳台资本	外商资本
19898.50		179651.30	371879.30		9655.80
3000.00		135410.30	324300.80		9655.80
16898.50		44241.00	47578.50		
19898.50		19961.00	7169.50		
19898.50		19961.00	7169.50		
		19961.00			
19898.50			7169.50		
		159690.30	364709.80		9655.80
		154178.10	364709.80		
19898.50		173939.10	370599.30		
		5512.20			9655.80
3000.00		105364.10	319978.20		
19898.50		179651.30	371879.30		9655.80
			2000.00		
3000.00		57733.90	79674.60		9655.80
		21265.10	120287.80		
		56411.30	123838.40		
			500.00		
8329.00		92674.90	108844.10		9655.80
		866.70	4187.00		
8329.00		71666.20	65013.80		
		154178.10	364709.80		
		5512.20			9655.80
19898.50		154173.90	240838.50		9655.80
		25477.40	131040.80		

3-3 续表3

分组	制造成本	直接材料消耗	生产部门 人员薪酬	营业收入
总计	4644127.20	4017464.10	100768.70	4947487.90
制造业	4495016.30	3912142.50	97355.80	4768399.70
电力、热力、燃气及水生产和供应业	149110.90	105321.60	3412.90	179088.20
其中：公有制企业	31332.80	10831.40	1797.90	52747.30
其中：国有控股企业	31332.80	10831.40	1797.90	52747.30
其中：中央企业	5283.90			12000.10
地方企业	26048.90	10831.40	1797.90	40747.20
非公有制企业	4612794.40	4006632.70	98970.80	4894740.60
其中：民营企业	4514868.40	3922128.50	97041.40	4786418.00
股份制企业	4530654.00	3922470.50	97951.00	4822507.40
外商及港澳台投资企业	97926.00	84504.20	1929.40	108322.60
其中：私营企业	4145209.70	3646399.50	90573.30	4418607.00
其中：东部地区	4644127.20	4017464.10	100768.70	4947487.90
其中：新建企业	9931.20	8953.20	256.30	10518.30
其中：原材料制造业	2499633.90	2218812.80	32810.80	2663493.50
消费品制造业	855632.70	684054.80	31969.80	930278.90
装备制造业	1134088.50	1004210.70	32436.30	1168827.50
三类以外制造业	5661.20	5064.20	138.90	5799.80
其中：高耗能行业	2543426.50	2245375.30	34176.50	2725360.30
其中：高技术制造业	24971.50	23030.70	1649.60	28916.40
其中：战略性新兴产业(不用此分组数据)	1887819.30	1707032.00	29158.80	2051860.90
私人控股企业(非常用)	4514868.40	3922128.50	97041.40	4786418.00
外商及港澳台控股企业(非常用)	97926.00	84504.20	1929.40	108322.60
中游(非正式)	3733916.50	3286808.30	65785.80	3955812.20
下游(非正式)	910210.70	730655.80	34982.90	991675.70

单位：万元

主营业务收入	营业成本	税金及附加	销售费用	管理费用	上交管理费
4793624.80	4465733.60	8459.90	46794.80	64036.00	115.40
4620137.90	4313975.80	7127.30	45391.20	57597.20	115.40
173486.90	151757.80	1332.60	1403.60	6438.80	
52660.90	32332.60	873.60	1104.20	2696.80	
52660.90	32332.60	873.60	1104.20	2696.80	
12000.10	5283.90	146.40		63.30	
40660.80	27048.70	727.20	1104.20	2633.50	
4740963.90	4433401.00	7586.30	45690.60	61339.20	115.40
4633284.10	4338229.70	7359.00	44399.30	59632.30	115.40
4669287.10	4355736.10	8210.40	45156.40	62161.60	115.40
107679.80	95171.30	227.30	1291.30	1706.90	
4275454.10	3993762.20	7099.20	39542.40	53932.40	115.40
4793624.80	4465733.60	8459.90	46794.80	64036.00	115.40
10308.60	9931.20	17.60	29.10	295.80	
2577566.10	2430764.60	3040.30	20768.40	15971.30	44.20
878911.70	826225.00	2763.40	7013.70	26758.70	22.00
1157860.30	1051637.20	1311.60	17487.10	14786.40	49.20
5799.80	5349.00	12.00	122.00	80.80	
2639194.70	2475590.20	4054.30	22092.80	17419.20	44.20
27039.80	25922.90	66.50	447.60	567.10	
1975354.40	1847942.90	2753.00	15996.20	13234.30	2.40
4633284.10	4338229.70	7359.00	44399.30	59632.30	115.40
107679.80	95171.30	227.30	1291.30	1706.90	
3856052.70	3585276.80	5578.20	38602.70	35755.50	93.40
937572.10	880456.80	2881.70	8192.10	28280.50	22.00

3-3 续表4

分组	董事会费	研发费用	财务费用	利息费用
	总计	1016.20	164699.90	12956.00
制造业	788.00	164046.20	8569.70	6911.60
电力、热力、燃气及水生产和供应业	228.20	653.70	4386.30	2478.70
其中：公有制企业	0.70	1004.80	3089.50	1305.20
其中：国有控股企业	0.70	1004.80	3089.50	1305.20
其中：中央企业			1853.90	
地方企业	0.70	1004.80	1235.60	1305.20
非公有制企业	1015.50	163695.10	9866.50	8085.10
其中：民营企业	987.00	159194.00	9752.10	8085.10
股份制企业	983.00	159206.30	12835.30	9390.30
外商及港澳台投资企业	28.50	4501.10	114.40	
其中：私营企业	776.40	146541.40	9741.00	6731.20
其中：东部地区	1016.20	164699.90	12956.00	9390.30
其中：新建企业	53.20	278.20	43.20	41.20
其中：原材料制造业	185.40	76388.00	3732.00	3641.70
消费品制造业	135.00	31674.50	2596.20	2255.40
装备制造业	464.90	55800.70	2241.30	1014.50
三类以外制造业	2.70	183.00	0.20	
其中：高耗能行业	186.00	76710.50	7842.10	5910.60
其中：高技术制造业	2.50	829.80	-0.60	2.30
其中：战略性新兴产业(不用此分组数据)	91.40	62542.40	5222.60	4395.30
私人控股企业(非常用)	987.00	159194.00	9752.10	8085.10
外商及港澳台控股企业(非常用)	28.50	4501.10	114.40	
中游(非正式)	858.10	129428.30	10217.10	7014.00
下游(非正式)	158.10	35271.60	2738.90	2376.30

单位：万元

利息收入	资产减值损失	信用减值损失	其他收益	投资收益	净敞口套期收益
-1086.60	-55.90	109.90	517.80	246.20	
-1092.00	-55.90	195.50	488.60	228.20	
5.40		-85.60	29.20	18.00	
84.60		151.00	127.70		
84.60		151.00	127.70		
		-81.40	0.10		
84.60		232.40	127.60		
-1171.20	-55.90	-41.10	390.10	246.20	
-1171.20			172.70	210.20	
-1086.60		151.00	300.40	210.20	
	-55.90	-41.10	217.40	36.00	
-1119.50		236.60	295.50	210.20	
-1086.60	-55.90	109.90	517.80	246.20	
0.50					
164.00		236.60	127.60	169.30	
-1266.60	-55.90	-41.10	245.40	58.70	
10.60			115.60	0.20	
177.50		151.00	129.50	169.30	
3.80					
107.90		232.40	156.70	33.50	
-1171.20			172.70	210.20	
	-55.90	-41.10	217.40	36.00	
178.90		151.00	272.40	187.50	
-1265.50	-55.90	-41.10	245.40	58.70	

3-3 续表5

分组	公允价值 变动收益	资产处置收益	营业利润	营业外收入
总计		4.30	185624.30	10725.00
制造业		2.60	172546.20	9111.70
电力、热力、燃气及水生产和供应业		1.70	13078.10	1613.30
其中：公有制企业		1.70	11926.10	23.60
其中：国有控股企业		1.70	11926.10	23.60
其中：中央企业		1.70	4573.00	7.60
地方企业			7353.10	16.00
非公有制企业		2.60	173698.20	10701.40
其中：民营企业		1.00	168229.80	10539.10
股份制企业		2.70	179860.00	10562.70
外商及港澳台投资企业		1.60	5468.40	162.30
其中：私营企业			168725.80	9284.00
其中：东部地区		4.30	185624.30	10725.00
其中：新建企业			-76.80	
其中：原材料制造业		1.00	113361.10	2321.10
消费品制造业		1.60	33455.60	3269.90
装备制造业			25676.70	3515.70
三类以外制造业			52.80	5.00
其中：高耗能行业		2.70	122101.00	3634.80
其中：高技术制造业			1082.90	164.80
其中：战略性新兴产业(不用此分组数据)			104591.30	2544.10
私人控股企业(非常用)		1.00	168229.80	10539.10
外商及港澳台控股企业(非常用)		1.60	5468.40	162.30
中游(非正式)		2.70	151562.00	7228.60
下游(非正式)		1.60	34062.30	3496.40

单位：万元

营业外支出	利润总额	所得税费用	应付职工薪酬	工资、奖金、 津贴和补贴	福利费
4003.40	192344.90	5115.10	191040.00	169471.80	6912.40
2460.30	179196.30	2645.90	184786.00	164638.50	6678.50
1543.10	13148.60	2469.20	6254.00	4833.30	233.90
1262.80	10687.20	1794.20	4189.90	2971.60	313.40
1262.80	10687.20	1794.20	4189.90	2971.60	313.40
1262.60	3318.20	1037.10	479.80	315.50	36.70
0.20	7369.00	757.10	3710.10	2656.10	276.70
2740.60	181657.70	3320.90	186850.10	166500.20	6599.00
2614.40	176153.20	3167.70	182953.90	163233.00	6559.10
3876.10	186545.50	4960.90	186009.30	165139.70	6828.60
126.20	5504.50	153.20	3896.20	3267.20	39.90
3773.70	174234.90	3415.20	169986.90	151388.40	6357.70
4003.40	192344.90	5115.10	191040.00	169471.80	6912.40
	-76.80		381.90	381.90	
902.70	114780.00	1432.30	55398.40	49674.60	1101.90
451.20	36274.30	311.10	73366.30	65265.30	3769.40
1106.20	28084.40	901.60	55785.70	49486.60	1799.10
0.20	57.60	0.90	235.60	212.00	8.10
2222.10	123514.40	2877.90	58229.80	51893.90	1226.50
41.80	1205.00	1.90	2610.20	2517.60	50.90
2038.30	105096.70	2377.50	51847.00	47126.50	969.70
2614.40	176153.20	3167.70	182953.90	163233.00	6559.10
126.20	5504.50	153.20	3896.20	3267.20	39.90
3526.90	155262.60	4769.40	113776.10	100548.00	3097.70
476.50	37082.30	345.70	77263.90	68923.80	3814.70

3-3 续表6

分组				
	社保费	住房公积金	工会经费	职工教育经费
总计	9609.00	502.00	231.10	356.20
制造业	8654.20	312.50	205.70	353.70
电力、热力、燃气及水生产和供应业	954.80	189.50	25.40	2.50
其中：公有制企业	675.20	170.00	43.70	0.60
其中：国有控股企业	675.20	170.00	43.70	0.60
其中：中央企业	93.90	28.10	5.20	0.30
地方企业	581.30	141.90	38.50	0.30
非公有制企业	8933.80	332.00	187.40	355.60
其中：民营企业	8554.60	248.80	133.60	319.40
股份制企业	9208.40	418.80	177.20	317.00
外商及港澳台投资企业	379.20	83.20	53.80	36.20
其中：私营企业	7736.50	230.00	143.90	265.50
其中：东部地区	9609.00	502.00	231.10	356.20
其中：新建企业				
其中：原材料制造业	3342.00	72.00	51.80	33.00
消费品制造业	3459.70	143.00	70.10	67.30
装备制造业	1837.00	97.50	83.60	253.40
三类以外制造业	15.50		0.20	
其中：高耗能行业	3735.40	143.70	58.40	33.60
其中：高技术制造业	38.10			
其中：战略性新兴产业(不用此分组数据)	2759.10	110.40	46.60	17.10
私人控股企业(非常用)	8554.60	248.80	133.60	319.40
外商及港澳台控股企业(非常用)	379.20	83.20	53.80	36.20
中游(非正式)	5961.70	358.70	160.40	282.90
下游(非正式)	3647.30	143.30	70.70	73.30

单位：万元

劳务派遣 人员薪酬	其他职工薪酬	其他属于 劳动者报酬 的部分	上交政府的 各项非税费用	水电费	上缴的 各项税费
623.00	3337.30	1486.60	332.80	113750.40	9393.40
608.00	3337.30	1486.60	314.00	109661.80	9138.70
15.00			18.80	4088.60	254.70
15.00			0.30	1975.30	18.50
15.00			0.30	1975.30	18.50
				99.20	0.20
15.00			0.30	1876.10	18.30
608.00	3337.30	1486.60	332.50	111775.10	9374.90
608.00	3300.60	1486.60	331.90	110468.30	9312.60
623.00	3299.40	1486.60	330.70	112143.80	9319.70
	36.70		0.60	1306.80	62.30
608.00	3259.60	1486.60	263.00	105247.70	8992.80
623.00	3337.30	1486.60	332.80	113750.40	9393.40
				132.60	5.20
570.50	553.30	1476.30	22.90	55669.10	2189.20
3.60	589.00		69.50	39083.80	5938.80
33.90	2195.00	10.30	221.60	14593.60	998.60
				315.30	12.10
585.50	553.30	1476.30	22.90	57996.20	2379.60
3.60				2672.40	120.70
262.40	555.50	1476.30	59.30	42772.70	1193.50
608.00	3300.60	1486.60	331.90	110468.30	9312.60
	36.70		0.60	1306.80	62.30
619.40	2748.30	1486.60	260.50	73273.50	3387.50
3.60	589.00		72.30	40476.90	6005.90

3-3 续表7

分组	差旅费	应交增值税	销项税额	进项税额
总计	2804.70	33714.10	593832.90	572510.30
制造业	2753.20	29403.80	576869.10	559160.30
电力、热力、燃气及水生产和供应业	51.50	4310.30	16963.80	13350.00
其中：公有制企业	15.50	3563.20	6270.50	2669.80
其中：国有控股企业	15.50	3563.20	6270.50	2669.80
其中：中央企业	11.30	1400.10	1561.40	204.00
地方企业	4.20	2163.10	4709.10	2465.80
非公有制企业	2789.20	30150.90	587562.40	569840.50
其中：民营企业	2669.50	29992.60	577820.00	557705.00
股份制企业	2681.40	33390.30	582146.20	558532.70
外商及港澳台投资企业	119.70	158.30	9742.40	12135.50
其中：私营企业	2479.50	28532.00	537682.10	518670.50
其中：东部地区	2804.70	33714.10	593832.90	572510.30
其中：新建企业	0.80	100.20	1367.50	1267.20
其中：原材料制造业	447.50	14166.00	334144.60	320809.60
消费品制造业	806.40	6411.40	96669.10	98399.20
装备制造业	1486.80	8795.10	145766.00	139693.40
三类以外制造业	12.50	31.30	289.40	258.10
其中：高耗能行业	471.00	17420.80	340928.30	324818.90
其中：高技术制造业	78.70	619.60	3779.50	3135.80
其中：战略性新兴产业(不用此分组数据)	461.80	13525.80	257276.40	243932.50
私人控股企业(非常用)	2669.50	29992.60	577820.00	557705.00
外商及港澳台控股企业(非常用)	119.70	158.30	9742.40	12135.50
中游(非正式)	1941.30	26845.70	489870.90	466784.20
下游(非正式)	863.40	6868.40	103962.00	105726.10

单位：万元

工业总产值 (当年价格)	平均用工 人数(人)	期末用工 人数(人)	从业人员 期末人数 (人)	从业人员 平均人数 (人)
5150731.30	20539	20561	20041	20098
4977531.10	19830	19868	19453	19517
173200.20	709	693	588	581
48646.00	312	314	297	289
48646.00	312	314	297	289
12000.10	17	15	5	5
36645.90	295	299	292	284
5102085.30	20227	20247	19744	19809
4989149.70	19880	19894	19389	19453
5018792.40	20021	20041	19519	19582
112935.60	347	353	355	356
4586087.60	18214	18309	17905	17893
5150731.30	20539	20561	20041	20098
9761.90	50	105	103	25
2721508.60	6285	6287	6257	6280
969628.60	7436	7439	7311	7305
1280593.10	6073	6108	5845	5892
5800.80	36	34	40	40
2777961.30	6566	6554	6518	6541
27946.30	390	434	394	350
2071676.40	5431	5430	5289	5329
4989149.70	19880	19894	19389	19453
112935.60	347	353	355	356
4118699.10	12565	12599	12208	12246
1032032.20	7974	7962	7833	7852

3-3 续表8

分组	亏损企业 亏损总额	营业收入 利润率(%)	资产负债率 (%)	人均营业 收入(万元/人)
总计	6885.30	3.89	59.76	240.88
制造业	2714.30	3.76	59.52	240.46
电力、热力、燃气及水生产和供应业	4171.00	7.34	61.24	252.59
其中：公有制企业	1644.20	20.26	56.63	169.06
其中：国有控股企业	1644.20	20.26	56.63	169.06
其中：中央企业		27.65	66.43	705.89
地方企业	1644.20	18.08	49.96	138.13
非公有制企业	5241.10	3.71	60.00	241.99
其中：民营企业	5241.10	3.68	60.80	240.77
股份制企业	6885.30	3.87	60.48	240.87
外商及港澳台投资企业		5.08	32.89	312.17
其中：私营企业	2911.10	3.94	59.21	242.59
其中：东部地区	6885.30	3.89	59.76	240.88
其中：新建企业	76.80	-0.73	74.81	210.37
其中：原材料制造业	1262.90	4.31	58.80	423.79
消费品制造业	389.40	3.90	66.82	125.10
装备制造业	1062.00	2.40	53.18	192.46
三类以外制造业		0.99	67.92	161.11
其中：高耗能行业	1413.50	4.53	59.51	415.07
其中：高技术制造业		4.17	64.66	74.14
其中：战略性新兴产业(不用此分组数据)	396.60	5.12	56.72	377.81
私人控股企业(非常用)	5241.10	3.68	60.80	240.77
外商及港澳台控股企业(非常用)		5.08	32.89	312.17
中游(非正式)	6318.40	3.92	57.80	314.83
下游(非正式)	566.90	3.74	66.49	124.36

单位：万元

流动资产 周转率(次/年)	每百元资产 实现的营业 收入(元)	产成品存货 周转天数 (天)	应收账款 平均回收期 (天)	成本费用 利润率(%)
2.77	178.99	28.61	28.63	4.05
2.87	200.03	29.52	25.95	3.90
1.41	47.10	2.92	99.98	7.99
0.67	25.97	15.96	187.35	26.57
0.67	25.97	15.96	187.35	26.57
0.37	14.59		571.72	46.08
0.89	33.71	19.08	74.15	22.31
2.86	191.13	28.71	26.92	3.85
2.88	192.39	29.11	26.61	3.82
2.78	179.51	29.05	28.44	4.02
2.16	148.21	10.22	40.66	5.36
3.45	255.31	22.29	24.45	4.11
2.77	178.99	28.61	28.63	4.05
4.35	137.75		17.05	-0.73
3.20	207.82	30.29	13.67	4.51
2.32	161.11	20.52	52.82	4.06
2.73	223.57	34.82	32.53	2.46
4.14	294.11	27.98	31.27	1.00
2.99	181.93	29.76	17.63	4.75
1.66	145.79	21.61	65.16	4.34
2.86	167.95	28.37	18.81	5.40
2.88	192.39	29.11	26.61	3.82
2.16	148.21	10.22	40.66	5.36
2.92	184.61	30.38	22.65	4.09
2.29	159.62	21.41	52.51	3.88

3-4 规模以上工业企业能源加工转换情况

能源名称	计量单位	工业生产 消费量	加工转换投入合计			能源加工 转换产出
			火力发电	供热		
原煤	吨	284964.16	284964.16	106357.37	178606.79	
焦炭	吨	48702.72	48702.72	16569.89	32132.83	
柴油	吨	63.58				
热力	百万千焦	770562.36				4207298.73
电力	万千瓦时	15959.02				46889.19
城市生活垃圾(用于燃料)	吨	225227.00	225227.00	225227.00		
生物质能(用于燃料)	吨标准煤	2047.79	2047.79	1402.63	645.16	
工业废料(用于燃料)	吨	5170.8	5170.8	3198.43	1972.37	
能源合计	吨标准煤	344137.8	298155.34	133157.94	164997.41	201095.7

3-5 规模以上工业企业主要能源品种消费情况

能源名称	计量单位	消费量	
		工业生产	运输工具消费
原煤	吨	303622.12	
焦炭	吨	48702.72	
天然气	万立方米	17811.38	1.00
液化天然气	吨	292.34	
柴油	吨	200.61	136.31
润滑油	吨	154.82	
热力	百万千焦	2986076.46	
电力	万千瓦时	185233.37	137.89
城市生活垃圾(用于燃料)	吨	225227.00	
生物质能(用于燃料)	吨标准煤	7478.9	
工业废料(用于燃料)	吨	11260.36	
其他燃料	吨标准煤	1.23	
能源合计	吨标准煤	868550.09	381.39

四、贸易 规模以上服务业

4-1 分县(市、区)主要年份社会消费品零售总额

单位：万元

年 份	聊城市	东昌府区	茌平区	临清市	阳谷县	莘 县	东阿县	冠 县	高唐县	开发区	高新区	度假区
1949	6450	995	439	1897	514	538	311	828	927			
1952	9240	1398	592	2521	895	928	671	1216	1019			
1957	15548	2540	1511	3236	1911	2145	1077	1498	1632			
1962	16406	2958	1531	3779	1920	1890	1412	1524	1394			
1965	17422	2972	1640	3331	2048	2198	1428	1912	1892			
1970	16833	3254	1637	2870	1974	2558	1349	1749	1442			
1975	26317	4907	2417	4876	3232	3808	2148	2372	2557			
1980	53004	11483	5171	10233	6272	6143	4264	4943	4495			
1982	74344	13463	6040	11489	9305	6339	5719	6580	5493			
1983	92834	18070	7866	14766	13492	9508	8240	12230	8662			
1984	105781	22665	8263	15312	17791	11935	10029	13128	6658			
1985	111911	21593	9639	16666	15595	11607	11986	13076	11749			
1986	118049	30598	10220	18107	11672	13043	10330	13633	10482			
1987	117068	28185	10601	19115	11757	12187	10382	13149	11692			
1988	142792	35872	10221	22296	20753	13029	12013	14876	13733			
1989	139004	35944	10516	18841	16716	14999	13487	13961	14540			
1990	165488	44837	10128	19285	25454	18796	16442	12554	17992			
1991	180697	51896	11073	23975	28086	17421	15060	13955	19231			
1992	206526	55859	12639	32047	27666	23526	20402	16360	18028			
1993	214394	58611	13621	33174	25065	23784	21164	16316	22120			
1994	254022	63877	17221	37392	26579	29391	23860	14704	19036			
1995	299414	87919	20735	38397	38177	34870	32236	22041	23113			
1996	339248	107011	22958	40700	43900	38854	32269	24955	26408			
1997	351675	117044	23642	42709	44845	40480	36506	25995	18585			
1998	374737	124623	24214	46745	44359	39191	40336	25765	27120			
1999	397591	131777	24815	52276	47257	40859	41594	27075	28511			
2000	424042	143379	25877	55073	50858	43628	43366	28395	29582			

注：1993年—2019年数据，依据第四次经济普查数据进行调整后的数据。

4-1 续表

单位：万元

年 份	聊城市	东昌府区	茌平区	临清市	阳谷县	莘 县	东阿县	冠 县	高唐县	开发区	高新区	度假区
2001	465470	160414	27478	59983	55462	46518	47893	30673	32136			
2002	708028	237207	42913	92891	88421	70729	52892	57335	52507			
2003	868791	305602	50261	114489	105198	81999	63989	68040	66149			
2004	1554322	476847	98886	207246	176505	162907	102920	130043	136240			
2005	1761265	541069	109102	233992	203790	180849	117283	144387	153113			
2006	2007743	616198	119521	265364	240498	201319	133821	162164	172927			
2007	2332026	708118	138681	304681	289456	227541	154505	187236	196846			
2008	2811962	849295	162707	363427	364224	267405	185866	221704	233914			
2009	3258328	1138098	183657	417665	346390	302250	215209	251628	266583			
2010	3622694	1252950	255473	465427	412531	258654	236635	262710	305458			
2011	4159729	1250521	250615	515233	509319	278394	281655	286492	344296			
2012	4679649	1310067	262634	599656	571479	347726	314645	327864	378996			
2013	5188347	1618494	240964	666259	653525	378905	309363	355887	421847			
2014	5718451	2092844	255330	684347	734536	356757	216418	306922	404242	934899	47680	
2015	6415102	2319671	267268	730324	795489	377657	234167	328087	429034	1009349	52001	9673
2016	6944939	2601224	278360	773566	871547	398138	252459	346080	456137	1096460	56048	10356
2017	7407100	2838025	287916	828233	919821	418684	271507	359804	477977	1164367	60023	11014
2018	7804178	2977700	280903	855488	940347	429315	267964	375681	456472	1145633	63247	11429
2019	8272240	3162977	293881	908699	996956	450437	282220	393413	472996	1230639	67813	12208
2020	8010428	2921228	293892	909808	999003	450865	283378	362473	473026	1236413	68091	12251
2021	9175467	3343320	323925	1056557	1160152	491418	314417	417673	550745	1424703	80255	12302
2022	9178220	3359125	324897	1052476	1149710	485030	311588	420597	551295	1430401	80737	12363
2023	10137365	3697361	344390	1166144	1278478	540808	343058	466863	613592	1583454	89395	13822
2024	10852791	3907450	370220	1255937	1393541	581910	368444	504212	662679	1699047	94759	14593

注：1993年—2019年数据，依据第四次经济普查数据进行调整后的数据。

4-2 限额以上批发零售业

指标名称	代码	法人企业数(个)	从业人员期末人数(人)	商品购进额		商品销售额	其中：通过公共网络实现的商品销售额	其中：通过非自营平台实现的商品销售额
					进口			
总计	00	186	1709	1230879.6		1269308.6	27042.9	14672.0
一、批发业	51	116	947	1112539.4		1145164.9	13664.4	2124.4
1.按批发行业小类分	-	-	-	-	-	-	-	-
谷物、豆及薯类批发	5111	4	37	14896.0		14883.0		
畜牧渔业饲料批发	5113	1	1	2100.9		2096.9		
棉、麻批发	5114	2	12	58164.6		64577.3		
牲畜批发	5116	1	6	3167.5		3169.5		
米、面制品及食用油批发	5121	1	14	90599.7		85634.3	11540.0	
果品、蔬菜批发	5123	1	5	1950.9		2515.4		
肉、禽、蛋、奶及水产品批发	5124	1	20	4248.9		4248.4		
纺织品、针织品及原料批发	5131	1	46	20288.4		26213.3		
煤炭及制品批发	5161	2	8	15100.9		15865.1		
石油及制品批发	5162	5	42	15663.4		15689.0		
金属及金属矿批发	5164	77	522	753294.8		774528.9	56.8	56.8
建材批发	5165	2	13	6541.6		6657.0		
农业机械批发	5171	3	51	9141.0		10692.4		
汽车及零配件批发	5172	1	6	3112.2		3361.8		
其他机械设备及电子产品批发	5179	13	157	110243.3		111072.5	2067.6	2067.6
其他未列明批发业	5199	1	7	4025.3		3960.1		
2.按登记注册类型分	-	-	-	-	-	-	-	-
内资企业	100	115	927	1108290.5		1140916.5	13664.4	2124.4
私营有限责任公司	112	106	856	957668.8		994833.0	13664.4	2124.4
其他有限责任公司	119	4	29	134958.3		130394.5		
个人独资企业	140	4	29	12910.1		12957.2		
合伙企业	150	1	13	2753.3		2731.8		
农民专业合作社(联合社)	400	1	20	4248.9		4248.4		
3.按控股情况分	-	-	-	-	-	-	-	-
国有控股	1	2	4	111969.9		106637.5		
私人控股	3	114	943	1000569.5		1038527.4	13664.4	2124.4
4.按经营形式分	-	-	-	-	-	-	-	-
独立门店	1	52	447	413711.6		420510.8	11540.0	
其他	9	64	500	698827.8		724654.1	2124.4	2124.4
5.按单位规模分	-	-	-	-	-	-	-	-
中型	2	4	120	83997.7		88392.0	2067.6	2067.6
小型	3	81	732	687097.6		707942.1	11596.8	56.8
微型	4	31	95	341444.1		348830.8		
6.按经营地分	-	-	-	-	-	-	-	-
城镇	01	82	700	851219.1		873321.5	13664.4	2124.4
乡村	03	34	247	261320.3		271843.4		
二、零售业	52	70	762	118340.2		124143.7	13378.5	12547.6
1.按零售行业小类分	-	-	-	-	-	-	-	-
百货零售	5211	4	58	6979.1		7932.9	8.1	
超级市场零售	5212	1	35	1473.0		1306.4		
糕点、面包零售	5222	1	41	514.8		776.0		
肉、禽、蛋、奶及水产品零售	5224	3	19	5340.0		5664.4		
营养和保健品零售	5225	1	8	692.8		692.7	330.9	330.9

法人单位经营情况

单位：万元

批发额	出口	零售额	其中：		期末商品 库存额	服务 营业额	年末零售 营业面积 (平方米)
			通过 公共网络实 现的零售额	通过 非自营平台 实现的零售额			
1159070.2	141817.5	107834.2	13312.3	12481.4	26333.6		55827
1135443.3	141817.5	7317.4			20587.7		6928
-	-	-	-	-	-	-	-
14883.0					83.8		
2096.9					4.1		
64577.3					1309.9		
3169.5					1.2		
85634.3	83237.4				485.4		
2515.4					10.3		10
4248.4					1.2		
26213.3							
15865.1					665.4		
9996.2		5692.8			156.2		5352
774528.9	25760.2				14637.4		1000
6657.0					623.4		
10692.4					236.5		
3361.8							216
108668.3	32819.9				2302.1		
2335.5		1624.6			70.8		350
-	-	-	-	-	-	-	-
1131194.9	141817.5	7317.4			20586.5		6928
990804.2	141817.5	1624.6			14579.2		1576
130394.5					5851.1		
7300.0		5657.2			94.3		4686
2696.2		35.6			61.9		666
4248.4					1.2		
-	-	-	-	-	-	-	-
106637.5					5843.0		
1028805.8	141817.5	7317.4			14744.7		6928
-	-	-	-	-	-	-	-
413193.4	108997.6	7317.4			5234.0		6712
722249.9	32819.9				15353.7		216
-	-	-	-	-	-	-	-
88392.0	32819.9				315.0		
698220.5	102995.3	7317.4			9926.6		6928
348830.8	6002.3				10346.1		
-	-	-	-	-	-	-	-
868334.3	141817.5	2583.0			17006.2		2302
267109.0		4734.4			3581.5		4626
23626.9		100516.8	13312.3	12481.4	5745.9		48899
-	-	-	-	-	-	-	-
		7932.9	8.1		329.3		8620
		1306.4			297.6		2000
		776.0			1.6		680
1877.1		3787.3			160.5		556
		692.7	330.9	330.9	0.8		95

4-2 续表

指标名称	代码	法人企业数(个)	从业人员期末人数(人)	商品购进额		商品销售额	其中：通过公共网络实现的商品销售额	其中：通过非自营平台实现的商品销售额
					进口			
酒、饮料及茶叶零售	5226	1	5	614.4		613.1		
自行车等代步设备零售	5238	2	6	1953.8		2175.8		
其他日用品零售	5239	1	6	605.5		846.6		
文具用品零售	5241	1	6	875.7		900.2		
西药零售	5251	1	135	7333.1		7469.4	248.4	248.4
汽车新车零售	5261	1	13	3626.7		3565.5		
机动车燃油零售	5265	24	174	34994.8		36792.9	1308.0	1308.0
家用视听设备零售	5271	2	41	2206.0		2494.7		
日用家电零售	5272	10	52	11512.4		11949.9		
计算机、软件及辅助设备零售	5273	1	4	598.0		627.3		
通信设备零售	5274	5	63	25984.3		26279.4	869.3	869.3
五金零售	5281	1	6	816.4		890.0		
家具零售	5283	1	5	557.6		684.3		
涂料零售	5284	1	5	849.9		895.7		
互联网零售	5292	7	75	10304.3		10952.2	10613.8	9791.0
生活用燃料零售	5296	1	5	507.6		634.3		
2.按登记注册类型分	-	-	-	-	-	-	-	-
内资企业	100	70	762	118340.2		124143.7	13378.5	12547.6
私营有限责任公司	112	44	465	77394.7		81586.4	11822.1	10991.2
其他有限责任公司	119	2	143	8607.2		9024.0	248.4	248.4
集体所有制企业(集体企业)	132	1	4	715.8		716.1		
个人独资企业	140	21	134	30312.7		31302.2	1308.0	1308.0
合伙企业	150	2	16	1309.8		1515.0		
3.按控股情况分	-	-	-	-	-	-	-	-
集体控股	2	2	139	8048.9		8185.5	248.4	248.4
私人控股	3	68	623	110291.3		115958.2	13130.1	12299.2
4.按经营形式分	-	-	-	-	-	-	-	-
独立门店	1	63	530	101640.3		106521.3	7504.2	6673.3
连锁总店(总部)	2	2	176	7847.9		8245.4	248.4	248.4
连锁直营店	3	1	7	2384.1		2517.0		
其他	9	4	49	6467.9		6860.0	5625.9	5625.9
5.按单位规模分	-	-	-	-	-	-	-	-
中型	2	1	135	7333.1		7469.4	248.4	248.4
小型	3	15	327	44639.4		46121.1	8035.6	7204.7
微型	4	54	300	66367.7		70553.2	5094.5	5094.5
6.按零售业态分(汇总口径1)	-	-	-	-	-	-	-	-
有店铺零售	1000	63	687	108035.9		113191.5	2764.7	2756.6
超市	1020	5	97	9486.8		10488.7	8.1	
百货店	1050	1	5	525.9		523.3		
专业店	1070	48	489	84974.7		88786.6	954.2	954.2
品牌专卖店	1080	9	96	13048.5		13392.9	1802.4	1802.4
无店铺零售	2000	7	75	10304.3		10952.2	10613.8	9791.0
网络零售	2010	7	75	10304.3		10952.2	10613.8	9791.0
7.按经营地分	-	-	-	-	-	-	-	-
城镇	01	59	679	106012.7		110928.1	12315.1	11484.2
乡村	03	11	83	12327.5		13215.6	1063.4	1063.4

单位：万元

批发额	出口	零售额	其中：通过		期末商品 库存额	服务 营业额	年末零售 营业面积 (平方米)
			公共网络实 现的零售额	非自营平台 实现的零售额			
281.7		331.4			6.7		600
728.6		1447.2			59.8		230
18.4		828.2			28.5		283
		900.2			32.8		260
		7469.4	248.4	248.4	1045.6		4060
		3565.5			151.9		5000
11758.8		25034.1	1306.7	1306.7	737.5		14097
		2494.7			315.5		3650
1157.4		10792.5			525.3		4423
		627.3			2.0		100
7386.0		18893.4	869.3	869.3	1774.7		1803
68.6		821.4			29.5		350
		684.3			23.6		1100
285.4		610.3			4.9		40
64.9		10887.3	10548.9	9726.1	217.8		452
		634.3					500
-	-	-	-	-	-	-	-
23626.9		100516.8	13312.3	12481.4	5745.9		48899
13268.1		68318.3	11757.2	10926.3	4100.4		30872
		9024.0	248.4	248.4	1083.4		4560
258.9		457.2			0.6		1000
9478.6		21823.6	1306.7	1306.7	528.0		11513
621.3		893.7			33.5		954
-	-	-	-	-	-	-	-
258.9		7926.6	248.4	248.4	1046.2		5060
23368.0		92590.2	13063.9	12233.0	4699.7		43839
-	-	-	-	-	-	-	-
22629.2		83892.1	7502.9	6672.0	4601.4		43717
		8245.4	248.4	248.4	1047.2		4740
647.4		1869.6			24.5		220
350.3		6509.7	5561.0	5561.0	72.8		222
-	-	-	-	-	-	-	-
		7469.4	248.4	248.4	1045.6		4060
8439.0		37682.1	8035.6	7204.7	3078.5		22174
15187.9		55365.3	5028.3	5028.3	1621.8		22665
-	-	-	-	-	-	-	-
23562.0		89629.5	2763.4	2755.3	5528.1		48447
		10488.7	8.1		722.4		11900
		523.3			25.3		220
22984.2		65802.4	952.9	952.9	3866.5		26369
577.8		12815.1	1802.4	1802.4	913.9		9958
64.9		10887.3	10548.9	9726.1	217.8		452
64.9		10887.3	10548.9	9726.1	217.8		452
-	-	-	-	-	-	-	-
20434.6		90493.5	12250.2	11419.3	5440.8		42242
3192.3		10023.3	1062.1	1062.1	305.1		6657

4-3 限额以上批发和零售业

指标名称	代码	法人企业数(个)	一、年初存货	二、期末资产负债		
				流动资产合计	应收账款	存货
总计	00	186	43423.7	353640.2	105018.3	38103.2
一、批发业	51	116	34935.6	331967.2	100464.4	30308.7
1.按批发行业小类分	-	-	-	-	-	-
谷物、豆及薯类批发	5111	4	20.2	594.9	45.9	58.8
畜牧渔业饲料批发	5113	1	1.0	1473.5	500.0	0.4
棉、麻批发	5114	2	4544.9	22748.9	2370.6	1201.7
牲畜批发	5116	1	32.0	201.1	43.3	141.5
米、面制品及食用油批发	5121	1	5330.4	64765.3	5049.3	432.5
果品、蔬菜批发	5123	1		537.8		10.3
肉、禽、蛋、奶及水产品批发	5124	1	419.2	3889.3	2627.7	118.8
纺织品、针织品及原料批发	5131	1		22517.4	-207.5	5059.9
煤炭及制品批发	5161	2	568.6	3128.6	-151.8	665.4
石油及制品批发	5162	5	111.9	2600.5	598.2	148.7
金属及金属矿批发	5164	77	19319.4	172444.7	77456.3	17813.6
建材批发	5165	2	766.0	9964.7	3671.5	1295.2
农业机械批发	5171	3	1127.1	1237.0		963.3
汽车及零配件批发	5172	1		79.8		
其他机械设备及电子产品批发	5179	13	2662.7	24483.4	8112.2	2327.8
其他未列明批发业	5199	1	32.2	1300.3	348.7	70.8
2.按登记注册类型分	-	-	-	-	-	-
内资企业	100	115	34516.4	328077.9	97836.7	30189.9
私营有限责任公司	112	106	34196.3	290547.2	89755.0	24762.3
其他有限责任公司	119	4	208.2	34930.2	7483.5	5278.9
个人独资企业	140	4	96.7	1862.0	397.2	94.0
合伙企业	150	1	15.2	738.5	201.0	54.7
农民专业合作社(联合社)	400	1	419.2	3889.3	2627.7	118.8
3.按控股情况分	-	-	-	-	-	-
国有控股	1	2	0.2	20590.8		5148.6
私人控股	3	114	34935.4	311376.4	100464.4	25160.1
4.按经营形式分	-	-	-	-	-	-
独立门店	1	52	14716.3	163196.2	43727.6	7992.1
其他	9	64	20219.3	168771.0	56736.8	22316.6
5.按单位规模分	-	-	-	-	-	-
中型	2	4	262.8	29870.2	4646.9	5339.5
小型	3	81	23286.3	190557.1	61497.4	14848.2
微型	4	31	11386.5	111539.9	34320.1	10121.0
6.按经营地分	-	-	-	-	-	-
城镇	01	82	27345.3	257485.9	64447.0	25813.3
乡村	03	34	7590.3	74481.3	36017.4	4495.4
二、零售业	52	70	8488.1	21673.0	4553.9	7794.5
1.按零售行业小类分	-	-	-	-	-	-
百货零售	5211	4	929.7	1853.9	306.4	984.9
超级市场零售	5212	1	315.6	541.9	26.3	515.6
糕点、面包零售	5222	1	9.8	38.5	14.2	16.7
肉、禽、蛋、奶及水产品零售	5224	3	131.7	650.2	379.0	74.4
营养和保健品零售	5225	1	21.6	207.2	61.2	88.6

法人单位财务状况

单位：万元

固定资产 原价			累计 折旧	本年 折旧	固定资产 净额	在建 工程	无形 资产
	房屋和 构筑物	机器 和设备					
14852.9	2021.4	5091.8	4970.2	1083.7	6252.8	10.2	206.7
7219.1	735.6	3518.9	2866.2	749.3	3724.5	10.2	
-	-	-	-	-	-	-	-
733.3		202.9	407.2	236.9	290.6		
7.0	7.0		1.2	0.4	5.8		
136.7		136.7	92.1	9.7	44.6		
112.2	55.0	57.2	28.4	8.8	83.8		
37.6	32.6	5.0	16.8	3.2	15.8		
100.0	30.0	70.0	13.6	6.9	86.4		
424.9	157.4	267.5	116.7	35.6	308.2		
3485.2	369.7	1476.5	1347.0	320.9	1743.3		
27.1		27.1	8.8	1.5	18.3	10.2	
5.8							
24.0			2.6	2.6	21.4		
1771.3		1005.9	801.1	96.2	783.0		
354.0	83.9	270.1	30.7	26.6	323.3		
-	-	-	-	-	-	-	-
7181.5	703.0	3513.9	2849.4	746.1	3708.7	10.2	
6229.2	545.6	3246.4	2263.9	702.2	3387.3	10.2	
527.4			468.8	8.3	13.2		
284.9	119.2	165.7	40.9	13.6	244.0		
140.0	38.2	101.8	75.8	22.0	64.2		
37.6	32.6	5.0	16.8	3.2	15.8		
-	-	-	-	-	-	-	-
17.7			4.5	4.2	13.2		
7201.4	735.6	3518.9	2861.7	745.1	3711.3	10.2	
-	-	-	-	-	-	-	-
3991.1	523.5	2390.1	1483.2	301.2	2193.3		
3228.0	212.1	1128.8	1383.0	448.1	1531.2	10.2	
-	-	-	-	-	-	-	-
646.2			507.9	13.5	92.9		
5715.1	663.4	2849.7	2180.3	697.6	3025.0	10.2	
857.8	72.2	669.2	178.0	38.2	606.6		
-	-	-	-	-	-	-	-
5073.3	538.9	2505.7	2053.6	420.3	2549.5	10.2	
2145.8	196.7	1013.2	812.6	329.0	1175.0		
7633.8	1285.8	1572.9	2104.0	334.4	2528.3		206.7
-	-	-	-	-	-	-	-
2397.0	70.0	19.3	194.9	36.8	90.6		
23.8			1.3	0.8			
70.0			56.0	7.8			
292.0		292.0	33.2	32.1	257.7		
357.6	227.0	130.6	113.0	2.8	244.6		

4-3 续表 1

指标名称	代码	法人企业数 (个)	一、年初 存货	二、期末资产负债		
				流动资产 合计	应收 账款	存货
酒、饮料及茶叶零售	5226	1	50.5	167.6	50.7	79.7
自行车等代步设备零售	5238	2	31.8	583.8	323.1	131.8
其他日用品零售	5239	1	34.2	53.1	21.3	25.3
文具用品零售	5241	1	125.3	329.0	288.9	22.3
西药零售	5251	1	1045.6	2021.1	331.1	819.1
汽车新车零售	5261	1	173.0	290.8		151.9
机动车燃油零售	5265	24	2613.1	7732.2	1544.8	759.9
家用视听设备零售	5271	2	484.1	1297.9	85.5	778.0
日用家电零售	5272	10	855.8	1876.1	224.8	1275.7
计算机、软件及辅助设备零售	5273	1	0.2	302.3		0.5
通信设备零售	5274	5	1331.3	2105.2	417.6	1517.8
五金零售	5281	1	93.4	239.0	75.0	79.9
家具零售	5283	1	23.6	193.5		193.5
涂料零售	5284	1	2.2	366.3	224.6	2.4
互联网零售	5292	7	215.6	700.9	156.9	276.5
生活用燃料零售	5296	1		122.5	22.5	
2.按登记注册类型分	-	-	-	-	-	-
内资企业	100	70	8488.1	21673.0	4553.9	7794.5
私营有限责任公司	112	44	6255.7	15417.6	3154.3	6442.4
其他有限责任公司	119	2	1083.4	2514.9	389.9	856.9
集体所有制企业(集体企业)	132	1	15.8	41.9	22.1	7.6
个人独资企业	140	21	1117.5	3507.4	887.0	483.3
合伙企业	150	2	15.7	191.2	100.6	4.3
3.按控股情况分	-	-	-	-	-	-
集体控股	2	2	1061.4	2063.0	353.2	826.7
私人控股	3	68	7426.7	19610.0	4200.7	6967.8
4.按经营形式分	-	-	-	-	-	-
独立门店	1	63	7230.5	18726.9	3962.9	6791.0
连锁总店(总部)	2	2	1055.4	2059.6	345.3	835.8
连锁直营店	3	1	164.5	238.6		139.2
其他	9	4	37.7	647.9	245.7	28.5
5.按单位规模分	-	-	-	-	-	-
中型	2	1	1045.6	2021.1	331.1	819.1
小型	3	15	3109.7	8786.9	1288.3	3514.0
微型	4	54	4332.8	10865.0	2934.5	3461.4
6.按零售业态分(汇总口径1)	-	-	-	-	-	-
有店铺零售	1000	63	8272.5	20972.1	4397.0	7518.0
超市	1020	5	1318.6	2504.9	362.2	1591.3
百货店	1050	1	25.3	77.6		22.7
专业店	1070	48	5795.7	15327.2	3413.9	4240.0
品牌专卖店	1080	9	1132.9	3062.4	620.9	1664.0
无店铺零售	2000	7	215.6	700.9	156.9	276.5
网络零售	2010	7	215.6	700.9	156.9	276.5
7.按经营地分	-	-	-	-	-	-
城镇	01	59	8237.7	19908.2	4063.3	7512.7
乡村	03	11	250.4	1764.8	490.6	281.8

单位：万元

固定资产 原价			累计 折旧	本年 折旧	固定资产 净额	在建 工程	无形 资产
	房屋和 构筑物	机器 和设备					
52.4		52.4	6.9	2.8	45.5		
14.1			3.2	1.9			
135.1	135.1		33.1	3.9			
14.8			4.6	1.1			
34.6			28.8	3.6	5.8		
410.3		410.3	1.8	0.8	408.5		
2553.0	629.6	492.7	1275.0	150.0	869.7		206.7
236.6			77.0	19.5	159.6		
139.1	53.1	17.4	51.3	24.5	79.2		
203.5	28.0	8.2	88.4	22.2	23.3		
220.2	142.0	78.2	42.7	3.1			
220.0			13.5	2.7	206.5		
45.4		45.4	19.0	5.9	26.4		
114.3	1.0	26.4	54.3	10.9	16.9		
100.0			6.0	1.2	94.0		
-	-	-	-	-	-	-	-
7633.8	1285.8	1572.9	2104.0	334.4	2528.3		206.7
5490.8	586.2	1060.9	993.4	205.2	1903.2		206.7
197.8	100.0	63.2	192.0	14.4	5.8		
95.0	35.0	60.0	53.7	7.9	41.3		
1758.7	550.2	387.6	833.9	84.3	572.4		
91.5	14.4	1.2	31.0	22.6	5.6		
-	-	-	-	-	-	-	-
129.6	35.0	60.0	82.5	11.5	47.1		
7504.2	1250.8	1512.9	2021.5	322.9	2481.2		206.7
-	-	-	-	-	-	-	-
7419.8	1285.8	1510.6	1979.1	306.9	2492.9		206.7
104.6			84.8	11.4	5.8		
12.0			6.4	6.4			
97.4		62.3	33.7	9.7	29.6		
-	-	-	-	-	-	-	-
34.6			28.8	3.6	5.8		
4028.5	49.9	427.0	662.2	136.3	1003.1		206.7
3570.7	1235.9	1145.9	1413.0	194.5	1519.4		
-	-	-	-	-	-	-	-
7519.5	1284.8	1546.5	2049.7	323.5	2511.4		206.7
2462.1	70.0	19.3	217.9	43.3	110.2		
10.3			1.5	0.3	8.8		
4341.6	1176.3	1105.4	1736.3	249.5	1788.3		206.7
705.5	38.5	421.8	94.0	30.4	604.1		
114.3	1.0	26.4	54.3	10.9	16.9		
114.3	1.0	26.4	54.3	10.9	16.9		
-	-	-	-	-	-	-	-
6705.2	1091.2	1266.7	1567.0	275.0	2279.1		206.7
928.6	194.6	306.2	537.0	59.4	249.2		

4-3 续表 2

指标名称						
	土地 使用权	资产 总计	流动负债 合计	应付 账款	负债 合计	所有者 权益合计
总计	206.7	368161.6	282329.2	115328.4	296790.1	70771.3
一、批发业		337741.0	268068.3	109228.9	277113.6	60027.2
1.按批发行业小类分	-	-	-	-	-	-
谷物、豆及薯类批发		1356.2	25.2	19.3	390.4	965.8
畜牧渔业饲料批发		1480.5	1224.3	1145.3	1450.1	30.4
棉、麻批发		22793.5	20029.2		20029.2	2764.3
牲畜批发		284.9	36.1	36.1	36.1	248.8
米、面制品及食用油批发		64765.3	65338.5	61203.2	65338.5	-573.2
果品、蔬菜批发		560.2	11.2		11.2	549.0
肉、禽、蛋、奶及水产品批发		3910.1	3736.7	2825.8	3736.7	173.4
纺织品、针织品及原料批发		22517.4	20695.5	8240.4	20695.5	1821.9
煤炭及制品批发		3215.0	1366.1	238.5	1780.4	1434.6
石油及制品批发		2912.4	2202.7	528.2	2202.7	709.7
金属及金属矿批发		175437.2	122861.7	31056.3	131451.1	43986.1
建材批发		9993.2	9004.5		9004.5	988.7
农业机械批发		1242.8	991.5		991.5	251.3
汽车及零配件批发		101.2	4.4		4.4	96.8
其他机械设备及电子产品批发		25547.6	19987.4	3490.0	19438.0	5509.4
其他未列明批发业		1623.5	553.3	445.8	553.3	1070.2
2.按登记注册类型分	-	-	-	-	-	-
内资企业		333830.9	264331.6	106403.1	273376.9	59853.8
私营有限责任公司		295809.7	245573.7	104631.5	254619.0	40590.5
其他有限责任公司		35108.8	16555.2	1243.4	16555.2	18553.6
个人独资企业		2109.7	1463.3	524.4	1463.3	646.4
合伙企业		802.7	739.4	3.8	739.4	63.3
农民专业合作社(联合社)		3910.1	3736.7	2825.8	3736.7	173.4
3.按控股情况分	-	-	-	-	-	-
国有控股		20604.1	12599.9		12599.9	8004.2
私人控股		317136.9	255468.4	109228.9	264513.7	52023.0
4.按经营形式分	-	-	-	-	-	-
独立门店		166657.1	132927.7	78046.0	138503.3	28153.8
其他		171083.9	135140.6	31182.9	138610.3	31873.4
5.按单位规模分	-	-	-	-	-	-
中型		30102.4	27804.7	9756.3	27084.2	3018.2
小型		195291.0	160952.8	92904.9	168612.9	26077.9
微型		112347.6	79310.8	6567.7	81416.5	30931.1
6.按经营地分	-	-	-	-	-	-
城镇		261491.0	203052.3	92807.5	210119.2	50771.6
乡村		76250.0	65016.0	16421.4	66994.4	9255.6
二、零售业	206.7	30420.6	14260.9	6099.5	19676.5	10744.1
1.按零售行业小类分	-	-	-	-	-	-
百货零售		4068.3	3278.6	20.3	3285.1	783.2
超级市场零售		564.7	364.7	113.6	364.7	200.0
糕点、面包零售		108.5	108.3		108.3	0.2
肉、禽、蛋、奶及水产品零售		907.9	825.5	-48.4	825.5	82.4
营养和保健品零售		451.8	212.8	212.8	212.8	239.0

单位：万元

实收 资本	个人资本	营业 收入	主营业务 收入	营业 成本	税金 及附加	其他业务 利润	销售 费用
		48971.6	14183.7	1149196.2	1146830.6	1115824.6	669.4
42014.9	12304.7	1035933.2	1033881.6	1009995.9	544.2	0.2	13671.6
-	-	-	-	-	-	-	-
550.0	200.0	14883.0	14883.0	14515.1	0.7		132.6
10.0		2096.9	2096.9	2091.0	0.4		0.3
1200.0	1200.0	58954.8	58954.8	57543.0	33.1		863.8
200.0	200.0	3169.5	3169.5	3108.0	0.8		17.7
1000.0	1000.0	85425.4	85425.4	85199.7	49.7		1476.0
80.0		2226.1	2226.1	1726.5	0.6		
100.0	100.0	4248.4	4248.4	4169.1	0.7		21.4
100.0		23197.6	22950.9	20288.4	16.0		57.5
999.4	999.4	14039.9	14039.9	13707.6	13.6		1.8
367.1	3.0	13884.1	13884.1	13393.2	50.1		123.4
31855.3	5239.5	686976.0	686936.9	671465.8	325.0	0.2	8554.3
820.3		5845.3	5845.3	5640.1	2.8		96.3
205.0	205.0	10716.6	10716.6	10134.5	0.6		74.9
		2975.0	2975.0	2756.0	2.4		58.2
3527.8	2157.8	103661.5	101895.7	100749.9	44.0		2162.0
1000.0	1000.0	3633.1	3633.1	3508.0	3.7		31.4
-	-	-	-	-	-	-	-
41914.9	12204.7	1031684.8	1029633.2	1005826.8	543.5	0.2	13650.2
23947.8	12201.7	900409.0	898390.5	876429.7	436.4	0.2	13076.9
17600.0		117391.7	117358.6	116003.9	57.0		449.9
197.1	3.0	11466.6	11466.6	11085.9	47.1		48.2
170.0		2417.5	2417.5	2307.3	3.0		75.2
100.0	100.0	4248.4	4248.4	4169.1	0.7		21.4
-	-	-	-	-	-	-	-
7600.0		94402.7	94369.6	93834.0	41.7		20.5
34414.9	12304.7	941530.5	939512.0	916161.9	502.5	0.2	13651.1
-	-	-	-	-	-	-	-
20690.3	8550.2	387933.3	387930.3	379808.3	232.4	0.2	3973.2
21324.6	3754.5	647999.9	645951.3	630187.6	311.8		9698.4
-	-	-	-	-	-	-	-
700.0		83960.8	83714.1	79551.7	32.6		1401.5
16305.1	10885.2	642352.9	640584.1	625620.4	345.8	0.2	10077.9
25009.8	1419.5	309619.5	309583.4	304823.8	165.8		2192.2
-	-	-	-	-	-	-	-
37435.1	9892.2	790961.3	788909.7	771546.9	395.7	0.2	10376.8
4579.8	2412.5	244971.9	244971.9	238449.0	148.5		3294.8
6956.7	1879.0	113263.0	112949.0	105828.7	125.2		3379.4
-	-	-	-	-	-	-	-
560.0	50.0	7243.7	7243.7	6469.1	11.2		446.7
200.0		1166.4	1166.4	1042.8	0.6		95.2
		775.9	775.9	534.7	0.1		137.3
30.0	30.0	5556.2	5556.2	5228.2	1.2		233.3
200.0	200.0	692.7	692.7	635.1			4.5

4-3 续表 3

指标名称						
	土地 使用权	资产 总计	流动负债 合计	应付 账款	负债 合计	所有者 权益合计
酒、饮料及茶叶零售		213.1	57.1	43.0	57.1	156.0
自行车等代步设备零售		601.8			475.4	126.4
其他日用品零售		221.1	19.3	9.6	19.3	201.8
文具用品零售		329.0	14.2		14.2	314.8
西药零售		2774.2	2469.6	2195.9	2469.6	304.6
汽车新车零售		699.4	349.2		349.2	350.2
机动车燃油零售	206.7	11104.9	4071.2	2013.8	8941.2	2163.7
家用视听设备零售		1461.4	740.3	665.4	740.3	721.1
日用家电零售		1953.1	970.8	544.6	992.9	960.2
计算机、软件及辅助设备零售		302.3	1.6		1.6	300.7
通信设备零售		2385.7	442.5	246.2	373.0	2012.7
五金零售		460.3	36.2	12.6	81.9	378.4
家具零售		400.0	50.8		50.8	349.2
涂料零售		392.7	9.7	5.2	9.7	383.0
互联网零售		803.9	235.6	64.9	301.0	502.9
生活用燃料零售		216.5	2.9		2.9	213.6
2.按登记注册类型分	-	-	-	-	-	-
内资企业	206.7	30420.6	14260.9	6099.5	19676.5	10744.1
私营有限责任公司	206.7	22181.0	9214.3	2893.9	14053.4	8127.6
其他有限责任公司		3420.5	3093.7	2196.0	3093.7	326.8
集体所有制企业(集体企业)		83.2	51.3	51.3	51.3	31.9
个人独资企业		4445.2	1791.4	859.8	2281.4	2163.8
合伙企业		290.7	110.2	98.5	196.7	94.0
3.按控股情况分	-	-	-	-	-	-
集体控股		2857.4	2520.9	2247.2	2520.9	336.5
私人控股	206.7	27563.2	11740.0	3852.3	17155.6	10407.6
4.按经营形式分	-	-	-	-	-	-
独立门店	206.7	26586.1	11568.4	3875.5	16918.4	9667.7
连锁总店(总部)		2882.7	2577.9	2195.9	2577.9	304.8
连锁直营店		244.2			1.1	243.1
其他		707.6	114.6	28.1	179.1	528.5
5.按单位规模分	-	-	-	-	-	-
中型		2774.2	2469.6	2195.9	2469.6	304.6
小型	206.7	14103.0	5386.7	808.6	9838.6	4264.4
微型		13543.4	6404.6	3095.0	7368.3	6175.1
6.按零售业态分(汇总口径1)	-	-	-	-	-	-
有店铺零售	206.7	29616.7	14025.3	6034.6	19375.5	10241.2
超市		4761.7	3651.0	140.1	3655.2	1106.5
百货店		86.4			2.3	84.1
专业店	206.7	21100.4	8784.5	5267.6	13772.5	7327.9
品牌专卖店		3668.2	1589.8	626.9	1945.5	1722.7
无店铺零售		803.9	235.6	64.9	301.0	502.9
网络零售		803.9	235.6	64.9	301.0	502.9
7.按经营地分	-	-	-	-	-	-
城镇	206.7	28062.3	12986.4	5768.3	18391.8	9670.5
乡村		2358.3	1274.5	331.2	1284.7	1073.6

单位：万元

实收资本	个人资本	营业收入	主营业务收入	营业成本	税金及附加	其他业务利润	销售费用
		150.0		613.1	613.1	558.5	
		1925.5	1925.5	1887.9	1.2		1.4
152.6		846.6	846.6	797.0	0.2		13.4
205.6		796.6	796.6	692.7	0.4		34.9
100.0		7186.1	7186.1	5807.0	4.5		1185.7
650.0		3282.7	3282.7	3239.5	3.3		33.5
1727.3	335.6	32781.1	32767.9	31035.6	93.2		432.8
675.0	25.0	2208.0	2208.0	2031.4	0.6		24.9
585.0	145.0	10892.4	10892.4	10324.0	3.4		202.8
300.0		555.1	555.1	551.8	0.1		1.5
110.8		23258.3	23258.3	22360.6	3.4		187.5
210.0		816.4	816.4	743.9	0.2		30.8
260.0	260.0	605.5	605.5	484.0			
380.0	380.0	792.6	792.6	765.5	0.5		11.5
255.4	248.4	10706.8	10406.0	10113.7	1.0		269.7
205.0	205.0	561.3	561.3	525.7	0.1		16.5
-	-	-	-	-	-	-	-
6956.7	1879.0	113263.0	112949.0	105828.7	125.2		3379.4
5508.6	1288.4	74632.3	74318.5	70139.1	40.4		1721.0
100.0		8561.9	8561.9	7081.1	5.7		1201.8
10.0	10.0	636.6	636.6	591.3	3.9		13.9
1272.7	552.0	28016.1	28015.9	26679.3	71.6		419.1
65.4	28.6	1416.1	1416.1	1337.9	3.6		23.6
-	-	-	-	-	-	-	-
110.0	10.0	7822.7	7822.7	6398.3	8.4		1199.6
6846.7	1869.0	105440.3	105126.3	99430.4	116.8		2179.8
-	-	-	-	-	-	-	-
6416.8	1439.1	96386.7	96072.7	90888.0	119.2		1985.2
100.0		7962.0	7962.0	6341.7	4.6		1323.0
		2227.4	2227.4	2109.8	0.3		5.5
439.9	439.9	6686.9	6686.9	6489.2	1.1		65.7
-	-	-	-	-	-	-	-
100.0		7186.1	7186.1	5807.0	4.5		1185.7
2950.3	290.7	41840.9	41527.1	38963.8	31.6		1178.9
3906.4	1588.3	64236.0	64235.8	61057.9	89.1		1014.8
-	-	-	-	-	-	-	-
6701.3	1630.6	102556.2	102543.0	95715.0	124.2		3109.7
900.0	50.0	9455.0	9455.0	8528.6	12.4		533.0
10.0		523.3	523.3	459.0	0.2		18.6
3945.5	1440.6	80331.5	80318.3	75156.9	103.6		2237.0
1845.8	140.0	12246.4	12246.4	11570.5	8.0		321.1
255.4	248.4	10706.8	10406.0	10113.7	1.0		269.7
255.4	248.4	10706.8	10406.0	10113.7	1.0		269.7
-	-	-	-	-	-	-	-
6529.9	1749.1	101245.7	100931.7	94575.3	95.4		3131.7
426.8	129.9	12017.3	12017.3	11253.4	29.8		247.7

4-3 续表 4

指标名称						投资收益
	管理费用	研发费用	财务费用	利息收入	利息费用	
总计	8112.7	39.9	-1628.2	-214.7	146.8	55.7
一、批发业	5907.6	0.4	-1794.0	-215.6	67.1	-2.8
1.按批发行业小类分	-	-	-	-	-	-
谷物、豆及薯类批发	86.3	0.1	0.1			
畜牧渔业饲料批发	7.7		0.1	0.1		
棉、麻批发	122.5		-124.9	-144.7		
牲畜批发	6.4					
米、面制品及食用油批发	125.0		-1555.2			
果品、蔬菜批发	30.0					
肉、禽、蛋、奶及水产品批发	12.0		0.1			
纺织品、针织品及原料批发	1896.5		-94.1	-94.5	-0.4	
煤炭及制品批发	46.7		-0.2	1.5	1.3	
石油及制品批发	264.3		1.0			
金属及金属矿批发	2054.7	0.3	92.3	56.9	63.8	-2.8
建材批发	45.9		39.5			
农业机械批发	414.4		54.0			
汽车及零配件批发	56.2					
其他机械设备及电子产品批发	682.6		-207.5	-34.9	2.4	
其他未列明批发业	56.4		0.8			
2.按登记注册类型分	-	-	-	-	-	-
内资企业	5895.6	0.4	-1794.1	-215.6	67.1	-2.8
私营有限责任公司	5468.0	0.4	-1830.1	-271.4	35.0	
其他有限责任公司	163.3		35.0	55.8	32.1	-2.8
个人独资企业	236.3		0.9			
合伙企业	28.0		0.1			
农民专业合作社(联合社)	12.0		0.1			
3.按控股情况分	-	-	-	-	-	-
国有控股	86.3		85.8	4.6	32.1	
私人控股	5821.3	0.4	-1879.8	-220.2	35.0	-2.8
4.按经营形式分	-	-	-	-	-	-
独立门店	2157.8		-1719.1	-84.9	2.9	-2.8
其他	3749.8	0.4	-74.9	-130.7	64.2	
5.按单位规模分	-	-	-	-	-	-
中型	2070.8		-310.1	-135.9	1.3	
小型	3264.4	0.4	-1446.4	8.5	32.7	
微型	572.4		-37.5	-88.2	33.1	-2.8
6.按经营地分	-	-	-	-	-	-
城镇	4913.7	0.3	-1746.2	-71.2	59.4	-2.8
乡村	993.9	0.1	-47.8	-144.4	7.7	
二、零售业	2205.1	39.5	165.8	0.9	79.7	58.5
1.按零售行业小类分	-	-	-	-	-	-
百货零售	169.8		76.2		70.0	
超级市场零售	20.7		0.3			
糕点、面包零售	96.7	3.7	3.2		3.2	
肉、禽、蛋、奶及水产品零售	76.7		0.2			
营养和保健品零售	14.7					

单位：万元

					四、人工成本及增值税		五、从事批发和零售业活动的从业人员平均人数(人)
营业利润	营业外收入	营业外支出	利润总额	所得税费用	应付职工薪酬(本年贷方累计发生额)	应交增值税	
8861.2	280.6	191.8	8950.0	365.5	11410.5	14625.7	1635
7308.2	215.6	15.2	7508.6	341.3	6778.6	14063.0	926
-	-	-	-	-	-	-	-
148.6			148.6		292.8		37
5.9			5.9	0.3	7.2		1
378.1	4.7	1.3	381.5	8.7	104.4	69.4	12
36.6			36.6		51.4		6
130.2	54.2		184.4		126.2	10055.6	12
469.0			469.0	11.7	30.0	11.1	5
45.1	3.0		48.1		99.3		20
1033.4	20.1		1053.5	0.3	386.4	-447.3	46
270.4			270.4	13.5	51.9	108.4	8
52.1	3.1	2.1	53.1	0.8	264.4	158.0	37
4264.8	126.8	9.9	4381.7	270.1	3625.9	655.1	528
20.7		0.1	20.6	0.9	93.6	7.3	13
38.0		0.1	37.9	1.9	288.3	1.1	49
102.2			102.2	5.4	29.5	28.5	5
280.3	3.6	1.7	282.2	24.8	1280.0	3392.5	140
32.8	0.1		32.9	2.9	47.3	23.3	7
-	-	-	-	-	-	-	-
7263.1	212.6	15.2	7460.5	341.3	6679.3	14063.0	906
6613.0	119.5	12.4	6720.1	171.5	6073.0	14309.5	839
598.0	90.0	0.7	687.3	169.0	341.9	-404.5	30
48.2	3.1	2.1	49.2	0.8	172.7	139.7	24
3.9			3.9		91.7	18.3	13
45.1	3.0		48.1		99.3		20
-	-	-	-	-	-	-	-
334.4	90.0	0.2	424.2	106.3	92.9	-562.5	5
6973.8	125.6	15.0	7084.4	235.0	6685.7	14625.5	921
-	-	-	-	-	-	-	-
3193.4	73.5	6.8	3260.1	133.2	3089.4	11208.1	430
4114.8	142.1	8.4	4248.5	208.1	3689.2	2854.9	496
-	-	-	-	-	-	-	-
1214.6	20.4	0.7	1234.3	13.5	1213.2	2546.4	122
4351.7	95.0	12.0	4434.7	114.3	4882.9	11593.6	705
1741.9	100.2	2.5	1839.6	213.5	682.5	-77.0	99
-	-	-	-	-	-	-	-
5307.8	192.6	8.6	5491.8	287.0	5173.4	13653.6	687
2000.4	23.0	6.6	2016.8	54.3	1605.2	409.4	239
1553.0	65.0	176.6	1441.4	24.2	4631.9	562.7	709
-	-	-	-	-	-	-	-
70.5		1.9	68.6	1.2	222.8	35.1	53
6.8			6.8	0.3	108.5	5.2	30
0.2			0.2		223.4	0.1	40
16.1		2.0	14.1	1.2	154.2	9.9	21
38.4			38.4		68.8		6

4-3 续表 5

指标名称						投资收益
	管理费用	研发费用	财务费用	利息收入	利息费用	
酒、饮料及茶叶零售	29.5		0.2			
自行车等代步设备零售	24.0		0.2			
其他日用品零售	15.9		0.3			
文具用品零售	28.4		0.5			
西药零售	158.3		-1.3	0.6		
汽车新车零售	11.9					
机动车燃油零售	814.0	0.1	76.3	0.3	0.1	58.5
家用视听设备零售	95.8		0.9		0.8	
日用家电零售	183.2		0.8		0.1	
计算机、软件及辅助设备零售	1.6					
通信设备零售	248.1		1.2			
五金零售	25.6		0.3			
家具零售	30.0					
涂料零售	13.3					
互联网零售	136.7	35.7	6.5		5.5	
生活用燃料零售	10.2					
2.按登记注册类型分	-	-	-	-	-	-
内资企业	2205.1	39.5	165.8	0.9	79.7	58.5
私营有限责任公司	1398.8	39.4	162.0		79.6	58.5
其他有限责任公司	222.0		-1.2	0.7		
集体所有制企业(集体企业)	10.8					
个人独资企业	542.9		4.6	0.1	0.1	
合伙企业	30.6	0.1	0.4	0.1		
3.按控股情况分	-	-	-	-	-	-
集体控股	169.1		-1.3	0.6		
私人控股	2036.0	39.5	167.1	0.3	79.7	58.5
4.按经营形式分	-	-	-	-	-	-
独立门店	1842.7	35.8	163.5	0.3	76.5	58.5
连锁总店(总部)	255.0	3.7	1.9	0.6	3.2	
连锁直营店	26.1					
其他	81.3		0.4			
5.按单位规模分	-	-	-	-	-	-
中型	158.3		-1.3	0.6		
小型	857.5	3.8	153.0	0.1	74.0	58.5
微型	1189.3	35.7	14.1	0.2	5.7	
6.按零售业态分(汇总口径1)	-	-	-	-	-	-
有店铺零售	2068.4	3.8	159.3	0.9	74.2	58.5
超市	238.7		76.5		70.0	
百货店	13.2					
专业店	1550.8	3.8	81.5	0.9	3.4	58.5
品牌专卖店	265.7		1.3		0.8	
无店铺零售	136.7	35.7	6.5		5.5	
网络零售	136.7	35.7	6.5		5.5	
7.按经营地分	-	-	-	-	-	-
城镇	1926.0	39.5	164.4	0.7	79.7	58.5
乡村	279.1		1.4	0.2		

单位：万元

					四、人工成本及增值税		五、从事批发和零售业活动的从业人员平均人数(人)
营业利润	营业外收入	营业外支出	利润总额	所得税费用	应付职工薪酬(本年贷方累计发生额)	应交增值税	
9.3			9.3		28.8		5
10.8	0.2	0.1	10.9	1.0	35.5	4.6	6
19.8			19.8	0.2	45.6		6
40.2			40.2	0.2	70.8	0.3	8
64.6	0.9	2.1	63.4	2.7	903.4	60.3	135
-5.5		21.0	-26.5	0.3	31.4	4.3	9
413.1	6.4	42.7	376.8	6.9	1128.3	375.0	165
54.3			54.3	1.2	174.1	2.3	31
90.4	0.1	0.1	90.4	2.4	253.4	29.0	52
0.2	0.1		0.3		19.2	2.3	4
462.6	57.1	106.6	413.1	3.0	551.3	14.6	64
15.6			15.6	0.2	49.1		5
91.5			91.5	2.3	30.0	3.0	5
1.8			1.8	0.1	23.4	9.1	4
143.5	0.2	0.1	143.6	0.8	499.7	4.8	55
8.8			8.8	0.2	10.2	2.8	5
-	-	-	-	-	-	-	-
1553.0	65.0	176.6	1441.4	24.2	4631.9	562.7	709
1107.3	57.7	134.0	1031.0	15.4	2669.9	191.4	423
85.0	0.9	3.1	82.8	3.4	952.7	80.9	145
16.7			16.7		32.6	13.3	4
325.3	6.3	39.3	292.3	3.8	867.2	258.2	121
18.7	0.1	0.2	18.6	1.6	109.5	18.9	16
-	-	-	-	-	-	-	-
81.3	0.9	2.1	80.1	2.7	936.0	73.6	139
1471.7	64.1	174.5	1361.3	21.5	3695.9	489.1	570
-	-	-	-	-	-	-	-
1440.9	63.9	174.4	1330.4	20.6	3145.4	482.7	495
64.8	0.9	2.1	63.6	2.7	1126.8	60.4	175
-1.9			-1.9	0.3	27.6	6.2	7
49.2	0.2	0.1	49.3	0.6	332.1	13.4	32
-	-	-	-	-	-	-	-
64.6	0.9	2.1	63.4	2.7	903.4	60.3	135
708.3	57.1	131.6	633.8	5.7	1729.3	120.8	270
780.1	7.0	42.9	744.2	15.8	1999.2	381.6	304
-	-	-	-	-	-	-	-
1409.5	64.8	176.5	1297.8	23.4	4132.2	557.9	654
65.6		1.9	63.7	2.5	322.9	45.1	87
32.3			32.3		40.1		5
1226.9	64.8	153.6	1138.1	17.2	3360.6	470.9	487
84.7		21.0	63.7	3.7	408.6	41.9	75
143.5	0.2	0.1	143.6	0.8	499.7	4.8	55
143.5	0.2	0.1	143.6	0.8	499.7	4.8	55
-	-	-	-	-	-	-	-
1340.0	58.9	137.0	1261.9	21.3	4047.6	468.0	632
213.0	6.1	39.6	179.5	2.9	584.3	94.7	77

4-4 限额以上住宿和餐饮业

指标名称	代码	法人企业数(个)	从业人员期末人数(人)	营业额	客房收入	其中：	
						通过网络实现的客房收入	通过非自营平台实现的客房收入
总计	00	20	412	7801.8	2532.6	515.2	
一、住宿业	61	5	83	2273.8	2143.1	454.3	
1.按住宿业行业小类分	-	-	-	-	-	-	-
经济型连锁酒店	6121	1	20	569.9	538.6	62.4	
其他一般旅馆	6129	4	63	1703.9	1604.5	391.9	
2.按登记注册类型分	-	-	-	-	-	-	-
内资企业	100	5	83	2273.8	2143.1	454.3	
私营有限责任公司	112	5	83	2273.8	2143.1	454.3	
3.按控股情况分	-	-	-	-	-	-	-
私人控股	3	5	83	2273.8	2143.1	454.3	
4.按经营形式分	-	-	-	-	-	-	-
独立门店	1	3	44	1095.9	1047.6	332.8	
连锁加盟店	4	2	39	1177.9	1095.5	121.5	
5.按单位规模分	-	-	-	-	-	-	-
小型	3	5	83	2273.8	2143.1	454.3	
6.按星级分	-	-	-	-	-	-	-
其他	9	5	83	2273.8	2143.1	454.3	
7.按经营地分	-	-	-	-	-	-	-
城镇	01	5	83	2273.8	2143.1	454.3	
二、餐饮业	62	15	329	5528.0	389.5	60.9	
1.按餐饮业行业小类分	-	-	-	-	-	-	-
正餐服务	6210	12	285	3776.2	389.5	60.9	
快餐服务	6220	3	44	1751.8			
2.按登记注册类型分	-	-	-	-	-	-	-
内资企业	100	15	329	5528.0	389.5	60.9	
私营有限责任公司	112	10	137	3905.3	115.8	0.6	
其他有限责任公司	119	5	192	1622.7	273.7	60.3	
3.按控股情况分	-	-	-	-	-	-	-
私人控股	3	15	329	5528.0	389.5	60.9	
4.按经营形式分	-	-	-	-	-	-	-
独立门店	1	14	321	4428.3	389.5	60.9	
其他	9	1	8	1099.7			
5.按单位规模分	-	-	-	-	-	-	-
小型	3	11	299	3485.9	389.5	60.9	
微型	4	4	30	2042.1			
6.按经营地分	-	-	-	-	-	-	-
城镇	01	13	303	4745.6	389.5	60.9	
乡村	03	2	26	782.4			

法人单位经营情况

单位：万元

餐费收入	其中：通过公共网络实现的餐费收入	其中：通过非自营平台实现的餐费收入	商品销售额	其他收入	其中：外卖送餐服务收入	客房数(间)	床位数(个)	餐位数(位)	住宿和餐饮业年末餐饮营业面积(平方米)
4957.1	346.3	5.9	51.6	260.5	186.0	768	1153	12926	25535
48.3			16.2	66.2		394	560	610	1326
-	-	-	-	-	-	-	-	-	-
			16.2	15.1		89	123	50	150
48.3				51.1		305	437	560	1176
-	-	-	-	-	-	-	-	-	-
48.3			16.2	66.2		394	560	610	1326
48.3			16.2	66.2		394	560	610	1326
-	-	-	-	-	-	-	-	-	-
48.3			16.2	66.2		394	560	610	1326
-	-	-	-	-	-	-	-	-	-
48.3						216	332	530	1116
			16.2	66.2		178	228	80	210
-	-	-	-	-	-	-	-	-	-
48.3			16.2	66.2		394	560	610	1326
-	-	-	-	-	-	-	-	-	-
48.3			16.2	66.2		394	560	610	1326
-	-	-	-	-	-	-	-	-	-
48.3			16.2	66.2		394	560	610	1326
4908.8	346.3	5.9	35.4	194.3	186.0	374	593	12316	24209
-	-	-	-	-	-	-	-	-	-
3343.0	346.3	5.9	35.4	8.3		374	593	6082	19733
1565.8				186.0	186.0			6234	4476
-	-	-	-	-	-	-	-	-	-
4908.8	346.3	5.9	35.4	194.3	186.0	374	593	12316	24209
3559.8	5.9	5.9	35.4	194.3	186.0	132	235	10382	12067
1349.0	340.4					242	358	1934	12142
-	-	-	-	-	-	-	-	-	-
4908.8	346.3	5.9	35.4	194.3	186.0	374	593	12316	24209
-	-	-	-	-	-	-	-	-	-
3809.1	346.3	5.9	35.4	194.3	186.0	374	593	10241	22409
1099.7								2075	1800
-	-	-	-	-	-	-	-	-	-
2905.0	340.4		1.3	190.1	186.0	374	593	9978	21617
2003.8	5.9	5.9	34.1	4.2				2338	2592
-	-	-	-	-	-	-	-	-	-
4312.4	346.3	5.9	35.4	8.3		374	593	10107	22633
596.4				186.0	186.0			2209	1576

4-5 限额以上住宿和餐饮业

指标名称	代码	法人企业数 (个)	一、年初 存货	二、期末资产负债		
				流动资产 合计	应收 账款	存货
总计	00	20	212.1	2519.8	254.3	209.5
一、住宿业	61	5	43.9	445.1	24.7	63.5
1.按住宿业行业小类分	-	-	-	-	-	-
经济型连锁酒店	6121	1		44.7		23.5
其他一般旅馆	6129	4	43.9	400.4	24.7	40.0
2.按登记注册类型分	-	-	-	-	-	-
内资企业	100	5	43.9	445.1	24.7	63.5
私营有限责任公司	112	5	43.9	445.1	24.7	63.5
3.按控股情况分	-	-	-	-	-	-
私人控股	3	5	43.9	445.1	24.7	63.5
4.按经营形式分	-	-	-	-	-	-
独立门店	1	3	43.9	394.5	24.7	40.0
连锁加盟店	4	2		50.6		23.5
5.按单位规模分	-	-	-	-	-	-
小型	3	5	43.9	445.1	24.7	63.5
6.按星级分	-	-	-	-	-	-
其他	9	5	43.9	445.1	24.7	63.5
7.按经营地分	-	-	-	-	-	-
城镇	01	5	43.9	445.1	24.7	63.5
二、餐饮业	62	15	168.2	2074.7	229.6	146.0
1.按餐饮业行业小类分	-	-	-	-	-	-
正餐服务	6210	12	131.5	1735.1	174.6	126.3
快餐服务	6220	3	36.7	339.6	55.0	19.7
2.按登记注册类型分	-	-	-	-	-	-
内资企业	100	15	168.2	2074.7	229.6	146.0
私营有限责任公司	112	10	123.6	930.1	115.6	81.2
其他有限责任公司	119	5	44.6	1144.6	114.0	64.8
3.按控股情况分	-	-	-	-	-	-
私人控股	3	15	168.2	2074.7	229.6	146.0
4.按经营形式分	-	-	-	-	-	-
独立门店	1	14	132.5	1890.8	199.7	146.0
其他	9	1	35.7	183.9	29.9	
5.按单位规模分	-	-	-	-	-	-
小型	3	11	114.6	1775.2	176.2	121.6
微型	4	4	53.6	299.5	53.4	24.4
6.按经营地分	-	-	-	-	-	-
城镇	01	13	167.0	1868.0	183.2	99.4
乡村	03	2	1.2	206.7	46.4	46.6

法人单位财务状况

单位：万元

固定资产 原价	房屋和 构筑物		机器 和设备	累计 折旧	本年 折旧	固定资产 净额	在建 工程	无形 资产
2910.5	182.1		485.0	1227.0	359.3	1173.3	83.9	18.1
1046.7			13.5	654.7	179.4	18.9		18.1
-	-		-	-	-	-	-	-
767.6				447.1	153.5			18.1
279.1			13.5	207.6	25.9	18.9		
-	-		-	-	-	-	-	-
1046.7			13.5	654.7	179.4	18.9		18.1
1046.7			13.5	654.7	179.4	18.9		18.1
-	-		-	-	-	-	-	-
1046.7			13.5	654.7	179.4	18.9		18.1
-	-		-	-	-	-	-	-
276.7			13.5	205.2	25.9	18.9		
770.0				449.5	153.5			18.1
-	-		-	-	-	-	-	-
1046.7			13.5	654.7	179.4	18.9		18.1
-	-		-	-	-	-	-	-
1046.7			13.5	654.7	179.4	18.9		18.1
-	-		-	-	-	-	-	-
1046.7			13.5	654.7	179.4	18.9		18.1
1863.8	182.1		471.5	572.3	179.9	1154.4	83.9	
-	-		-	-	-	-	-	-
1702.7	182.1		471.5	525.1	168.5	1129.6	83.9	
161.1				47.2	11.4	24.8		
-	-		-	-	-	-	-	-
1863.8	182.1		471.5	572.3	179.9	1154.4	83.9	
916.2	100.0		43.0	192.3	66.8	597.5		
947.6	82.1		428.5	380.0	113.1	556.9	83.9	
-	-		-	-	-	-	-	-
1863.8	182.1		471.5	572.3	179.9	1154.4	83.9	
-	-		-	-	-	-	-	-
1802.6	182.1		471.5	553.7	174.8	1140.9	83.9	
61.2				18.6	5.1	13.5		
-	-		-	-	-	-	-	-
1780.0	182.1		471.5	540.4	172.3	1140.9	83.9	
83.8				31.9	7.6	13.5		
-	-		-	-	-	-	-	-
1655.9	82.1		428.5	504.4	148.9	1069.2	83.9	
207.9	100.0		43.0	67.9	31.0	85.2		

4-5 续表 1

指标名称						
	资产 总计	土地 使用权	流动负债 合计	应付 账款	负债 合计	所有者 权益合计
总计	4688.6		2145.7	517.1	2949.8	1646.4
一、住宿业	914.0		0.8		701.6	212.4
1.按住宿业行业小类分	-	-	-	-	-	-
经济型连锁酒店	383.3				562.6	-179.3
其他一般旅馆	530.7		0.8		139.0	391.7
2.按登记注册类型分	-	-	-	-	-	-
内资企业	914.0		0.8		701.6	212.4
私营有限责任公司	914.0		0.8		701.6	212.4
3.按控股情况分	-	-	-	-	-	-
私人控股	914.0		0.8		701.6	212.4
4.按经营形式分	-	-	-	-	-	-
独立门店	506.2		0.8		22.0	484.2
连锁加盟店	407.8				679.6	-271.8
5.按单位规模分	-	-	-	-	-	-
小型	914.0		0.8		701.6	212.4
6.按星级分	-	-	-	-	-	-
其他	914.0		0.8		701.6	212.4
7.按经营地分	-	-	-	-	-	-
城镇	914.0		0.8		701.6	212.4
二、餐饮业	3774.6		2144.9	517.1	2248.2	1434.0
1.按餐饮业行业小类分	-	-	-	-	-	-
正餐服务	3378.2		2017.6	517.1	2120.9	1164.9
快餐服务	396.4		127.3		127.3	269.1
2.按登记注册类型分	-	-	-	-	-	-
内资企业	3774.6		2144.9	517.1	2248.2	1434.0
私营有限责任公司	1663.7		1166.2	314.3	1194.7	469.0
其他有限责任公司	2110.9		978.7	202.8	1053.5	965.0
3.按控股情况分	-	-	-	-	-	-
私人控股	3774.6		2144.9	517.1	2248.2	1434.0
4.按经营形式分	-	-	-	-	-	-
独立门店	3572.9		2061.6	517.1	2164.9	1315.6
其他	201.7		83.3		83.3	118.4
5.按单位规模分	-	-	-	-	-	-
小型	3446.3		2021.5	512.9	2124.8	1229.1
微型	328.3		123.4	4.2	123.4	204.9
6.按经营地分	-	-	-	-	-	-
城镇	3440.7		2029.6	488.6	2104.4	1243.9
乡村	333.9		115.3	28.5	143.8	190.1

单位：万元

实收资本	个人资本	营业收入	主营业务收入	营业成本	税金及附加	其他业务利润	销售费用
		2668.0	216.3	8415.9	7555.2	5713.5	9.9
469.0	30.0	2221.3	2174.5	1834.3	1.5	-	160.5
-	-	-	-	-	-	-	-
		564.2	564.2	512.5	0.2	-	9.2
469.0	30.0	1657.1	1610.3	1321.8	1.3	-	151.3
-	-	-	-	-	-	-	-
469.0	30.0	2221.3	2174.5	1834.3	1.5	-	160.5
469.0	30.0	2221.3	2174.5	1834.3	1.5	-	160.5
-	-	-	-	-	-	-	-
469.0	30.0	2221.3	2174.5	1834.3	1.5	-	160.5
-	-	-	-	-	-	-	-
369.0	30.0	1084.9	1084.9	952.8	1.0	-	93.5
100.0		1136.4	1089.6	881.5	0.5	-	67.0
-	-	-	-	-	-	-	-
469.0	30.0	2221.3	2174.5	1834.3	1.5	-	160.5
-	-	-	-	-	-	-	-
469.0	30.0	2221.3	2174.5	1834.3	1.5	-	160.5
-	-	-	-	-	-	-	-
469.0	30.0	2221.3	2174.5	1834.3	1.5	-	160.5
2199.0	186.3	6194.6	5380.7	3879.2	8.4	-	1286.3
-	-	-	-	-	-	-	-
2098.8	87.6	4442.8	3628.9	2742.4	8.2	-	822.1
100.2	98.7	1751.8	1751.8	1136.8	0.2	-	464.2
-	-	-	-	-	-	-	-
2199.0	186.3	6194.6	5380.7	3879.2	8.4	-	1286.3
199.0	186.3	3876.3	3783.8	2752.4	6.6	-	627.6
2000.0		2318.3	1596.9	1126.8	1.8	-	658.7
-	-	-	-	-	-	-	-
2199.0	186.3	6194.6	5380.7	3879.2	8.4	-	1286.3
-	-	-	-	-	-	-	-
2199.0	186.3	5094.9	4281.0	3264.8	8.4	-	910.2
		1099.7	1099.7	614.4			376.1
-	-	-	-	-	-	-	-
2139.2	126.5	4157.5	3436.1	2431.7	8.0	-	886.0
59.8	59.8	2037.1	1944.6	1447.5	0.4	-	400.3
-	-	-	-	-	-	-	-
2071.0	59.8	5415.5	4601.6	3234.5	8.0	-	1273.3
128.0	126.5	779.1	779.1	644.7	0.4	-	13.0

4-5 续表 2

指标名称						投资收益
	管理费用	研发费用	财务费用	利息收入	利息费用	
总计	1206.9	0.1	22.2	0.4	0.4	
一、住宿业	235.0		1.0			
1.按住宿业行业小类分	-	-	-	-	-	-
经济型连锁酒店	79.5		0.5			
其他一般旅馆	155.5		0.5			
2.按登记注册类型分	-	-	-	-	-	-
内资企业	235.0		1.0			
私营有限责任公司	235.0		1.0			
3.按控股情况分	-	-	-	-	-	-
私人控股	235.0		1.0			
4.按经营形式分	-	-	-	-	-	-
独立门店	27.6		0.4			
连锁加盟店	207.4		0.6			
5.按单位规模分	-	-	-	-	-	-
小型	235.0		1.0			
6.按星级分	-	-	-	-	-	-
其他	235.0		1.0			
7.按经营地分	-	-	-	-	-	-
城镇	235.0		1.0			
二、餐饮业	971.9	0.1	21.2	0.4	0.4	
1.按餐饮业行业小类分	-	-	-	-	-	-
正餐服务	868.9	0.1	20.6	0.4	0.4	
快餐服务	103.0		0.6			
2.按登记注册类型分	-	-	-	-	-	-
内资企业	971.9	0.1	21.2	0.4	0.4	
私营有限责任公司	380.2	0.1	18.9	0.4	0.3	
其他有限责任公司	591.7		2.3		0.1	
3.按控股情况分	-	-	-	-	-	-
私人控股	971.9	0.1	21.2	0.4	0.4	
4.按经营形式分	-	-	-	-	-	-
独立门店	878.1	0.1	20.9	0.4	0.4	
其他	93.8		0.3			
5.按单位规模分	-	-	-	-	-	-
小型	848.8	0.1	19.9	0.4	0.4	
微型	123.1		1.3			
6.按经营地分	-	-	-	-	-	-
城镇	899.9	0.1	20.9	0.4	0.3	
乡村	72.0		0.3		0.1	

单位：万元

					四、人工成本及增值税		五、从事住宿和餐饮业活动的从业人员平均人数(人)
营业利润	营业外收入	营业外支出	利润总额	所得税费用	应付职工薪酬 (本年贷方累计发生额)	应交增值税	
21.5	6.2	1.8	25.9	8.3	1600.0	26.1	785
-10.2	1.1	0.9	-10.0	1.4	367.1	13.8	79
-	-	-	-	-	-	-	-
-37.8	1.1		-36.7		69.4	1.0	20
27.6		0.9	26.7	1.4	297.7	12.8	59
-	-	-	-	-	-	-	-
-10.2	1.1	0.9	-10.0	1.4	367.1	13.8	79
-10.2	1.1	0.9	-10.0	1.4	367.1	13.8	79
-	-	-	-	-	-	-	-
-10.2	1.1	0.9	-10.0	1.4	367.1	13.8	79
-	-	-	-	-	-	-	-
9.6			9.6	0.5	216.3	8.2	40
-19.8	1.1	0.9	-19.6	0.9	150.8	5.6	39
-	-	-	-	-	-	-	-
-10.2	1.1	0.9	-10.0	1.4	367.1	13.8	79
-	-	-	-	-	-	-	-
-10.2	1.1	0.9	-10.0	1.4	367.1	13.8	79
-	-	-	-	-	-	-	-
-10.2	1.1	0.9	-10.0	1.4	367.1	13.8	79
31.7	5.1	0.9	35.9	6.9	1232.9	12.3	706
-	-	-	-	-	-	-	-
-15.8	4.5	0.4	-11.7	6.8	979.0	12.3	662
47.5	0.6	0.5	47.6	0.1	253.9		44
-	-	-	-	-	-	-	-
31.7	5.1	0.9	35.9	6.9	1232.9	12.3	706
95.8	0.7	0.6	95.9	2.6	775.9	6.0	140
-64.1	4.4	0.3	-60.0	4.3	457.0	6.3	566
-	-	-	-	-	-	-	-
31.7	5.1	0.9	35.9	6.9	1232.9	12.3	706
-	-	-	-	-	-	-	-
16.6	5.1	0.9	20.8	6.9	1199.2	12.3	698
15.1			15.1		33.7		8
-	-	-	-	-	-	-	-
-32.8	5.1	0.9	-28.6	6.5	1059.1	12.2	675
64.5			64.5	0.4	173.8	0.1	31
-	-	-	-	-	-	-	-
-17.2	5.1	0.9	-13.0	5.0	990.9	9.1	680
48.9			48.9	1.9	242.0	3.2	26

4-6 2024年规模以上服务业企业分行业财务状况

行业名称	一、年初 存货；本年 (千元)	一、年初 存货； 上年同期 (千元)	流动资产 合计；本年 (千元)	流动资产 合计； 上年同期 (千元)	其中： 应收账款； 本年 (千元)	其中： 应收账款； 上年同期 (千元)
总计	37072	38274	775633	901622	337856	363373
交通运输、仓储和邮政业	34048	36934	664347	812548	310004	347082
信息传输、软件和信息技术服务业			2442		568	
房地产业			18856	19036	337	
租赁和商务服务业	2		16661	15498	3454	2815
科学研究和技术服务业	987		36554	25280	16902	11067
水利、环境和公共设施管理业		1	25130	25394	2855	1901
居民服务、修理和其他服务业	2035	1339	6222	3802	3578	485
教育			5263	23		23
文化、体育和娱乐业			158	41	158	

4-6 续表1

行业名称	存货； 本年 (千元)	存货； 上年同期 (千元)	固定资 产原价； 本年 (千元)	固定资 产原价； 上年同期 (千元)	其中：房屋 和构筑物； 本年 (千元)	其中：房屋 和构筑物； 上年同期 (千元)
总计	33964	33907	1545852	1466121	239293	274033
交通运输、仓储和邮政业	31099	30885	1337583	1250441	60181	86128
信息传输、软件和信息技术服务业			300			
房地产业			84	68		
租赁和商务服务业	2		3314	3369	2626	2712
科学研究和技术服务业	657	987	4987	5665	2214	3114
水利、环境和公共设施管理业			11383	10642	3084	3084
居民服务、修理和其他服务业	2206	2035	1734	1718	148	156
教育			184284	192054	170518	178317
文化、体育和娱乐业			2183	2164	522	522

4-6 续表2

行业名称	机器设备； 本年 (千元)	机器设备； 上年同期 (千元)	累计折旧； 本年 (千元)	累计折旧； 上年同期 (千元)	其中： 本年折旧； 本年 (千元)	其中： 本年折旧； 上年同期 (千元)
总计	966366	973948	621569	574197	207559	233049
交通运输、仓储和邮政业	946328	955213	596248	551639	204261	229433
信息传输、软件和信息技术服务业			79			
房地产业			47	33	14	9
租赁和商务服务业	599	599	2518	594	1318	360
科学研究和技术服务业	1346	1012	2305	2120	372	424
水利、环境和公共设施管理业	1247	705	9147	8106	1041	1167
居民服务、修理和其他服务业	1586	1562	955	831	117	208
教育	13599	13215	9866	10528	378	1102
文化、体育和娱乐业	1661	1642	404	346	58	346

4-6 续表3

行业名称	无形资产； 本年 (千元)	无形资产； 上年同期 (千元)	其中：土地 使用权； 本年 (千元)	其中：土地 使用权； 上年同期 (千元)	资产总计； 本年 (千元)	资产总计； 上年同期 (千元)
总计	39383	40124	34561	35180	1840258	1930066
交通运输、仓储和邮政业	34561	35180	34561	35180	1487563	1606965
信息传输、软件和信息技术服务业					2663	
房地产业					18893	19070
租赁和商务服务业					19414	19098
科学研究和技术服务业					39234	28022
水利、环境和公共设施管理业	4822	4944			32949	33634
居民服务、修理和其他服务业					7166	5161
教育					229989	215933
文化、体育和娱乐业					2387	2183

4-6 续表4

行业名称	负债合计； 本年 (千元)	负债合计； 上年同期 (千元)	所有者 权益合计； 本年 (千元)	所有者 权益合计； 上年同期 (千元)	其中： 实收资本； 本年 (千元)	其中： 实收资本； 上年同期 (千元)
总计	1337393	1396114	502865	533952	389678	290063
交通运输、仓储和邮政业	1150865	1266641	336698	340324	267548	263872
信息传输、软件和信息技术服务业	1523		1140		30	
房地产业	17140	20561	1753	-1491		
租赁和商务服务业	10186	9651	9228	9447	4100	7100
科学研究和技术服务业	27130	19505	12104	8517	2140	2140
水利、环境和公共设施管理业	18628	12134	14321	21500	12000	12000
居民服务、修理和其他服务业	4543	1944	2623	3217	1860	2951
教育	107282	65505	122707	150428	100000	
文化、体育和娱乐业	96	173	2291	2010	2000	2000

4-6 续表5

行业名称	其中： 个人资本； 本年 (千元)	其中： 个人资本； 上年同期 (千元)	营业收入； 本年 (千元)	营业收入； 上年同期 (千元)	其中：净服 务收入； 本年 (千元)	其中：净服 务收入； 上年同期 (千元)
总计	211309	110778	2683251	2503030	2487281	2339984
交通运输、仓储和邮政业	109369	108838	2387599	2263566	2319084	2222007
信息传输、软件和信息技术服务业			21235		21235	
房地产业			12313	3575	12313	3575
租赁和商务服务业			124083	128908	17987	26337
科学研究和技术服务业	1940	1940	47424	31242	47424	31242
水利、环境和公共设施管理业			29210	35017	25529	28314
居民服务、修理和其他服务业			17725	12496	17381	12420
教育	100000		35893	23051	20234	10914
文化、体育和娱乐业			7769	5175	6094	5175

4-6 续表6

行业名称	营业成本； 本年 (千元)	营业成本； 上年同期 (千元)	税金及 附加；本年 (千元)	税金及 附加； 上年同期 (千元)	销售费用； 本年 (千元)	销售费用； 上年同期 (千元)
总计	2498286	2257510	3316	3080	32107	30310
交通运输、仓储和邮政业	2261267	2075039	2835	2709	15660	17668
信息传输、软件和信息技术服务业	14716					
房地产业	8325	2619	42	2		
租赁和商务服务业	118779	112747	31	30		
科学研究和技术服务业	26475	15291	100	92	8914	6335
水利、环境和公共设施管理业	14900	18327	250	220	5806	5612
居民服务、修理和其他服务业	15288	10570	49	24	261	385
教育	33162	18414				
文化、体育和娱乐业	5374	4503	9	3	1466	310

4-6 续表7

行业名称	管理费用； 本年 (千元)	管理费用； 上年同期 (千元)	研发费用； 本年 (千元)	研发费用； 上年同期 (千元)	财务费用； 本年 (千元)	财务费用； 上年同期 (千元)
总计	115497	101292	630	2386	1391	1312
交通运输、仓储和邮政业	86872	85711			1273	1214
信息传输、软件和信息技术服务业	5632				1	
房地产业	686	945			45	13
租赁和商务服务业	3927	5232			8	
科学研究和技术服务业	6398	4261			-29	-37
水利、环境和公共设施管理业	5623	3123	630	2386	72	106
居民服务、修理和其他服务业	2078	946			15	7
教育	3717	870			4	9
文化、体育和娱乐业	564	204			2	

4-6 续表8

行业名称	其中： 利息收入； 本年 (千元)	其中： 利息收入； 上年同期 (千元)	利息费用； 本年 (千元)	利息费用； 上年同期 (千元)	其他收益； 本年 (千元)	其他收益； 上年同期 (千元)
总计	57	58	326	129		
交通运输、仓储和邮政业	16	12	253	19		
信息传输、软件和信息技术服务业						
房地产业	2	1	4	1		
租赁和商务服务业	5	7		1		
科学研究和技术服务业	33	36				
水利、环境和公共设施管理业	1	2	69	108		
居民服务、修理和其他服务业						
教育						
文化、体育和娱乐业						

4-6 续表9

行业名称	营业利润； 本年 (千元)	营业利润； 上年同期 (千元)	营业外 收入； 本年 (千元)	营业外 收入； 上年同期 (千元)	营业外 支出； 本年 (千元)	营业外 支出； 上年同期 (千元)
总计	32026	107140	10644	17678	28903	42502
交通运输、仓储和邮政业	19694	81225	10457	6341	20374	21775
信息传输、软件和信息技术服务业	886					
房地产业	3215	-4	29	4		
租赁和商务服务业	1338	10899	32	32	6	
科学研究和技术服务业	5566	5300	47	11047	8438	20327
水利、环境和公共设施管理业	1929	5243	11	242	20	22
居民服务、修理和其他服务业	34	564	2		4	378
教育	-990	3758	66	12	61	
文化、体育和娱乐业	354	155				

4-6 续表10

行业名称	利润总额； 本年 (千元)	利润总额； 上年同期 (千元)	所得税 费用； 本年 (千元)	所得税 费用； 上年同期 (千元)	应付职工薪 酬(本年贷方 累计发生额)； 本年 (千元)
总计	13767	82316	921	2239	456059
交通运输、仓储和邮政业	9777	65791	678	659	394336
信息传输、软件和信息技术服务业	886		46		651
房地产业	3244				6133
租赁和商务服务业	1364	10931	11	362	14212
科学研究和技术服务业	-2825	-3980	83	144	9775
水利、环境和公共设施管理业	1920	5463	98	125	8620
居民服务、修理和其他服务业	32	186	5	2	4187
教育	-985	3770		947	16874
文化、体育和娱乐业	354	155			1271

4-6 续表11

行业名称	应付职工薪 酬(本年贷方 累计发生额)； 上年同期 (千元)	应交增值税 (本年累计 发生额)； 本年 (千元)	应交增值税 (本年累计 发生额)； 上年同期 (千元)	五、平均用 工人数； 本年 (人)	五、平均用 工人数； 上年同期 (人)
总计	502401	24592	25201	6588	6659
交通运输、仓储和邮政业	455009	21670	22757	5297	5258
信息传输、软件和信息技术服务业				95	
房地产业	2549	453	27	311	108
租赁和商务服务业	17949	330	374	457	901
科学研究和技术服务业	8842	1295	1160	113	116
水利、环境和公共设施管理业	7017	576	705	33	36
居民服务、修理和其他服务业	2486	194	116	59	71
教育	7426			209	155
文化、体育和娱乐业	1123	74	62	14	14

五、城乡住户调查

5-1 2024年县(市、区)居民可支配收入

地区名称	全体居民人均可支配收入		城镇居民人均可支配收入		农村居民人均可支配收入	
	绝对量(元)	增速(%)	绝对量(元)	增速(%)	绝对量(元)	增速(%)
聊城市	28873	5.1	37147	4.4	21262	5.9
东昌府区	32601	5.1	39134	4.7	21612	5.7
茌平区	29867	4.9	38633	4.2	21641	5.9
阳谷县	26778	5.0	35248	4.4	20998	5.4
莘县	26143	4.9	33857	3.8	21618	5.8
东阿县	25286	5.4	31016	4.6	21101	6.1
冠县	26512	5.3	36595	4.3	21046	6.0
高唐县	29058	5.6	37093	4.9	21544	6.5
临清市	30774	5.7	36764	5.3	21329	6.4

六、房地产与建筑业

6-1 房地产开发业财务状况

指标名称	计量单位	本年
一、年初存货	千元	16987008
二、期末资产负债		
流动资产合计	千元	25294472
其中：应收账款	千元	228700
存货	千元	18797002
固定资产原价	千元	620589
其中：房屋和构筑物	千元	161529
机器设备	千元	1202
累计折旧	千元	142530
其中：本年折旧	千元	29478
在建工程	千元	35535
无形资产	千元	48828
其中：土地使用权	千元	
资产总计	千元	27170827
流动负债合计	千元	18799338
其中：应付账款	千元	2047455
负债合计	千元	22963161
所有者权益合计	千元	4207666
其中：实收资本	千元	1148848
其中：个人资本	千元	135000
三、损益及分配		
营业收入	千元	2638934
其中：主营业务收入	千元	2626972
土地转让收入	千元	
商品房销售收入	千元	2620455

6-1 续表

指标名称	计量单位	本年
自持物业收入	千元	
其中：房屋出租收入	千元	
其他收入	千元	6517
营业成本	千元	2363139
其中：主营业务成本	千元	2242663
税金及附加	千元	54009
其他业务利润	千元	6597
销售费用	千元	66756
管理费用	千元	127654
研发费用	千元	
财务费用	千元	62582
其中：利息收入	千元	4169
利息支出	千元	9709
资产减值损失(损失以“-”号记)	千元	
公允价值变动收益(损失以“-”号记)	千元	
投资收益(损失以“-”号记)	千元	594
其他收益	千元	
营业利润	千元	-34617
营业外收入	千元	2633
营业外支出	千元	3274
利润总额	千元	-35258
所得税费用	千元	36746
四、人工成本及增值税		
应付职工薪酬(本期贷方累计发生额)	千元	62801
应交增值税(本期累计发生额)	千元	188092

6-2 房地产开发企业施工、销售和待售情况

指标名称	计量单位	合计	按用途分					
			住宅	其中：90平方米及以下	其中：144平方米以上	办公楼	商业营业用房	其他
房屋施工面积	平方米	3760563	2993207	-	-	13602	245551	508203
其中：本年新开工面积	平方米	843210	568189	-	-	13602	91353	170066
本年房屋竣工面积	平方米	74973	24289	-	-		50684	
其中：不可销售面积	平方米	24289	24289	-	-			
本年住宅竣工套数	套	-	168	-	-	-	-	-
本年房屋竣工价值	万元	2550	1470	-	-		1080	
房屋出租面积	平方米			-	-			
本年商品房销售面积	平方米	483557	382906		31763		16508	84143
现房销售面积	平方米	8201		-	-		8201	
期房销售面积	平方米	475356	382906	-	-		8307	84143
本年商品房销售额	万元	249507	218056		23366		13218	18233
现房销售额	万元	7047		-	-		7047	
期房销售额	万元	242460	218056	-	-		6171	18233
本年商品住宅销售套数	套	-	2906	-	-	-	-	-
现房销售套数	套	-		-	-	-	-	-
期房销售套数	套	-	2906	-	-	-	-	-
可售面积	平方米	1072875	790868	-	-		83375	198632
待售面积	平方米	22836		-	-		22836	
其中：待售1—3年(含1年)	平方米			-	-			
待售3年以上(含3年)	平方米	22836		-	-		22836	

6-3 房地产开发企业投资、资金和土地情况

指标名称	计量单位	1—本月
计划总投资	万元	2522831
自开始建设累计完成投资	万元	919079
本年完成投资	万元	201844
按构成分：		
建筑工程	万元	160281
安装工程	万元	2346
设备工器具购置	万元	132
其他费用	万元	39085
其中：旧建筑物购置费	万元	
土地购置费	万元	13988
按工程用途分：		
住宅	万元	143319
其中：90平方米及以下	万元	3128
90—144平方米	万元	122015
144平方米以上	万元	18176
办公楼	万元	3985
商业营业用房	万元	32984
其他	万元	21556
本年新增固定资产	万元	8694
上年末结余资金	万元	137666
本年实际到位资金	万元	313658
国内贷款	万元	39088
银行贷款	万元	39088
非银行金融机构贷款	万元	
利用外资	万元	
自筹资金	万元	85922
定金及预收款	万元	102235
个人按揭贷款	万元	50193
其他到位资金	万元	36220
本年各项应付款合计	万元	61386
其中：工程款	万元	43590
待开发土地面积	平方米	233042
项目规划占地面积	平方米	2081511
项目规划建筑面积	平方米	5648280
住宅	平方米	4035289
商业营业用房	平方米	452791
办公楼	平方米	41788
其他	平方米	1118412
规划住宅套数	套	30285
其中：90平方米及以下	套	875
144平方米以上	套	3800
项目个数	个	51

6-4 2024年有总承包和专业承包资质的建筑业法人单位财务状况

指标名称	计量单位	本年	
		国有及国有控股企业	
一、年初存货	千元	1029290	
二、期末资产负债			
流动资产合计	千元	3538862	65114
其中：应收账款	千元	1092828	41226
应收工程款	千元	1045159	37597
存货	千元	949665	
固定资产原价	千元	408976	11045
其中：房屋和构筑物	千元	219368	125
机器设备	千元	72850	2259
累计折旧	千元	131944	2030
其中：本年折旧	千元	17779	44
在建工程	千元	239	
无形资产	千元	9964	
其中：土地使用权	千元	9244	
资产总计	千元	4699537	74129
流动负债合计	千元	3821087	43554
其中：应付账款	千元	1649219	10497
非流动负债合计	千元	208	
负债合计	千元	3830509	43554
所有者权益合计	千元	869028	30575
其中：实收资本	千元	552620	7500
其中：个人资本	千元	50033	
三、损益			
营业收入	千元	3563463	29499
其中：主营业务收入	千元	2999979	29499

6-4 续表

指标名称	计量单位	本年	
			国有及国有控股企业
营业成本	千元	3422120	22049
其中：主营业务成本	千元	2867353	22049
税金及附加	千元	15554	142
其中：主营业务税金及附加	千元	9074	142
其他业务利润	千元		
销售费用	千元	915	
管理费用	千元	85481	6440
研发费用	千元	4594	
财务费用	千元	12735	-35
其中：利息收入	千元	3	24
利息支出	千元	1582	
资产减值损失(损失以“-”号记)	千元		
公允价值变动收益(损失以“-”号记)	千元		
投资收益(损失以“-”号记)	千元	628	
其他收益	千元		
营业利润	千元	37384	904
营业外收入	千元	478	17
营业外支出	千元	652	38
利润总额	千元	37210	883
所得税费用	千元	8687	40
四、人工成本及增值税			
应付职工薪酬(本年贷方累计发生额)	千元	613940	6836
应交增值税(本年累计发生额)	千元	142162	1286
五、其他资料			
建筑业企业在境外完成的营业收入	千元		

6-5 建筑业企业房屋竣工面积及价值

房屋建筑分类	自年初累计	
	房屋竣工面积 (平方米)	房屋竣工价值 (千元)
	国有及国有控股企业	国有及国有控股企业
合计	733595	1352885
住宅房屋	633236	1192676
商业及服务用房屋	66168	95566
办公用房屋		
科研、教育、医疗用房屋	9603	24652
文化、体育、娱乐用房屋		
厂房及建筑物	21178	34554
仓库	3410	5437
其他未列明的房屋建筑物*		

6-6 建筑业企业生产经营情况

指标名称	计量单位	本年	
			国有控股企业
一、建筑业合同情况			
签订合同额	千元	10326463	47500
上年结转合同额	千元	7379712	2383
本年新签合同额	千元	2946751	45117
二、承包工程完成情况			
直接从建设单位承揽工程完成的产值	千元	3947516	19371
自行完成施工产值	千元	3947516	19371
分包出去工程的产值	千元		
从建设单位以外承揽工程完成的产值	千元	7690	
三、建筑业总产值			
其中：装配式建筑工程产值	千元	33638	
其中：装饰装修产值	千元	11189	
其中：在外省完成的产值	千元	253811	
建筑工程产值	千元	3560126	19371
安装工程产值	千元	339536	
其他产值	千元	55544	
四、竣工产值			
	千元	1484852	19371
五、房屋施工面积			
其中：新开工面积	平方米	1198174	
六、从业人员			
从事建筑业活动的平均人数	人	7765	126
建筑业企业期末人数	人	5374	195
其中：工程技术人员	人	609	18
七、年末自有施工机械设备			
净值*	千元	41274	456
总台数*	台	701	3
八、企业总产值*			
	千元	3977357	19571
九、本年新签智能建造工程项目合同额*			
其中：新签运用BIM技术的合同额*	千元	227391	

6-7 建筑业企业在外省完成产值

省(自治区、直辖市)名称	建筑业总产值(千元)
河北	210484
四川	6377
云南	36950

七、劳动工资

7-1 各行业分指标从业

指标名称	单位数 (个)	从业人员 期末人数： 本年(人)	其中： 女性； 本年(人)	在岗职工 期末人数； 本年(人)
总计	553	35864	10698	32615
制造业	199	19497	7522	19365
农副食品加工业	12	820	386	802
酒、饮料和精制茶制造业	1	420	154	420
纺织业	22	4776	3327	4776
纺织服装、服饰业	3	376	325	376
木材加工和木、竹、藤、棕、草制品业	2	15		15
家具制造业	1	47	25	47
造纸和纸制品业	8	834	323	833
文教、工美、体育和娱乐用品制造业	1	38	37	38
化学原料和化学制品制造业	2	56	7	56
橡胶和塑料制品业	1	25	7	25
非金属矿物制品业	15	849	274	849
黑色金属冶炼和压延加工业	30	5308	1242	5207
有色金属冶炼和压延加工业	1	44	1	44
金属制品业	8	253	43	253
通用设备制造业	30	1498	429	1498
专用设备制造业	56	3571	779	3564
汽车制造业	4	173	37	170
计算机、通信和其他电子设备制造业	2	394	126	392
电力、热力、燃气及水生产和供应业	15	588	153	570
电力、热力生产和供应业	7	261	41	255
燃气生产和供应业	6	151	48	151
水的生产和供应业	2	176	64	164
建筑业	38	5491	1020	3266
房屋建筑业	19	4535	745	2523
土木工程建筑业	14	715	214	523
建筑安装业	2	115	18	99
建筑装饰、装修和其他建筑业	3	126	43	121
批发和零售业	171	1601	783	1594
批发业	115	906	279	905
零售业	56	695	504	689
交通运输、仓储和邮政业	69	6435	219	5602
道路运输业	67	6366	197	5533
多式联运和运输代理业	1	20	2	20
装卸搬运和仓储业	1	49	20	49
住宿和餐饮业	19	307	197	296
住宿业	5	83	67	81
餐饮业	14	224	130	215
信息传输、软件和信息技术服务业	1	95	95	95
软件和信息技术服务业	1	95	95	95
房地产业	28	976	495	956
房地产开发经营	27	665	294	645
物业管理	1	311	201	311
租赁和商务服务业	4	457	24	454
商务服务业	4	457	24	454
科学研究和技术服务业	2	88	22	88
专业技术服务业	1	81	20	81
科技推广和应用服务业	1	7	2	7
水利、环境和公共设施管理业	1	33	9	33
生态保护和环境治理业	1	33	9	33
居民服务、修理和其他服务业	3	60	15	60
机动车、电子产品和日用产品修理业	3	60	15	60
教育	2	223	140	223
中等教育	2	223	140	223
文化、体育和娱乐业	1	13	4	13
娱乐业	1	13	4	13

人员和工资情况(四上单位)

劳务派遣人员 期末人数； 本年(人)	其他从业人员 期末人数； 本年(人)	中层及以上 管理人员期末 人数；本年(人)	专业技术 人员期末 人数；本年(人)	办事人员和 有关人员期末 人数；本年(人)	社会生产服务和 生活服务人员期末 人数；本年(人)
162	3087	2809	3681	4640	6354
130	2	1398	1456	789	252
18		81	103	55	3
		30	71		
		174	269	42	14
		16	13	2	2
		2	2		
		1	9	4	
1		104	41	2	5
		2	2		
		5	9	6	1
		2	2	4	1
		86	89	23	2
99	2	301	250	395	65
		2	4		
		24	18		
		172	155	54	6
7		336	369	199	140
3		24	14	3	
2		36	36		13
12	6	69	40	219	78
	6	24	33	21	19
		33	2	57	59
12		12	5	141	
	2225	439	1197	1925	8
	2012	300	937	1712	6
	192	107	198	179	
	16	6	25	30	2
	5	26	37	4	
	7	343	86	819	172
	1	198	34	478	59
	6	145	52	341	113
	833	240	659	451	4675
	833	222	659	433	4642
		2		18	
		16			33
4	7	42	15	18	187
2		11			72
2	7	31	15	18	115
		5	4		86
		5	4		86
16	4	195	121	296	340
16	4	186	121	296	38
		9			302
	3	13	5	26	413
	3	13	5	26	413
		13	69	6	
		12	65	4	
		1	4	2	
		3	7	1	8
		3	7	1	8
		8	17	3	32
		8	17	3	32
		40	4	76	103
		40	4	76	103
		1	1	11	
		1	1	11	

7-1 续表1

指标名称	生产制造及有关人员期末人数；本年(人)	从业人员平均人数；本年(人)	在岗职工平均人数；本年(人)	劳务派遣人员平均人数；本年(人)
总计	18380	36633	33056	160
制造业	15602	19561	19428	129
农副食品加工业	578	825	807	18
酒、饮料和精制茶制造业	319	431	431	
纺织业	4277	4772	4772	
纺织服装、服饰业	343	395	395	
木材加工和木、竹、藤、棕、草制品业	11	15	15	
家具制造业	33	72	72	
造纸和纸制品业	682	772	771	1
文教、工美、体育和娱乐用品制造业	34	38	38	
化学原料和化学制品制造业	35	56	56	
橡胶和塑料制品业	16	25	25	
非金属矿物制品业	649	891	891	
黑色金属冶炼和压延加工业	4297	5298	5198	98
有色金属冶炼和压延加工业	38	35	35	
金属制品业	211	256	256	
通用设备制造业	1111	1532	1530	
专用设备制造业	2527	3603	3596	7
汽车制造业	132	195	192	3
计算机、通信和其他电子设备制造业	309	350	348	2
电力、热力、燃气及水生产和供应业	182	581	565	10
电力、热力生产和供应业	164	261	255	
燃气生产和供应业		153	153	
水的生产和供应业	18	167	157	10
建筑业	1922	6713	4218	
房屋建筑业	1580	5493	3150	
土木工程建筑业	231	631	503	
建筑安装业	52	113	95	
建筑装饰、装修和其他建筑业	59	476	470	
批发和零售业	181	1589	1580	1
批发业	137	901	899	
零售业	44	688	681	1
交通运输、仓储和邮政业	410	5695	4805	
道路运输业	410	5626	4736	
多式联运和运输代理业		20	20	
装卸搬运和仓储业		49	49	
住宿和餐饮业	45	321	310	4
住宿业		81	79	2
餐饮业	45	240	231	2
信息传输、软件和信息技术服务业		32	32	
软件和信息技术服务业		32	32	
房地产业	24	995	975	16
房地产开发经营	24	707	687	16
物业管理		288	288	
租赁和商务服务业		732	729	
商务服务业		732	729	
科学研究和技术服务业		101	101	
专业技术服务业		94	94	
科技推广和应用服务业		7	7	
水利、环境和公共设施管理业	14	33	33	
生态保护和环境治理业	14	33	33	
居民服务、修理和其他服务业		58	58	
机动车、电子产品和日用产品修理业		58	58	
教育		209	209	
中等教育		209	209	
文化、体育和娱乐业		13	13	
娱乐业		13	13	

其他从业人员 平均人数； 本年(人)	中层及以上 管理人员平均人数； 本年(人)	专业技术人员 平均人数； 本年(人)	办事人员和 有关人员平均人数； 本年(人)	社会生产服务和 生活服务人员 平均人数；本年(人)	生产制造及 有关人员平均人数； 本年(人)
3417	2806	3694	5513	5671	18949
4	1393	1448	795	252	15673
	82	103	55	3	582
	30	71			330
	163	256	42	14	4297
	16	13	2	2	362
	2	2			11
	1	13	4		54
	104	42	2	5	619
	2	2			34
	5	9	6	1	35
	2	2	4	1	16
	86	89	23	2	691
2	301	252	395	65	4285
	2	4			29
	24	15			217
2	178	155	54	6	1139
	335	370	205	140	2553
	24	14	3		154
	36	36		13	265
6	64	40	217	79	181
6	24	33	21	20	163
	29	2	63	59	
	11	5	133		18
2495	435	1201	2730	16	2331
2343	295	938	2534	14	1712
128	108	201	162		160
18	6	25	30	2	50
6	26	37	4		409
8	347	85	804	164	189
2	201	33	462	57	148
6	146	52	342	107	41
890	239	654	505	3805	492
890	223	654	487	3770	492
	2		18		
	14			35	
7	42	15	18	201	45
	11			70	
7	31	15	18	131	45
	5	4		23	
	5	4		23	
4	203	134	321	313	24
4	194	134	321	34	24
	9			279	
3	13	5	26	688	
3	13	5	26	688	
	13	82	6		
	12	78	4		
	1	4	2		
	3	7	1	8	14
	3	7	1	8	14
	8	16	3	31	
	8	16	3	31	
	40	2	76	91	
	40	2	76	91	
	1	1	11		
	1	1	11		

7-1 续表2

指标名称	从业人员工资 总额；本年(千元)	在岗职工工资 总额；本年(千元)	劳务派遣人员工资 总额；本年(千元)	其他从业人员工资 总额；本年(千元)
总计	2268290	2069879	7986	190424
制造业	1205517	1199007	6380	130
农副食品加工业	57901	57173	728	
酒、饮料和精制茶制造业	29766	29766		
纺织业	234238	234238		
纺织服装、服饰业	16488	16488		
木材加工和木、竹、藤、棕、草制品业	947	947		
家具制造业	4207	4207		
造纸和纸制品业	46491	46441	50	
文教、工美、体育和娱乐用品制造业	1915	1915		
化学原料和化学制品制造业	3056	3056		
橡胶和塑料制品业	1392	1392		
非金属矿物制品业	66797	66797		
黑色金属冶炼和压延加工业	342646	337362	5266	18
有色金属冶炼和压延加工业	2678	2678		
金属制品业	18789	18789		
通用设备制造业	106132	106020		112
专用设备制造业	234798	234640	158	
汽车制造业	14181	14039	142	
计算机、通信和其他电子设备制造业	23095	23059	36	
电力、热力、燃气及水生产和供应业	40215	38770	873	572
电力、热力生产和供应业	20087	19515		572
燃气生产和供应业	8307	8307		
水的生产和供应业	11821	10948	873	
建筑业	388059	247429		140630
房屋建筑业	325138	191007		134131
土木工程建筑业	39410	34192		5218
建筑安装业	5434	4644		790
建筑装饰、装修和其他建筑业	18077	17586		491
批发和零售业	98830	98399	12	418
批发业	58428	58338		89
零售业	40402	40061	12	329
交通运输、仓储和邮政业	392444	344560		47884
道路运输业	387764	339880		47884
多式联运和运输代理业	1350	1350		
装卸搬运和仓储业	3330	3330		
住宿和餐饮业	14856	14372	94	390
住宿业	3402	3354	48	
餐饮业	11454	11018	46	390
信息传输、软件和信息技术服务业	651	651		
软件和信息技术服务业	651	651		
房地产业	76388	75596	627	165
房地产开发经营	71029	70237	627	165
物业管理	5359	5359		
租赁和商务服务业	14812	14577		235
商务服务业	14812	14577		235
科学研究和技术服务业	8075	8075		
专业技术服务业	7430	7430		
科技推广和应用服务业	645	645		
水利、环境和公共设施管理业	8017	8017		
生态保护和环境治理业	8017	8017		
居民服务、修理和其他服务业	3766	3766		
机动车、电子产品和日用产品修理业	3766	3766		
教育	15869	15869		
中等教育	15869	15869		
文化、体育和娱乐业	791	791		
娱乐业	791	791		

中层及以上 管理人员工资 总额；本年(千元)	专业技术人员工资 总额；本年(千元)	办事人员和 有关人员工资 总额；本年(千元)	社会生产服务和 生活服务人员 工资总额；本年(千元)	生产制造及有关人员 工资总额；本年(千元)
249213	255133	331977	339307	1092655
124980	96882	44407	15045	924200
10496	7397	4226	263	35519
3709	6085			19972
11095	13643	2139	693	206668
1077	728	72	67	14543
130	125			692
276	1020	254		2657
10130	2545	72	299	33445
103	102			1710
350	596	254	43	1813
221	99	246	44	782
6955	6716	1169	87	51870
26434	17960	19592	3180	275478
212	302			2164
1849	1132			15808
17362	8183	4191	257	76139
29659	26298	11998	9387	157455
2165	1312	194		10511
2757	2639		725	16974
6956	3115	13446	4129	12569
3221	2795	1710	1125	11236
2330	104	2869	3004	
1405	216	8867		1333
33730	83536	161036	611	109145
21566	66219	150860	519	85974
9966	14219	8613		6611
383	1256	1261	92	2442
1815	1842	302		14118
25630	5612	44704	13246	9636
14796	2498	27529	6024	7582
10834	3114	17175	7222	2054
18987	42355	32813	265632	32658
17812	42355	31645	263295	32658
182		1168		
993			2337	
2742	910	933	8737	1534
493			2909	
2249	910	933	5828	1534
115	15		521	
115	15		521	
26879	12884	27906	6982	1737
26416	12884	27906	2086	1737
463			4896	
1093	168	930	12621	
1093	168	930	12621	
1242	6394	439		
1100	6082	248		
142	312	191		
2600	1820	272	2149	1176
2600	1820	272	2149	1176
687	1281	236	1562	
687	1281	236	1562	
3510	100	4187	8072	
3510	100	4187	8072	
62	61	668		
62	61	668		

7-2 2024年各县市区城镇非私营单位

地区	从业人员(人)										
	从业人员						从业人员				
	期末人数	其中： 女性	在岗职工	劳务派遣 人员	在岗劳务	其他从 业人员	平均人数	在岗职工	劳务派 遣人员	在岗劳务	其他从 业人员
聊城	396289	177532	344511	21838	366349	29939	401058	347724	21808	369531	31527
东昌府	125289	70553	104407	5973	110380	14909	129958	108222	5023	113245	16712
茌平	33962	14652	31795	1323	33118	844	33838	32341	862	33203	635
阳谷	34927	13252	32013	2529	34542	386	36317	33200	2713	35912	405
莘县	34326	13091	30796	2095	32891	1435	33189	30237	1752	31990	1199
东阿	25829	9826	23653	1755	25408	420	27383	25307	1767	27073	310
冠县	26697	11250	24020	862	24882	1816	26395	22595	688	23283	3112
高唐	34975	14777	33259	1003	34262	713	39168	37083	1030	38113	1055
高新区	11775	5727	9868	801	10669	1107	10253	8605	600	9205	1048
开发区	33349	11173	24587	1127	25714	7635	30643	22944	1012	23957	6686
度假区	3773	1636	3428	297	3725	48	4395	4142	222	4364	31
临清市	31386	11594	26685	4074	30759	627	29518	23046	6140	29186	333

从业人员人数、工资总额、平均工资情况

工资总额(千元)					平均工资(元)				
从业人员 工资总额	在岗职工	劳务派遣 人员	在岗劳务	其他从 业人员	从业人员 平均工资	在岗职工	劳务派遣 人员	在岗劳务	其他从 业人员
13822988	12539566	384251	12923817	899171	106365	115869	76496	114122	53803
2743587	2665015	59039	2724054	19533	81079	82403	68491	82041	30760
3283115	3109594	160386	3269981	13134	90402	93663	59125	91054	32461
2852772	2725586	90792	2816378	36394	85955	90141	51808	88041	30344
2289198	2176667	97019	2273686	15512	83599	86011	54921	83983	50055
2144364	2007986	40259	2048244	96119	81240	88870	58478	87971	30883
2732195	2630312	65990	2696302	35893	69755	70930	64094	70745	34013
1047346	925791	48154	973945	73401	102152	107582	80309	105805	70057
2842590	2433143	68406	2501549	341041	92764	106045	67571	104419	51006
421828	405641	14757	420397	1431	95979	97930	66618	96340	45704
2561529	2218175	329201	2547376	14153	86778	96249	53620	87282	42541

八、人口

8-1 人口及其变动

地区别	年末总户数(户)	年 末 总 人 口								
		合计	城镇人口	乡村人口	性 别		年 龄			
					男	女	0-17岁	18-34岁	35-59岁	60岁及以上
冠县	304249	838000	262353	575647	440129	397871	203428	138676	318572	177324
清泉街道	32807	84581	67903	16678	44114	40467	20574	13654	32679	17674
崇文街道	17769	50982	42454	8528	26347	24635	13314	8711	19391	9566
烟庄街道	14670	42539	33674	8865	21921	20618	10640	6690	16305	8904
贾镇	15133	40985	9221	31764	21523	19462	9894	6620	15718	8753
桑阿镇	24161	66687	25740	40947	34944	31743	15047	11210	24978	15452
柳林镇	19233	49333	16845	32488	26119	23214	10437	8187	19377	11332
清水镇	14038	40876	4691	36185	21589	19287	10828	7287	14961	7800
东古城镇	27406	81450	6309	75141	42949	38501	21230	14008	30809	15403
北馆陶镇	13399	39485	8087	31398	20832	18653	9895	7542	14591	7457
店子镇	12588	33800	11938	21862	17805	15995	8198	5480	12915	7207
定远寨镇	13153	35946	8998	26948	19083	16863	9177	5568	13746	7455
辛集镇	17974	46295	8391	37904	24316	21979	10337	7222	17864	10872
梁堂镇	12872	37130	4368	32762	19572	17558	9193	6024	13673	8240
范寨镇	12955	32903	2090	30813	17438	15465	6598	5520	12703	8082
甘官屯镇	17471	46266	11644	34622	24322	21944	11311	7687	17608	9660
斜店乡	13144	39491		39491	20574	18917	10025	6314	14925	8227
兰沃乡	13676	35513		35513	18816	16697	8407	5508	13528	8070
万善乡	11800	33738		33738	17865	15873	8323	5444	12801	7170

情况统计年报表

单位：户、人

本年度人口变动									
出生			死亡			迁入		迁出	
合计	男	女	合计	男	女	省内 迁入	省外 迁入	迁往 省内	迁往 省外
4371	2331	2040	6440	3530	2910	988	523	4865	1766
546	304	242	555	335	220	140	62	495	142
364	198	166	531	296	235	82	33	192	72
229	123	106	453	243	210	16	17	119	51
174	92	82	308	151	157	22	25	266	85
339	174	165	460	247	213	118	49	460	118
224	126	98	333	175	158	98	26	544	141
205	116	89	269	160	109	25	18	121	60
392	199	193	573	326	247	63	76	181	207
242	129	113	260	157	103	39	26	80	171
188	100	88	257	150	107	27	21	95	61
158	84	74	218	126	92	44	16	501	71
223	132	91	450	239	211	78	25	585	109
187	102	85	375	191	184	44	14	96	45
158	83	75	214	119	95	34	18	452	84
190	96	94	392	223	169	60	22	275	70
197	106	91	220	109	111	37	39	102	86
168	85	83	333	172	161	41	14	240	60
187	82	105	239	111	128	20	22	61	133

填表说明

一、本表由各省、自治区、直辖市公安厅、局负责填写、汇总，于次年1月15日前报公安部三局。

二、本表统计时点为11月30日24时。

三、本表主栏填写地区别。省、自治区的报表填写顺序为省辖地区级市，市辖区，市辖县，县级市，省辖地区，县级市，县；直辖市的报表填写顺序为区，县。表列地名填写全称。厂矿、农场、林区等不在表中列出（已经国务院批准为县级行政区划的除外），其人口计入所属市或县的“所辖行政单位”中。

四、主要指标解释：

1、**总户数** 包括家庭户和集体户。

2、**总人口** 指有常住户口的人。

3、**城镇人口** 指常住户口登记在城镇范围内的人员。其中，城镇包括城区和镇区。城区是指在市辖区和不设区的市，区、市政府驻地的实际建设连接到的居民委员会和其他区域；镇区是指在城区以外的县人民政府驻地和其他镇，政府驻地的实际建设连接到的居民委员会和其他区域。与政府驻地的实际建设不连接，且常住人口在3000人以上的独立的工矿区、开发区、科研单位、大专院校等特殊区域及农场、林场的场部驻地视为镇区。

4、**乡村人口** 指常住户口登记在乡村范围内的人员。乡村是指城镇以外的区域。

5、**出生** 指出生后有生命现象的婴儿（含随即死亡的）和往年出生未落户的小孩。

6、**死亡** 指正常和非正常死亡的人，包括出生后有生命迹象随即死亡的婴儿。

7、**迁出、迁入** 指经市（区）、县公安机关批准已办理户口迁移手续，跨市（系指市区，下同）、县迁移的；同一市、县范围内，由一般地区迁往国务院或者省级人民政府批准的经济特区、经济技术开发区、高新技术产业等特定地区；由农村迁往城镇的。在本市、本镇（乡）范围内迁移的，不作迁出或迁入统计。因服现役、出境注销户口的，作迁往省外统计；因退出现役或入境落常住户口的，作省外迁入统计。刑满释放人员被注销户口后恢复户口的，可根据实际情况，分别作省内、外迁入统计；情况不明的，均作省内迁出或迁入统计。因行政区划变动引起的人口增减数和注销重复户口数，不得作迁出、迁入统计，应将变动情况报上级公安机关，并加以说明。

8-2 2020—2024年冠县常住人口及城镇化率

	常住人口 (万人)	城镇化率 (%)
2020	71.95	40.98
2021	71.47	42.00
2022	70.97	42.85
2023	69.56	43.80
2024	68.60	45.06

九、交通运输与邮电业

9-1 2024年公路网结构

单位：公里

项目	高速公路	一级公路	二级公路	三级公路	四级公路	总计	比重
国道		43.601	13.516			57.117	2.20%
省道	37.383	11.981	77.614			126.978	4.89%
县道				244.816	14.044	258.86	9.97%
乡道				177.55	202.319	379.869	14.63%
村道				135.354	1638.999	1774.353	68.32%
总计	37.383	55.582	91.13	557.72	1855.362	2597.177	100.00%
比重	1.44%	2.14%	3.51%	21.47%	71.44%	100.00%	

9-2 全社会客货运输量

指标名称	单位	数量
客运量	万人	277.317
旅客周转量	万人公里	7852.75
货运量	万吨	2481.3411
货运周转量	万吨公里	821842

9-3 电信数据

项目	单位	数量
电信业务量	万元	3536
宽带用户	户	36425
市内电话	部	1869

9-4 联通数据

项目	单位	数量
电信业务量	万元	7437
宽带用户	户	82054
市内电话	部	36894

9-5 移动数据

项目	单位	数量
电信业务量	万元	25600
宽带用户	户	130000
市内电话	部	7035

9-6 邮电业务主要情况

项目	单位	数量
邮政局所数	处	19
邮路总长度	公里	178580
邮运汽车	辆	4
邮政业务总量	万元	21800
函件	万份	14.84
报纸期发份数	份	266016
杂志期发份数	份	172357
特快	万件	140
储蓄(存量)	亿元	110.16
集邮	万枚	10.57

十、财政 保险

10-1 一般公共预算

项 目	预算数	调整预算数	决算数
税收收入	108,940	95,916	96,194
增值税	50,500	41,258	40,749
企业所得税	11,500	8,238	8,289
个人所得税	1,180	996	1,045
资源税	1,720	1,306	1,306
城市维护建设税	3,820	3,417	3,543
房产税	2,750	3,508	3,515
印花税	5,350	5,820	5,829
城镇土地使用税	6,710	6,898	6,913
土地增值税	7,950	9,204	9,372
车船税	3,050	2,706	2,790
耕地占用税		3,065	3,086
契税	13,560	9,168	9,423
环境保护税	850	332	334
其他税收收入			
非税收入	37,370	42,684	44,779
专项收入	5,520	5,518	5,119
行政事业性收费收入	5,200	14,312	15,159
罚没收入	15,900	12,942	14,013
国有资源(资产)有偿使用收入	8,950	8,317	8,737
捐赠收入		1	151
政府住房基金收入	1,800	1,584	1,590
其他收入			
国有资本经营收入		10	10
本年收入合计	146,310	138,600	140,973

收支决算总表

单位：万元

项 目	预算数	调整预算数	决算数
一般公共服务支出	61,000	61,662	65,121
外交支出			
国防支出	135	207	216
公共安全支出	10,000	13,733	16,696
教育支出	121,435	130,700	130,830
科学技术支出	550	587	719
文化旅游体育与传媒支出	2,400	2,531	2,892
社会保障和就业支出	102,093	120,305	123,497
卫生健康支出	29,280	35,541	41,521
节能环保支出	8,300	9,496	11,950
城乡社区支出	8,600	14,629	17,628
农林水支出	74,870	114,809	134,477
交通运输支出	4,100	6,511	8,608
资源勘探信息等支出	2,800	5,577	6,569
商业服务业等支出	500	659	748
金融支出	150	279	345
援助其他地区支出	151	131	181
自然资源海洋气象等支出	4,620	3,902	4,588
住房保障支出	10,960	7,141	13,572
粮油物资储备支出	410	321	1,220
灾害防治及应急管理支出	40,000	18,939	29,397
预备费	4,700		
债务付息支出	2,328	2,327	
债务发行费用支出			2,327
其他支出		13	17
本年支出合计	489,382	550,000	613,119

10-2 冠县保险业务完成情况

单位：万元

保费收入	理赔支出
------	------

83816.74

41030.58

十一、教育 卫生 民政 社会保障

11-1 普通中学、小学在校学生及教职工基本情况

项目	单位	合计	小学	初中	高中
学校数	所	147	107	28	12
在校学生数	人	134290	68785	39387	26118
教职工数	人	8260	3731	3211	1318

注：初中含九年一贯制学校

11-2 2024年卫生机构、床位

单位名称	医院、 卫生院数	医院、卫生院 床位数(编制床位数)	职工总人数 (在岗职工数)	医院、卫生院 卫生技术人员数
冠县人民医院	1	480	1077	905
冠县新华医院	1	400	830	697
冠县百姓医院	1	99	67	59
冠县人民医院定远寨分院(已注销)	1	80		
冠县康明眼科医院(已停业)	1			
冠县怡宁医院	1	90	61	46
冠县善民中医医院	1	20	34	27
冠县九州眼科医院	1	24	24	18
冠县第一中医医院	1	95	233	206
冠县烟庄街道办事处社区卫生服务中心	1	18	117	70
冠县清泉街道办事处社区卫生服务中心	1	50	117	111
冠县崇文街道办事处社区卫生服务中心	1	10	55	52
冠县梁堂镇卫生院	1	20	58	53
冠县桑阿镇中心卫生院	1	70	92	87
冠县斜店乡卫生院	1	20	55	55
冠县范寨镇卫生院	1	20	79	37
冠县贾镇卫生院	1	40	65	61
冠县万善乡卫生院	1	20	60	53
冠县定远寨镇卫生院	1	15	38	36
冠县清水镇中心卫生院	1	50	133	114
冠县柳林镇中心卫生院	1	80	92	71
冠县辛集镇中心卫生院	1	299	370	299
冠县兰沃乡卫生院	1	20	52	41
冠县店子镇卫生院	1	20	61	58
冠县甘官屯镇卫生院	1	20	55	50
冠县北馆陶镇中心卫生院	1	50	64	58
冠县东古城镇中心卫生院	1	70	152	125
冠县妇幼保健计划生育服务中心	1	90	170	139
疾控中心	1		114	88
合计	29	2270	4325	3616

和各类技术人员等情况

其中： 执业医师	执业 助理医师	注册 护士	药(士)师	检验师	其他卫生 技术人员	5岁以下儿童死亡率‰	婴儿 死亡率‰	产妇住院 分娩比例
332	10	451	37	32	19			
226	5	384	23	22	5			
14	2	37	2	1				
5	1	32	3	2	3			
6		14	2	1				
5		9	1	1	1			
50	10	99	19	5	19			
23	5	23	4	4	6	9.35	9.35	100%
30	15	34	9	5	11	5.48	2.74	100%
14	8	20	4	3				100%
9	7	22	4	3	4	10.31		100%
24	10	37	3	5	4			100%
19	4	20	3	5		17.54	8.77	100%
10	3	10	2	2	5			100%
15	18	9	4	1	9			100%
14	5	17	5	4	2	8.93	8.93	100%
9	6	7	2	3	3			100%
30	8	50	7	4	13	8.13		100%
21	10	15	3	4	15	10.75		100%
66	18	145	18	14	21			100%
16	5	9	5	4				100%
16	10	17	3	5	2			100%
11	5	13	5	1	10			100%
21	4	14	3	2	10			100%
27	8	58	7	7	13			100%
35	2	58	3	8	24			100%
41	7	21	3	8	8			
1089	186	1625	184	156	207	3.55	1.97	100%

11-3 民政事业基本情况

项目	单位	数量
一、社会救助情况		
城镇居民低保人数	人	268
城镇最低生活保障支出	万元	186.8861
农村居民低保人数	人	11226
农村最低生活保障支出	万元	5969.9572
临时救助	人	1917
临时救助支出	万元	153.1
分散农村特困人员人数	人	2234
分散农村特困人员资金支出	万元	2542.0427
二、社会福利事业情况		
单位数	个	7
床位数	张	1246
收养人数	人	475
三、社会捐赠资金额		
	万元	248.8

11-4 城乡居民最低生活保障指标数据

计量单位：人

乡镇街道	城市居民最低生活保障人数	农村居民最低生活保障人数
清泉街道	173	691
崇文街道	40	539
烟庄街道		263
斜店乡		826
东古城镇	29	1166
北馆陶镇	1	825
万善乡		508
店子镇		439
清水镇	6	457
兰沃乡	2	638
甘官屯镇		415
柳林镇	8	522
辛集镇	3	458
范寨镇	1	757
定远寨镇		473
桑阿镇	3	1536
贾镇	2	328
梁堂镇		385
合计	268	11226

11-5 社会保障主要指标

项目	单位	数量
城镇登记失业人员数	人	1176
离休人数	人	15
退休人数	人	176106
退职人数	人	44
离休、退休人员保险福利费用	万元	143281.28
其中：离休金	万元	227.2
退休金	万元	132403.08

11-6 社会保险基金收支及累计结余

单位：万元

项目	合计	企业基本养老保险	机关事业单位养老保险	失业保险	工伤保险
基金收入	160223.73	107718	43739	4987.73	3779
基金支出	160487.81	107238	44516	4982.81	3751
累计结余	5868.02	3580	2097	7.02	184

11-7 社会保险参保人数

单位：人

项目	城镇职工社会基本养老保险		失业保险	工伤保险
	企业基本养老保险	机关事业单位养老保险		
2024年度	68751	24075	33542	70882

11-8 城镇职工养老保险基本情况

项目	单位	数量
一、年末参保人数	人	92826
职工	人	66988
其中：企业	人	42601
离休、退休、退职人数	人	23455
二、基金收支情况		
基金收入	万元	151457
基金支出	万元	151754
三、企业养老金社会化发放人情况		
养老金实发人数	人	15964
其中：社会化发放人数	人	15964
社会化发放率	%	100%

十二、城建 气象 旅游 安全生产

12-1 城市基础设施

项目	单位	数量
一、设施水平		
城市人口密度	人/平方公里	1089
人均日生活用水量	升	86.87
用水普及率	%	100
燃气普及率	%	100
人均城市道路面积	平方米	33.41
建成区排水管道密度	公里/平方公里	13.14
二、供水情况		
供水总量	万立方米	881.09
其中：生产运营用水	万立方米	300.82
用水人口	万人	18.25
三、市政设施		
道路面积	万平方米	609.76
其中：人行道面积	万平方米	73.06
道路长度	公里	407.68
路灯盏数	盏	15454
桥梁数	座	23
污水年排放量	万吨	837
污水年处理量	万吨	826
四、园林绿化		
园林绿地面积	公顷	1638
公园个数	个	7
公园面积	公顷	244
口袋公园个数	个	15
建成区绿化覆盖面积	万平方米	1308
建成区绿化覆盖率	%	40.69
建成区绿地面积	万平方米	1129
建成区绿地率	%	35.12
公园绿地面积	万平方米	282
人均绿地公园面积	平方米/人	15.47
建成区面积	平方公里	32.16

12-2 主要气象要素

指标名称 月份	平均气温(℃)		降水量(mm)		日照时数(h)	
	2024年	2023年	2024年	2023年	2024年	2023年
1月	-1.6	-1.1	6.8	3.7	183.3	177.1
2月	1.5	3.6	10.6	10.9	145.4	144
3月	10.3	11.7	8.5	0.9	223.3	230.2
4月	17.0	14.8	0.9	66.1	222.8	189.4
5月	21.3	20.4	4.4	55.1	298.1	180.7
6月	27.4	26.0	22.6	46.9	246.2	279.9
7月	27.4	28.5	288.1	262.5	154.3	234.2
8月	27.9	26.4	223.7	108.5	247.2	244.4
9月	22.6	22.3	32.2	156.6	170.9	183.3
10月	14.2	15.4	35.1	0.1	192.4	207.4
11月	9.0	6	13.2	54.3	150.0	200.9
12月	-0.9	-2.9		29.5	194.5	178.8
全年	14.7(平均)	14.3(平均)	646.1(合计)	795.1(合计)	2428.4(合计)	2450.3(合计)

12-3 旅游业情况

项目	单位	数量
旅行社总数	个	17
旅行社职工人数	人	20
星级酒店总数	个	3
A级景区	个	11
其中：3A景区	个	6
2A景区	个	5

12-4 安全

	事故起数			死亡人数		
	本年累计	同期累计	±%	本年累计	同期累计	±%
合 计	7	8	-12.50%	4	4	0%
一、工矿商贸合计						
1、煤矿						
2、金属非金属矿山						
3、建筑施工						
4、化工和危险化学品						
其中：危险化学品						
5、烟花爆竹						
6、冶金机械等8行业						
7、工商贸其他						
二、生产经营性火灾						
三、道路交通	7	8	-12.50%	4	4	0%
四、水上交通						
五、铁路交通						
六、民航飞行						
七、农业机械						
八、渔业船舶						
九、其他						

生产事故

受伤人数			经济损失(万元)		
本年累计	同期累计	±%	本年累计	同期累计	±%
3	5	-40.00%	1.25	2.9	-56.80%

3 5 -40.00% 1.25 2.9 -56.80%

十三、附

中华人民共和国统计法

(1983年12月8日第六届全国人民代表大会常务委员会第三次会议通过 根据1996年5月15日第八届全国人民代表大会常务委员会第十九次会议《关于修改〈中华人民共和国统计法〉的决定》第一次修正 2009年6月27日第十一届全国人民代表大会常务委员会第九次会议修订 根据2024年9月13日第十四届全国人民代表大会常务委员会第十一次会议《全国人民代表大会常务委员会关于修改〈中华人民共和国统计法〉的决定》第二次修正)

第一章 总则

第一条 为了科学、有效地组织统计工作，保障统计资料的真实性、准确性、完整性和及时性，加强统计监督，发挥统计在了解国情国力、服务经济社会高质量发展中的重要作用，推动全面建设社会主义现代化国家，制定本法。

第二条 本法适用于各级人民政府、县级以上人民政府统计机构和有关部门组织实施的统计活动。

统计的基本任务是对经济社会发展情况进行统计调查、统计分析，提供统计资料和统计咨询意见，实行统计监督。

第三条 统计工作坚持中国共产党的领导。

国家建立集中统一的统计系统，实行统一领导、分级负责的统计管理体制。

第四条 国务院和地方各级人民政府、各有关部门应当加强对统计工作的组织领导，为统计工作提供必要的保障。

第五条 国家加强统计科学研究，根据经济社会发展的新情况，健全科学合理的统计标准和统计指标体系，将新经济新领域纳入统计调查范围，并不断改进统计调查方法，提高统计的科学性。

国家有计划地加强统计信息化建设，推动现代信息技术与统计工作深度融合，促进统计信息搜集、处理、传输、共享、存储技术和统计数据库体系的现代化。

第六条 国家构建系统完整、协同高效、约束有力、权威可靠的统计监督体系。

统计机构根据统计调查制度和经批准的计划安排，对各地区、各部门贯彻落实国家重大经济社会政策措施情况、履行统计法定职责情况进行统计监督。

第七条 统计机构和统计人员依照本法规定独立行使统计调查、统计报告、统计监督的职权，不受侵犯。

地方各级人民政府、县级以上人民政府统计机构和有关部门以及各单位的负责人，不得自行修改统计机构和统计人员依法搜集、整理的统计资料，不得以任何方式要求统计机构、统计人员及其他机构、人员伪造、篡改统计资料，不得明示、暗示下级单位及其人员或者统计调查对象填报虚假统计数据，不得对依法履行职责或者拒绝、抵制统计违法行为的单位和个人打击报复。

第八条 国家机关、企业事业单位和其他组织以及个体工商户和个人等统计调查对象，必须依照本法和国家有关规定，真实、准确、完整、及时地提供统计调查所需的资料，不得提供不真实或者不完整的统计资料，不得迟报、拒报统计资料。

第九条 地方各级人民政府、县级以上人民政府统计机构和有关部门应当根据国家有关规定，将防范和惩治统计造假、弄虚作假纳入依法行政、依法履行职责范围，建立健全相关责任制，加强对领导干部统计工作的考核管理，依法对统计造假、弄虚作假行为追究法律责任。

第十条 统计工作应当接受社会公众的监督。任何单位和个人有权检举统计中弄虚作假等违法行为。对检举有功的单位和个人应当给予表彰和奖励。

第十一条 统计机构和统计人员对在统计工作中知悉的国家秘密、工作秘密、商业秘密、个人隐私和个人信息，应当予以保密，不得泄露或者向他人非法提供。

第十二条 任何单位和个人不得利用虚假统计资料骗取荣誉称号、物质利益或者职务职级等晋升。

第二章 统计调查管理

第十三条 统计调查项目包括国家统计局调查项目、部门统计调查项目和地方统计调查项目。

国家统计局调查项目是指全国性基本情况的统计调查项目。部门统计调查项目是指国务院有关部门的专业性统计调查项目。地方统计调查项目是指县级以上地方人民政府及其部门的地方性统计调查项目。

国家统计局调查项目、部门统计调查项目、地方统计调查项目应当明确分工，互相衔接，不得重复。

第十四条 国家统计局调查项目由国家统计局制定，或者由国家统计局和国务院有关部门共同制定，报国务院备案；重大的国家统计局调查项目报国务院审批。

部门统计调查项目由国务院有关部门制定。统计调查对象属于本部门管辖系统的，报国家统计局备案；统计调查对象超出本部门管辖系统的，报国家统计局审批。

地方统计调查项目由县级以上地方人民政府统计机构和有关部门分别制定或者共同制定。其中，由省级人民政府统计机构单独制定或者和有关部门共同制定的，报国家统计局审批；由省级以下人民政府统计机构单独制定或者和有关部门共同制定的，报省级人民政府统计机构审批；由县级以上地方人民政府有关部门制定的，报本级人民政府统计机构审批。

第十五条 统计调查项目的审批机关应当对调查项目的必要性、可行性、科学性进行审查，对符合法定条件的，作出予以批准的书面决定，并公布；对不符合法定条件的，作出不予批准的书面决定，并说明理由。

第十六条 制定统计调查项目，应当同时制

定该项目的统计调查制度，并依照本法第十四条的规定一并报经审批或者备案。

统计调查制度应当对调查目的、调查内容、调查方法、调查对象、调查组织方式、调查表式、统计资料的报送和公布等作出规定。

统计调查应当按照统计调查制度组织实施。变更统计调查制度的内容，应当报经原审批机关批准或者原备案机关备案。

第十七条 统计调查表应当标明表号、制定机关、批准或者备案文号、有效期限等标志。

对未标明前款规定的标志或者超过有效期限的统计调查表，统计调查对象有权拒绝填报；县级以上人民政府统计机构应当依法责令停止有关统计调查活动。

第十八条 搜集、整理统计资料，应当以周期性普查为基础，以经常性抽样调查为主体，综合运用全面调查、重点调查等方法，并充分利用行政记录、社会大数据等资料。

重大国情国力普查由国务院统一领导，国务院和地方人民政府组织统计机构和有关部门共同实施。

第十九条 国家制定统一的统计标准，保障统计调查采用的指标涵义、计算方法、分类目录、调查表式和统计编码等的标准化。

国家统计标准由国家统计局制定，或者由国家统计局和国务院标准化主管部门共同制定。

国务院有关部门可以制定补充性的部门统计标准，报国家统计局审批。部门统计标准不得与国家统计标准相抵触。

第二十条 国家实施统一的国民经济核算制度。

国家统计局统一组织和实施地区生产总值核算工作。

第二十一条 县级以上人民政府统计机构根据统计任务的需要，可以在统计调查对象中推广使用计算机网络报送统计资料。

第二十二条 县级以上人民政府应当将统计工作所需经费列入财政预算。

重大国情国力普查所需经费，由国务院和地方人民政府共同负担，列入相应年度的财政预算，按时拨付，确保到位。

第三章 统计资料的管理和公布

第二十三条 县级以上人民政府统计机构和有关部门以及乡、镇人民政府，应当按照国家有关规定建立统计资料的保存、管理制度。

县级以上人民政府统计机构和有关部门建立健全统计信息共享机制，明确统计信息的共享范围、标准和程序。

第二十四条 国家机关、企业事业单位和其他组织等统计调查对象，应当按照国家有关规定设置原始记录、统计台账，推动统计台账电子化、数字化、标准化，建立健全统计资料的审核、签署、报送、归档等管理制度。

统计资料的审核、签署人员应当对其审核、签署的统计资料的真实性、准确性和完整性负责。

第二十五条 县级以上人民政府有关部门应当及时向本级人民政府统计机构提供统计所需的行政记录资料和国民经济核算所需的财务资料、财政资料及其他资料，并按照统计调查制度的规定及时向本级人民政府统计机构报送其组织实施统计调查取得的有关资料。

县级以上人民政府统计机构应当及时向本级人民政府有关部门提供有关统计资料。

第二十六条 县级以上人民政府统计机构按照国家有关规定，定期公布统计资料。

国家统计数据以国家统计局公布的数据为准。

第二十七条 县级以上人民政府有关部门统计调查取得的统计资料，由本部门按照国家有关规定公布。

第二十八条 统计调查中获得的能够识别或者推断单个统计调查对象身份的资料，任何单位和个人不得对外提供、泄露，不得用于统计以外的目的。

第二十九条 县级以上人民政府统计机构和有关部门统计调查取得的统计资料，除依法应当保密的外，应当及时公开，供社会公众查询。

第四章 统计机构和统计人员

第三十条 国务院设立国家统计局，依法组织领导和协调全国的统计工作。

国家统计局根据工作需要设立的派出调查机构，承担国家统计局布置的统计调查等任务。

县级以上地方人民政府设立独立的统计机构，乡、镇人民政府设置统计工作岗位，配备专职或者兼职统计人员，依法管理、开展统计工作，实施统计调查。

第三十一条 县级以上人民政府有关部门根据统计任务的需要设立统计机构，或者在有关机构中设置统计人员，并指定统计负责人，依法组织、管理本部门职责范围内的统计工作，实施统计调查，在统计业务上受本级人民政府统计机构的指导。

第三十二条 统计机构、统计人员应当依法履行职责，如实搜集、报送统计资料，不得伪造、篡改统计资料，不得以任何方式要求任何单位和个人提供不真实的统计资料，不得有其他违反本法规定的行为。

统计人员应当坚持实事求是，恪守职业道德，对其负责搜集、审核、录入的统计资料与统计调查对象报送的统计资料的一致性负责。

第三十三条 统计人员进行统计调查时，有权就与统计有关的问题询问有关人员，要求其如实提供有关情况、资料并改正不真实、不准确的资料。

统计人员进行统计调查时，应当出示县级以上人民政府统计机构或者有关部门颁发的工作证件；未出示的，统计调查对象有权拒绝调查。

第三十四条 国家实行统计专业技术资格考试、评聘制度，提高统计人员的专业素质，保障统计队伍的稳定性。

统计人员应当具备与其从事的统计工作相适应的专业知识和业务能力。

县级以上人民政府统计机构和有关部门应当加强对统计人员的专业培训和职业道德教育。

第五章 监督检查

第三十五条 县级以上人民政府对下级人民政府、本级人民政府统计机构和有关部门执行本法的情况，实施监督。

第三十六条 国家统计局组织管理全国统计工作的监督检查，查处重大统计违法行为。

县级以上地方人民政府统计机构依法查处本行政区域内发生的统计违法行为。但是，国家统计局派出的调查机构组织实施的统计调查活动中发生的统计违法行为，由组织实施该项统计调查的调查机构负责查处。

法律、行政法规对有关部门查处统计违法行为另有规定的，从其规定。

第三十七条 县级以上人民政府有关部门应当积极协助本级人民政府统计机构查处统计违法行为，及时向本级人民政府统计机构移送有关统计违法案件材料。

第三十八条 县级以上人民政府统计机构在调查统计违法行为或者核查统计数据时，有权采取下列措施：

(一) 发出统计检查查询书，向检查对象查询有关事项；

(二) 要求检查对象提供有关原始记录和凭证、统计台账、统计调查表、会计资料及其他相关证明和资料；

(三) 就与检查有关的事项询问有关人员；

(四) 进入检查对象的业务场所和统计数据处理信息系统进行检查、核对；

(五) 经本机构负责人批准，登记保存检查对象的有关原始记录和凭证、统计台账、统计调查表、会计资料及其他相关证明和资料；

(六) 对与检查事项有关的情况和资料进行记录、录音、录像、照相和复制。

县级以上人民政府统计机构进行监督检查时，监督检查人员不得少于二人，并应当出示执法证件；未出示的，有关单位和个人有权拒绝检查。

第三十九条 县级以上人民政府统计机构履行监督检查职责时，有关单位和个人应当如实反映情况，提供相关证明和资料，不得拒绝、阻碍检查，不得转移、隐匿、篡改、毁弃原始记录和凭证、统计台账、统计调查表、会计资料及其他相关证明和资料。

第六章 法律责任

第四十条 地方各级人民政府、县级以上人民政府统计机构或者有关部门、单位的负责人有

下列行为之一的，由任免机关、单位或者监察机关依法给予处分，并由县级以上人民政府统计机构予以通报：

(一) 自行修改统计资料、编造虚假统计数据的；

(二) 要求统计机构、统计人员或者其他机构、人员伪造、篡改统计资料的；

(三) 明示、暗示下级单位及其人员或者统计调查对象填报虚假统计数据的；

(四) 对本地方、本部门、本单位发生的统计数据严重失实情况和严重统计违法行为失察的；

(五) 有其他统计造假、弄虚作假行为的。

对依法履行职责或者拒绝、抵制统计违法行为的单位和个人打击报复的，依照前款规定给予处分和予以通报。

第四十一条 县级以上人民政府统计机构或者有关部门有下列行为之一的，由本级人民政府、上级人民政府统计机构或者本级人民政府统计机构责令改正，予以通报；对负有责任的领导人员和直接责任人员，由任免机关或者监察机关依法给予处分：

(一) 未经批准或者备案擅自组织实施统计调查的；

(二) 未经批准或者备案擅自变更统计调查制度的内容的；

(三) 伪造、篡改统计资料的；

(四) 要求统计调查对象或者其他机构、人员提供不真实的统计资料的；

(五) 未按照统计调查制度的规定报送有关资料的。

统计人员有前款第三项至第五项所列行为之一的，责令改正，依法给予处分。

第四十二条 县级以上人民政府统计机构或者有关部门有下列行为之一的，对负有责任的领导人员和直接责任人员由任免机关或者监察机关依法给予处分：

(一) 违法公布统计资料的；

(二) 泄露或者向他人非法提供统计调查对象的商业秘密、个人隐私、个人信息的；

(三) 对外提供、泄露在统计调查中获得的

能够识别或者推断单个统计调查对象身份的资料；

(四) 违反国家有关规定，造成统计资料毁损、灭失的。

统计人员有前款所列行为之一的，依法给予处分。

第四十三条 统计机构、统计人员泄露国家秘密、工作秘密的，依法追究法律责任。

第四十四条 作为统计调查对象的国家机关、企业事业单位或者其他组织有下列行为之一的，由县级以上人民政府统计机构责令改正，给予警告，可以予以通报；其负有责任的领导人员和直接责任人员属于公职人员的，由任免机关、单位或者监察机关依法给予处分：

(一) 拒绝提供统计资料或者经催报后仍未按时提供统计资料的；

(二) 提供不真实或者不完整的统计资料的；

(三) 拒绝答复或者不如实答复统计检查查询书的；

(四) 拒绝、阻碍统计调查、统计检查的；

(五) 转移、隐匿、篡改、毁弃或者拒绝提供原始记录和凭证、统计台账、统计调查表及其他相关证明和资料的。

企业事业单位或者其他组织有前款所列行为之一的，可以并处十万元以下的罚款；情节严重的，并处十万元以上五十万元以下的罚款。

个体工商户有本条第一款所列行为之一的，由县级以上人民政府统计机构责令改正，给予警告，可以并处一万元以下的罚款。

第四十五条 作为统计调查对象的国家机关、企业事业单位或者其他组织迟报统计资料，或者未按照国家有关规定设置原始记录、统计台账的，由县级以上人民政府统计机构责令改正，给予警告，可以予以通报；其负有责任的领导人员和直接责任人员属于公职人员的，由任免机关、单位或者监察机关依法给予处分。

企业事业单位或者其他组织有前款所列行为之一的，可以并处五万元以下的罚款。

个体工商户迟报统计资料的，由县级以上人民政府统计机构责令改正，给予警告，可以并处一千元以下的罚款。

第四十六条 县级以上人民政府统计机构查处统计违法行为时，认为对有关公职人员依法应当给予处分的，应当向该公职人员的任免机关、单位提出给予处分的建议，该公职人员的任免机关、单位应当依法及时作出决定，并将结果书面通知县级以上人民政府统计机构；向监察机关移送的，由监察机关按照有关规定办理。

第四十七条 作为统计调查对象的个人在重大国情国力普查活动中拒绝、阻碍统计调查，或者提供不真实或者不完整的普查资料的，由县级以上人民政府统计机构责令改正，予以批评教育。

第四十八条 违反本法规定，利用虚假统计资料骗取荣誉称号、物质利益或者职务职级等晋升的，除对其编造虚假统计资料或者要求他人编造虚假统计资料的行为依法追究法律责任外，由作出有关决定的单位或者其上级单位、监察机关取消其荣誉称号，追缴获得的物质利益，撤销晋升的职务职级等。

第四十九条 当事人对县级以上人民政府统计机构作出的行政处罚决定不服的，可以依法申请行政复议或者提起行政诉讼。对国家统计局派出的调查机构作出的行政处罚决定不服的，向国家统计局申请行政复议。

第五十条 违反本法规定，造成人身损害、财产损失的，依法承担民事责任；构成犯罪的，依法追究刑事责任。

第七章 附则

第五十一条 本法所称县级以上人民政府统计机构，是指国家统计局及其派出的调查机构、县级以上地方人民政府统计机构。

第五十二条 民间统计调查活动的管理办法，由国务院制定。

中华人民共和国境外的组织、个人需要在中华人民共和国境内进行统计调查活动的，应当按照国务院的规定报请审批。

利用统计调查危害国家安全、损害社会公共利益或者进行欺诈活动的，依法追究法律责任。

第五十三条 本法自2010年1月1日起施行。

中华人民共和国国务院令

第 681 号

《中华人民共和国统计法实施条例》已经 2017 年 4 月 12 日国务院第 168 次常务会议通过，现予公布，自 2017 年 8 月 1 日起施行。

总理 李克强
2017 年 5 月 28 日

中华人民共和国统计法实施条例

第一章 总则

第一条 根据《中华人民共和国统计法》（以下简称统计法），制定本条例。

第二条 统计资料能够通过行政记录取得的，不得组织实施调查。通过抽样调查、重点调查能够满足统计需要的，不得组织实施全面调查。

第三条 县级以上人民政府统计机构和有关部门应当加强统计规律研究，健全新兴产业等统计，完善经济、社会、科技、资源和环境统计，推进互联网、大数据、云计算等现代信息技术在统计工作中的应用，满足经济社会发展需要。

第四条 地方人民政府、县级以上人民政府统计机构和有关部门应当根据国家有关规定，明确本单位防范和惩治统计造假、弄虚作假的责任主体，严格执行统计法和本条例的规定。

地方人民政府、县级以上人民政府统计机构和有关部门及其负责人应当保障统计活动依法进行，不得侵犯统计机构、统计人员独立行使统计调查、统计报告、统计监督职权，不得非法干预统计调查对象提供统计资料，不得统计造假、弄虚作假。

统计调查对象应当依照统计法和国家有关规

定，真实、准确、完整、及时地提供统计资料，拒绝、抵制弄虚作假等违法行为。

第五条 县级以上人民政府统计机构和有关部门不得组织实施营利性统计调查。

国家有计划地推进县级以上人民政府统计机构和有关部门通过向社会购买服务组织实施统计调查和资料开发。

第二章 统计调查项目

第六条 部门统计调查项目、地方统计调查项目的主要内容不得与国家统计调查项目的内容重复、矛盾。

第七条 统计调查项目的制定机关（以下简称制定机关）应当就项目的必要性、可行性、科学性进行论证，征求有关地方、部门、统计调查对象和专家的意见，并由制定机关按照会议制度集体讨论决定。

重要统计调查项目应当进行试点。

第八条 制定机关申请审批统计调查项目，应当以公文形式向审批机关提交统计调查项目审批申请表、项目的统计调查制度和工作经费来源说明。

申请材料不齐全或者不符合法定形式的，审批机关应当一次性告知需要补正的全部内容，制

定机关应当按照审批机关的要求予以补正。

申请材料齐全、符合法定形式的，审批机关应当受理。

第九条 统计调查项目符合下列条件的，审批机关应当作出予以批准的书面决定：

(一) 具有法定依据或者确为公共管理和服务所必需；

(二) 与已批准或者备案的统计调查项目的主要内容不重复、不矛盾；

(三) 主要统计指标无法通过行政记录或者已有统计调查资料加工整理取得；

(四) 统计调查制度符合统计法律法规规定，科学、合理、可行；

(五) 采用的统计标准符合国家有关规定；

(六) 制定机关具备项目执行能力。

不符合前款规定条件的，审批机关应当向制定机关提出修改意见；修改后仍不符合前款规定条件的，审批机关应当作出不予批准的书面决定并说明理由。

第十条 统计调查项目涉及其他部门职责的，审批机关应当在作出审批决定前，征求相关部门的意见。

第十一条 审批机关应当自受理统计调查项目审批申请之日起 20 日内作出决定。20 日内不能作出决定的，经审批机关负责人批准可以延长 10 日，并应当将延长审批期限的理由告知制定机关。

制定机关修改统计调查项目的时间，不计算在审批期限内。

第十二条 制定机关申请备案统计调查项目，应当以公文形式向备案机关提交统计调查项目备案申请表和项目的统计调查制度。

统计调查项目的调查对象属于制定机关管辖系统，且主要内容与已批准、备案的统计调查项目不重复、不矛盾的，备案机关应当依法给予备案文号。

第十三条 统计调查项目经批准或者备案的，审批机关或者备案机关应当及时公布统计调查项目及其统计调查制度的主要内容。涉及国家秘密的统计调查项目除外。

第十四条 统计调查项目有下列情形之一

的，审批机关或者备案机关应当简化审批或者备案程序，缩短期限：

(一) 发生突发事件需要迅速实施统计调查；

(二) 统计调查制度内容未作变动，统计调查项目有效期届满需要延长期限。

第十五条 统计法第十七条第二款规定的国家统计标准是强制执行标准。各级人民政府、县级以上人民政府统计机构和有关部门组织实施的统计调查活动，应当执行国家统计标准。

制定国家统计标准，应当征求国务院有关部门的意见。

第三章 统计调查的组织实施

第十六条 统计机构、统计人员组织实施统计调查，应当就统计调查对象的法定填报义务、主要指标涵义和有关填报要求等，向统计调查对象作出说明。

第十七条 国家机关、企业事业单位或者其他组织等统计调查对象提供统计资料，应当由填报人员和单位负责人签字，并加盖公章。个人作为统计调查对象提供统计资料，应当由本人签字。统计调查制度规定不需要签字、加盖公章的除外。

统计调查对象使用网络提供统计资料的，按照国家有关规定执行。

第十八条 县级以上人民政府统计机构、有关部门推广使用网络报送统计资料，应当采取有效的网络安全保障措施。

第十九条 县级以上人民政府统计机构、有关部门和乡、镇统计人员，应当对统计调查对象提供的统计资料进行审核。统计资料不完整或者存在明显错误的，应当由统计调查对象依法予以补充或者改正。

第二十条 国家统计局应当建立健全统计数据质量监控和评估制度，加强对各省、自治区、直辖市重要统计数据的监控和评估。

第四章 统计资料的管理和公布

第二十一条 县级以上人民政府统计机构、有关部门和乡、镇人民政府应当妥善保管统计调查中取得的统计资料。

国家建立统计资料灾难备份系统。

第二十二条 统计调查中取得的统计调查对象的原始资料，应当至少保存2年。

汇总性统计资料应当至少保存10年，重要的汇总性统计资料应当永久保存。法律法规另有规定的，从其规定。

第二十三条 统计调查对象按照国家有关规定设置的原始记录和统计台账，应当至少保存2年。

第二十四条 国家统计局统计调查取得的全国性统计数据和分省、自治区、直辖市统计数据，由国家统计局公布或者由国家统计局授权其派出的调查机构或者省级人民政府统计机构公布。

第二十五条 国务院有关部门统计调查取得的统计数据，由国务院有关部门按照国家有关规定和已批准或者备案的统计调查制度公布。

县级以上地方人民政府有关部门公布其统计调查取得的统计数据，比照前款规定执行。

第二十六条 已公布的统计数据按照国家有关规定需要进行修订的，县级以上人民政府统计机构和有关部门应当及时公布修订后的数据，并就修订依据和情况作出说明。

第二十七条 县级以上人民政府统计机构和有关部门应当及时公布主要统计指标涵义、调查范围、调查方法、计算方法、抽样调查样本量等信息，对统计数据进行解释说明。

第二十八条 公布统计资料应当按照国家有关规定进行。公布前，任何单位和个人不得违反国家有关规定对外提供，不得利用尚未公布的统计资料谋取不正当利益。

第二十九条 统计法第二十五条规定的能够识别或者推断单个统计调查对象身份的资料包括：

(一) 直接标明单个统计调查对象身份的资料；

(二) 虽未直接标明单个统计调查对象身份，但是通过已标明的地址、编码等相关信息可以识别或者推断单个统计调查对象身份的资料；

(三) 可以推断单个统计调查对象身份的汇总资料。

第三十条 统计调查中获得的能够识别或者推断单个统计调查对象身份的资料应当依法严格

管理，除作为统计执法依据外，不得直接作为对统计调查对象实施行政许可、行政处罚等具体行政行为的依据，不得用于完成统计任务以外的目的。

第三十一条 国家建立健全统计信息共享机制，实现县级以上人民政府统计机构和有关部门统计调查取得的资料共享。制定机关共同制定的统计调查项目，可以共同使用获取的统计资料。

统计调查制度应当对统计信息共享的内容、方式、时限、渠道和责任等作出规定。

第五章 统计机构和统计人员

第三十二条 县级以上地方人民政府统计机构受本级人民政府和上级人民政府统计机构的双重领导，在统计业务上以上级人民政府统计机构的领导为主。

乡、镇人民政府应当设置统计工作岗位，配备专职或者兼职统计人员，履行统计职责，在统计业务上受上级人民政府统计机构领导。乡、镇统计人员的调动，应当征得县级人民政府统计机构的同意。

县级以上人民政府有关部门在统计业务上受本级人民政府统计机构指导。

第三十三条 县级以上人民政府统计机构和有关部门应当完成国家统计调查任务，执行国家统计调查项目的统计调查制度，组织实施本地方、本部门的统计调查活动。

第三十四条 国家机关、企业事业单位和其他组织应当加强统计基础工作，为履行法定的统计资料报送义务提供组织、人员和工作条件保障。

第三十五条 对在统计工作中做出突出贡献、取得显著成绩的单位和个人，按照国家有关规定给予表彰和奖励。

第六章 监督检查

第三十六条 县级以上人民政府统计机构从事统计执法工作的人员，应当具备必要的法律知识和统计业务知识，参加统计执法培训，并取得由国家统计局统一印制的统计执法证。

第三十七条 任何单位和个人不得拒绝、阻碍对统计工作的监督检查和对统计违法行为的查

处工作，不得包庇、纵容统计违法行为。

第三十八条 任何单位和个人有权向县级以上人民政府统计机构举报统计违法行为。

县级以上人民政府统计机构应当公布举报统计违法行为的方式和途径，依法受理、核实、处理举报，并为举报人保密。

第三十九条 县级以上人民政府统计机构负责查处统计违法行为；法律、行政法规对有关部门查处统计违法行为另有规定的，从其规定。

第七章 法律责任

第四十条 下列情形属于统计法第三十七条第四项规定的对严重统计违法行为失察，对地方人民政府、政府统计机构或者有关部门、单位的负责人，由任免机关或者监察机关依法给予处分，并由县级以上人民政府统计机构予以通报：

(一) 本地方、本部门、本单位大面积发生或者连续发生统计造假、弄虚作假；

(二) 本地方、本部门、本单位统计数据严重失实，应当发现而未发现；

(三) 发现本地方、本部门、本单位统计数据严重失实不予纠正。

第四十一条 县级以上人民政府统计机构或者有关部门组织实施营利性统计调查的，由本级人民政府、上级人民政府统计机构或者本级人民政府统计机构责令改正，予以通报；有违法所得的，没收违法所得。

第四十二条 地方各级人民政府、县级以上人民政府统计机构或者有关部门及其负责人，侵犯统计机构、统计人员独立行使统计调查、统计报告、统计监督职权，或者采用下发文件、会议布置以及其他方式授意、指使、强令统计调查对象或者其他单位、人员编造虚假统计资料的，由上级人民政府、本级人民政府、上级人民政府统计机构或者本级人民政府统计机构责令改正，予以通报。

第四十三条 县级以上人民政府统计机构或者有关部门在组织实施统计调查活动中有下列行为之一的，由本级人民政府、上级人民政府统计机构或者本级人民政府统计机构责令改正，予以通报：

(一) 违法制定、审批或者备案统计调查项目；

(二) 未按照规定公布经批准或者备案的统计调查项目及其统计调查制度的主要内容；

(三) 未执行国家统计标准；

(四) 未执行统计调查制度；

(五) 自行修改单个统计调查对象的统计资料。

乡、镇统计人员有前款第三项至第五项所列行为的，责令改正，依法给予处分。

第四十四条 县级以上人民政府统计机构或者有关部门违反本条例第二十四条、第二十五条规定公布统计数据的，由本级人民政府、上级人民政府统计机构或者本级人民政府统计机构责令改正，予以通报。

第四十五条 违反国家有关规定对外提供尚未公布的统计资料或者利用尚未公布的统计资料谋取不正当利益的，由任免机关或者监察机关依法给予处分，并由县级以上人民政府统计机构予以通报。

第四十六条 统计机构及其工作人员有下列行为之一的，由本级人民政府或者上级人民政府统计机构责令改正，予以通报：

(一) 拒绝、阻碍对统计工作的监督检查和对统计违法行为的查处工作；

(二) 包庇、纵容统计违法行为；

(三) 向有统计违法行为的单位或者个人通风报信，帮助其逃避查处；

(四) 未依法受理、核实、处理对统计违法行为的举报；

(五) 泄露对统计违法行为的举报情况。

第四十七条 地方各级人民政府、县级以上人民政府有关部门拒绝、阻碍统计监督检查或者转移、隐匿、篡改、毁弃原始记录和凭证、统计台账、统计调查表及其他相关证明和资料的，由上级人民政府、上级人民政府统计机构或者本级人民政府统计机构责令改正，予以通报。

第四十八条 地方各级人民政府、县级以上人民政府统计机构和有关部门有本条例第四十一条至第四十七条所列违法行为之一的，对直接负责的主管人员和其他直接责任人员，由任免机关

或者监察机关依法给予处分。

第四十九条 乡、镇人民政府有统计法第三十八条第一款、第三十九条第一款所列行为之一的，依照统计法第三十八条、第三十九条的规定追究法律责任。

第五十条 下列情形属于统计法第四十一条第二款规定的情节严重行为：

（一）使用暴力或者威胁方法拒绝、阻碍统计调查、统计监督检查；

（二）拒绝、阻碍统计调查、统计监督检查，严重影响相关工作正常开展；

（三）提供不真实、不完整的统计资料，造成严重后果或者恶劣影响；

（四）有统计法第四十一条第一款所列违法行为之一，1年内被责令改正3次以上。

第五十一条 统计违法行为涉嫌犯罪的，县级以上人民政府统计机构应当将案件移送司法机关处理。

第八章 附则

第五十二条 中华人民共和国境外的组织、个人需要在中华人民共和国境内进行统计调查活动的，应当委托中华人民共和国境内具有涉外统计调查资格的机构进行。涉外统计调查资格应当依法报经批准。统计调查范围限于省、自治区、直辖市行政区域内的，由省级人民政府统计机构

审批；统计调查范围跨省、自治区、直辖市行政区域的，由国家统计局审批。

涉外社会调查项目应当依法报经批准。统计调查范围限于省、自治区、直辖市行政区域内的，由省级人民政府统计机构审批；统计调查范围跨省、自治区、直辖市行政区域的，由国家统计局审批。

第五十三条 国家统计局或者省级人民政府统计机构对涉外统计违法行为进行调查，有权采取统计法第三十五条规定的措施。

第五十四条 对违法从事涉外统计调查活动的单位、个人，由国家统计局或者省级人民政府统计机构责令改正或者责令停止调查，有违法所得的，没收违法所得；违法所得50万元以上的，并处违法所得1倍以上3倍以下的罚款；违法所得不足50万元或者没有违法所得的，处200万元以下的罚款；情节严重的，暂停或者取消涉外统计调查资格，撤销涉外社会调查项目批准决定；构成犯罪的，依法追究刑事责任。

第五十五条 本条例自2017年8月1日起施行。1987年1月19日国务院批准、1987年2月15日国家统计局公布，2000年6月2日国务院批准修订、2000年6月15日国家统计局公布，2005年12月16日国务院修订的《中华人民共和国统计法实施条例》同时废止。

防范和惩治统计造假、弄虚作假督察工作规定

中共中央办公厅、国务院办公厅印发了《防范和惩治统计造假、弄虚作假督察工作规定》，并发出通知，要求各地区各部门认真遵照执行。

第一条 为了构建防范和惩治统计造假、弄虚作假督察机制，推动各地区各部门严格执行统计法律法规，确保统计数据真实准确，根据《关于深化统计管理体制提高统计数据真实性的意见》、《统计违纪违法责任人处分处理建议办法》等有关规定和《中华人民共和国统计法》、《中华人民共和国统计法实施条例》等法律法规，制定本规定。

第二条 统计督察必须坚持以习近平新时代中国特色社会主义思想为指导，全面贯彻党的十九大和十九届二中、三中全会精神，牢固树立政治意识、大局意识、核心意识、看齐意识，坚持和加强党的全面领导，坚持稳中求进工作总基调，坚持新发展理念，紧扣我国社会主要矛盾变化，按照高质量发展的要求，围绕统筹推进“五位一体”总体布局和协调推进“四个全面”战略布局，聚焦统计法定职责履行、统计违纪违法现象治理、统计数据质量提升，注重实效、突出重点、发现问题、严明纪律，维护统计法律法规权威，推动统计改革发展，为经济社会发展做好统计制度保障。

第三条 根据党中央、国务院授权，国家统计局组织开展统计督察，监督检查各地区各部门贯彻执行党中央、国务院关于统计工作的决策部署和要求、统计法律法规、国家统计政令等情况。

第四条 国家统计局负责统筹、指导、协调、监督统计督察工作，主要职责是制定年度督察计划，批准督察事项，审定督察报告，研究解决督察中存在的重大问题。国家统计局统计执法监督局承担统计督察日常工作。

国家统计局通过组建统计督察组开展统计督察工作，统计督察组设组长、副组长，实行组长负责制，副组长协助组长开展工作。

第五条 统计督察对象是与统计工作相关的

各地区、各有关部门。重点是各省、自治区、直辖市党委和政府主要负责同志和与统计工作相关的领导班子成员，必要时可以延伸至市级党委和政府主要负责同志和与统计工作相关的领导班子成员；国务院有关部门主要负责同志和与统计工作相关的领导班子成员；省级统计机构和省级政府有关部门领导班子成员。

第六条 对省级党委和政府、国务院有关部门开展统计督察的内容包括：

（一）贯彻落实党中央、国务院关于统计改革发展各项决策部署，加强对统计工作组织领导，指导重大国情国力调查，推动统计改革发展，研究解决统计建设重大问题等情况；

（二）履行统计法定职责，遵守执行统计法律法规，严守领导干部统计法律底线，依法设立统计机构，维护统计机构和人员依法行使统计职权，保障统计工作条件，支持统计活动依法开展等情况；

（三）建立防范和惩治统计造假、弄虚作假责任制，问责统计违纪违法行为，建立统计违纪违法案件移送机制，追究统计违纪违法责任人责任，发挥统计典型违纪违法案件警示教育作用等情况；

（四）应当督察的其他情况。

对市级及以下党委和政府、地方政府有关部门，可以参照上述规定开展统计督察。

第七条 对各级统计机构、国务院有关部门行使统计职能的内设机构开展统计督察的内容包括：

（一）贯彻落实党中央、国务院关于统计改革发展各项决策部署，完成国家统计局调查任务，执行国家统计局标准和统计调查制度，组织实施重大国情国力调查等情况；

（二）履行统计法定职责，遵守执行统计法律法规，严守统计机构、统计人员法律底线，依法独立行使统计职权，依法组织开展统计工作，依法实施和监管统计调查，依法报请审批或者备

案统计调查项目及其统计调查制度，落实统计普法责任制等情况；

（三）执行国家统计规则，遵守国家统计政令，遵守统计职业道德，执行统计部门规章和规范性文件，落实各项统计工作部署，组织实施统计改革，加强统计基层基础建设，参与构建新时代现代化统计调查体系，建立统计数据质量控制体系等情况；

（四）落实防范和惩治统计造假、弄虚作假责任制，监督检查统计工作，开展统计执法检查，依法查处统计违法行为，依照有关规定移送统计违纪违法责任人处分处理建议或者违纪违法问题线索，落实统计领域诚信建设制度等情况；

（五）应当督察的其他情况。

对国务院有关部门行使统计职能的内设机构开展统计督察的内容还包括：依法提供统计资料、行政记录，建立统计信息共享机制，贯彻落实统计信息共享要求等情况。

对地方政府有关部门行使统计职能的内设机构，可以参照上述规定开展统计督察。

第八条 统计督察主要采取以下方式进行：

（一）召开有关统计工作座谈会，听取被督察地区、部门遵守执行统计法律法规、履行统计法定职责等情况汇报；

（二）与被督察地区、部门有关领导干部和统计人员进行个别谈话，向知情人员询问有关情况；

（三）设立统计违纪违法举报渠道，受理反映被督察地区、部门以及有关领导干部统计违纪违法问题来信、来电、来访等；

（四）调阅、复制有关统计资料 and 与统计工作有关的文件、会议记录等材料，进入被督察地区、部门统计机构统计数据处理信息系统进行比对、查询；

（五）进行遵守执行统计法律法规等情况的问卷调查，开展统计执法“双随机”抽查，赴被督察地区、部门进行实地调查了解；

（六）经国家统计局批准的其他方式。

第九条 统计督察工作一般按照以下程序进行：

（一）制定方案。国家统计局根据具体任务

组建统计督察组，确定统计督察组组长、副组长、成员，明确督察组及其成员职责。统计督察组根据其职责制定实施方案，明确督察目的、对象、内容、方式、期限等。

（二）实地督察。统计督察组赴有关地区、部门督察前应当先收集了解督察对象有关统计工作的基本情况，并向被督察地区、部门送达统计督察通知书。统计督察组到达后应当向被督察地区、部门通报督察内容，严格按照督察实施方案开展督察。

（三）报告情况。统计督察组实地督察结束后应当在规定时间内形成书面督察报告以及督察意见书，经与督察对象沟通后，向国家统计局报告督察基本情况，反映发现的统计违纪违法问题，提出处理建议。

第十条 国家统计局应当及时听取统计督察组的督察情况汇报，研究提出处理意见。对涉及有关国家工作人员涉嫌统计违纪违法、应当依纪依法给予处分处理的，按照有关规定办理。

第十一条 国家统计局应当及时向被督察地区、部门反馈相关督察情况，指出有关统计工作问题，有针对性地提出整改意见，将督察意见书提供给被督察地区、部门，并将督察报告以及督察意见书移交中央纪委国家监委、中央组织部。其中，对各省、自治区、直辖市党委和政府以及国务院有关部门的督察意见应当报经党中央、国务院同意后再反馈。统计督察情况应当以适当方式向社会公开。

第十二条 被督察地区、部门收到统计督察组反馈意见后，应当对存在的问题认真整改落实，并在3个月内将整改情况反馈国家统计局。国家统计局应当以适当方式监督整改落实情况。

第十三条 督察中发现统计违纪违法问题和线索的，按照《统计违纪违法责任人处分处理建议办法》有关规定办理。

第十四条 国家统计局每年年初应当向党中央、国务院报告上年度统计督察情况。

第十五条 被督察地区、部门应当支持配合统计督察工作。被督察地区、部门领导班子成员应当自觉接受统计督察监督，积极配合统计督察组开展工作。督察涉及的相关人员有义务向统计

督察组如实反映情况。

第十六条 被督察地区、部门及其工作人员违反规定不支持配合甚至拒绝、阻碍和干扰统计督察工作的，应当视为包庇、纵容统计违纪违法行为，依照有关规定严肃处理。

第十七条 统计督察组应当坚持实事求是，深入调查研究，全面准确了解情况，客观公正反映问题。

统计督察工作人员应当严格遵守政治纪律、组织纪律、廉洁纪律、工作纪律等有关纪律要求，有下列情形之一的，视情节轻重，给予批评教育、组织处理或者党纪政务处分；涉嫌犯罪的，移送有关机关依法处理：

(一)对统计造假、弄虚作假问题瞒案不报、有案不查、查案不力，不如实报告统计督察情况，

甚至隐瞒、歪曲、捏造事实的；

(二)泄露统计督察工作中知悉的国家秘密、商业秘密、个人信息及其工作秘密的；

(三)统计督察工作中超越权限造成不良后果的；

(四)违反中央八项规定精神，或者利用统计督察工作便利，谋取私利或者为他人谋取不正当利益的；

(五)有其他违反统计督察纪律行为的。

第十八条 国家统计局根据本规定制定具体实施办法。

第十九条 本规定由国家统计局负责解释。

第二十条 本规定自2018年8月24日起施行。
(完)