

冠县统计年鉴

STATISTICAL YEARBOOK OF GUANXIAN

二〇二三年



冠县统计局

《冠县统计年鉴》

编辑工作委员会名单

主 编：路鹏德

副主编：（以姓氏笔画为序）

王士月	王东鑫	曲学委	杨 峰
陈建志	张立民	范啸龙	郭洪磊
栾振伟	黄梅萍		

编 辑：（以姓氏笔画为序）

于 轩	王书芬	王 萌	王萌萌
王纪燕	申慧杰	冯翠花	孙亚敏
成 晟	刘 敏	张 晴	曲洪涛
李芳丽	陈慧敏	苗 建	范丹丹
赵淑华	赵国芳	赵丹丹	郭泳华
魏 璇			

编辑说明

一、《冠县统计年鉴》是一部全面反映冠县国民经济和社会发展情况的资料性年刊，是认识和研究冠县县情，交流社会信息，制定政策，指导国民经济发展的的重要资料和历史性的工具书。

二、《冠县统计年鉴—2023》收录了2023年度冠县经济和社会方面的统计数据，以及历史上主要年份的统计资料。本资料共分两大篇：第一篇，特载；第二篇，统计资料。其中，统计资料包括：综合，农业，工业，贸易、规模服务业，城乡住户调查，房地产与建筑业，劳动工资，人口，交通运输与邮电业，财政、保险业，教育、卫生民政、社会保障，城建、气象、旅游、安全生产等部分，并附录了聊城市及各县的主要经济指标。

三、本《年鉴》所列指标，除《政府工作报告》、《统计公报》及地区生产总值使用的数字为快报数或初步统计数外，其他均为正式年报数字。本年鉴数据资料大部分来自冠县统计局年度统计报表，一部分来自县直有关部门的统计报表。读者在使用数据时，凡与本年鉴数字不符的，一律以年鉴为准。

四、在编印过程中，由于时间紧和编者水平有限，难免有误，恳请广大读者提出宝贵意见，以便改进、提高。

二〇二四年十一月

目 录

第一篇 特载

政府工作报告·····	3
2023年冠县国民经济和社会发展统计公报·····	14
2023年聊城市国民经济和社会发展统计公报·····	18
2023年山东省国民经济和社会发展统计公报·····	25

第二篇 统计资料

一、综合

1-1 2023年冠县生产总值·····	36
1-2 2010-2023年冠县生产总值·····	37
1-3 2010-2023年冠县生产总值构成(分三次产业)·····	38
1-4 2011-2023年冠县生产总值发展指数·····	39
1-5 聊城市各县(市、区)生产总值·····	40
1-6 聊城市各县(市、区)生产总值指数·····	41
1-7 聊城市各县(市、区)生产总值构成·····	42
1-8 聊城市各县(市、区)人均生产总值·····	43
1-9 市场主体登记注册户数统计表(按行业分类)·····	44
1-10 市场主体注册资本·····	48
1-11 市场主体登记注册户数·····	48

1-12 个体工商户登记注册统计表(按行业分类)	49
--------------------------------	----

二、农业

2-1 农业生产条件	55
2-2 2020-2023 年主要畜禽生产情况	56
2-3 2019-2023 年粮食产量	57

三、工业

3-1 2023 年成本费用调查企业经济指标(大类行业)	60
3-2 2023 年成本费用调查企业经济指标(大中小类行业)	80
3-3 2023 年成本费用调查企业经济指标(分登记注册类型)	140
3-4 2023 年成本费用调查企业经济指标(综合分组)	160

四、贸易 规模服务业

4-1 分县(市、区)主要年份社会消费品零售总额	182
4-2 限额以上批发和零售业法人单位经营情况	184
4-3 限额以上批发和零售业法人单位主要财务状况	188
4-4 限额以上住宿和餐饮业法人单位经营情况	200
4-5 限额以上住宿和餐饮业法人单位主要财务状况	202
4-6 2023 年规模以上服务业企业分行业财务状况	206

五、城乡住户调查

5-1 县(市、区)居民可支配收入	213
-------------------------	-----

六、房地产与建筑业

6-1 房地产开发经营业法人单位主要财务及人员情况	217
6-2 房地产开发经营业法人单位主要指标	219
6-3 有总承包和专业承包资质的建筑业法人单位房屋竣工面积及价值	221

6-4 有总承包和专业承包资质的建筑业法人单位生产经营情况	222
6-5 有总承包和专业承包资质的建筑业法人单位财务状况	223
6-6 建筑业企业在外省完成产值	225

七、劳动工资

7-1 各行业分指标从业人员和工资情况(四上企业)	228
7-2 全县城镇非私营单位从业人员、工资总额、平均工资	234

八、人口

8-1 人口及其变动情况统计年报表	236
8-2 2020—2023 年冠县常住人口及城镇化率	239

九、交通运输与邮电业

9-1 2023 年公路网结构	243
9-2 全社会客货运输量	243
9-3 电信数据	243
9-4 联通数据	244
9-5 移动数据	244
9-6 邮电业务主要情况	244

十、财政 保险业

10-1 一般公共预算收支决算总表	246
10-2 保险业务完成情况	248

十一、教育 卫生 民政 社会保障

11-1 普通中学、小学在校学生及教职工基本情况	251
11-2 卫生机构、床位和各类技术人员等情况	252
11-3 民政事业基本情况	254

11-4 城乡居民最低生活保障指标数据	255
11-5 社会保障主要指标	256
11-6 社会保险基金收支及累计结余	256
11-7 社会保险参保人数	257
11-8 城镇职工养老保险基本情况	257

十二、城建 气象 旅游 安全生产

12-1 城市基础设施	261
12-2 主要气象要素	262
12-3 旅游业情况	263
12-4 安全生产事故	264

十三、附

中华人民共和国统计法	269
中华人民共和国统计法实施条例	275
防范和惩治统计造假、弄虚作假督察工作规定	280

第一篇 特载

政府工作报告

——2024年1月17日在冠县第十八届人民代表大会第三次会议上

冠县县长 张志刚

各位代表：

现在，我代表县人民政府向大会报告工作，请予审议，并请县政协委员和其他列席会议的同志提出意见。

一、2023年工作回顾

刚刚过去的2023年，是全面贯彻党的二十大精神、是极富挑战、极不容易的一年，也是我们坚定信心、砥砺奋进的一年。面对复杂严峻的宏观形势，在县委的坚强领导下，我们坚持以习近平新时代中国特色社会主义思想为指导，深入学习贯彻党的二十大精神，认真践行“三提三敢”要求，按照“1457”工作思路，戮力同心、勇毅前行，较好完成了各项目标任务，交出了一份高质量发展优异答卷。

这是综合实力稳步提升的一年。预计全县生产总值增长6.5%，规模以上工业增加值增长11%，固定资产投资增长10%，全体居民人均可支配收入增长6.5%；一般公共预算收入13.8亿元、同口径增长7%。令人激动的是，争先进位多点开花。改革述职评议、全周期考核“擂台赛”均列全市第2位；乡村振兴观摩、文旅项目观摩分列第2和第4位，两次重点项目观摩分列第1和第3位，实现了历史性突破。令人振奋的是，向上争取成果丰硕。荣获全国首批自然资源节约集约示范县、山东省民营经济高质量发展先进县等省级以上荣誉称号10余个，入选全国首批“健康中国中风识别行动”试点地区、山东省绿色低碳转型试点县等省级以上试点20余项；累计争取上级无偿资金45.3亿元，争取地方政府专项债券21.6亿元、走在全市前列；特别是，我们抢抓增发国债重大机遇，谋定快动、善作善

成，争取5个国债项目资金13.68亿元，占全市已批复项目资金的45.8%，高质量发展的成色更足、后劲更强。令人鼓舞的是，创新经验亮点纷呈。取得省级以上改革成果256项，省级以上现场会、典型发言、发文推广164项，红色文化资源保护传承、农村社会治理、城市排水“两清零一提标”、安全生产“执法+服务”、金融助力乡村振兴、特殊教育“康教融合”、幸福食堂等19项工作做法得到省级以上领导批示肯定。

这是产业转型明显加快的一年。优势产业提档升级。“链长制”工作走在全市前列，“一链一策”推动延链强链融链，新增省级特色产业集群1个、市级特色产业集群2个；围绕纺织服装、交通设施、轴承锻造产业，成功举办系列高规格推介会议，荣获中国棉纺织名城、全国交安设施生产强县、山东省轻工纺织行业数字“三品”示范县等称号，极大提升了冠县知名度和影响力。企业培育提质增效。实施优质企业培育计划，净增“四上”企业170家，其中规上工业企业48家、全市最多；新增国家级高新技术企业21家，国家级专精特新“小巨人”企业、知识产权优势企业实现零的突破；新增省级制造业单项冠军、专精特新、质量标杆、瞪羚企业50家，位居全市前列。安排1000万元奖补资金支持企业技术改造，实施技改项目90个。支持企业数字化改造，精品钢板产业入选山东省首批“产业大脑”培育名单，新增“晨星工厂”24家、省DCMM贯标试点企业11家，获评山东省DCMM贯标试点县。重点项目攻坚有力。实施重点项目135个、数量历年最多，入选省重点15个、市重点25个，分列全市第3和第1位；港瑞美安绿色建材、科兹曼复合材料等一批大项目、好项目加快建设，仁泽复

合材料 45 万吨镀铝锌镁、华超金属科技等项目建成投产，为经济高质量发展注入强大动力。绿色发展加力提速。加强“两高”项目管理，深入推进节能降耗，预计单位 GDP 能耗下降 6%。与湖北碳排放权交易中心签约，开展灵芝产业全生命周期碳足迹认证；与国家“双碳”战略重要支撑企业天瑞重工合作，利用新技术新装备改造传统产业；加快布局陆上风电，引入中电集团、山东能源、东方电气，开发容量 101 万千瓦、占全市的近 30%；在全市率先探索地热资源开发利用。入选山东省近零碳城市示范创建名单，全市唯一。

这是发展活力充分迸发的一年。重点改革持续深化。“放管服”改革纵深推进，更多服务网上办、掌上办、一次办。退税减税降费 2.4 亿元，惠及市场主体 2.67 万户（次）。深化干部助企远航行动，实打实纾困解难，累计解决企业问题 133 个；开展“入企执法扫码”专项行动，做到无事不扰。在全省率先推行行政处罚类信用修复“两书同达”机制。创新实施重大项目“冠县通”，审批时限节省 130 天，营商环境评价保持全市前列，“营商之冠·安商之县”品牌持续打响。社会信用体系建设全面推进，“信用+”应用场景不断延伸，“诚信之冠·幸福之县”品牌深入人心。推进开发区扩权赋能，成功入选省级现代服务业集聚示范区，列入省级绿色低碳高质量发展先行区产业园区试点；科创产业园主体完工，成为冠县新地标。要素资源有效激发。普惠贷款新增 20 亿元，连续三年增幅保持 30% 以上；政府性融资担保贷款新增 8.7 亿元、鲁担惠农贷新增 2.8 亿元，均列全市第 1 位；争取政策性银行授信 43.5 亿元，发放贷款 9.2 亿元，列全市第 2 位；迭代升级乡村振兴金融服务平台、线上发放贷款 33.6 亿元，获评山东省财金联动支持乡村振兴示范县、全市唯一。处置批而未供土地 970.3 亩，盘活城镇低效用地 644.3 亩、闲置厂房 7 万平方米；获批山东省工业用地保障项目 13 个、635 亩，全市唯一；批次建设用地批复面积 2172 亩、全市第一，发展空间得到有力保障。对外开放不断扩大。引入大龙网外贸综合服务平台，建设冠青跨境电商产业园，预计进出口总额增长 2.3%；赴阿联酋、

吉布提、埃塞俄比亚开展经贸对接活动，帮助企业进一步开拓海外市场。成立陆港集团集中力量推进冠州国际陆港项目，铁路专用线建设稳步推动。围绕产业链开展精准招商，引进项目 60 个、到位资金 45 亿元以上；预计实际使用外资 3554 万美元。消费活力恢复释放。出台促消费十条措施，发放各类消费券 530 万元，预计社会消费品零售总额增长 8.5%。清水农产品冷链物流入围国家级县域商业体系项目，灵芝交易市场获批山东省商品交易市场转型升级示范基地。培育省级电商供应链基地 1 处、直播基地 1 处、产业带 2 处，网络零售额增长 50.5%、列全市第 1 位，电子商务进农村示范绩效评价列全省第 1 位。健全县乡村三级物流体系，物流成本降低 10%。

这是乡村振兴开创新局的一年。现代农业提质增效。创建“吨半粮”示范区 3.14 万亩，建设高标准农田 4 万亩，粮食生产实现面积、单产、总产“三增”。净增耕地 3 万亩、全市最多，获评山东省耕地“大占补”试点县；建成“冠·鹰”智慧监管系统，组建无人机飞行中队，在全市率先建立四级田长机制，形成耕地立体化防控体系。新增规上农产品加工企业 11 家，培育农业产业化国家重点龙头企业 1 家。获批省级产业强镇 2 个、乡土产业名品村 15 个，新增全国名特优新产品 5 个、绿色食品认证农产品 10 个，省级现代农业产业园通过验收。特色产业融合发展。推动灵芝入选国家“药食同源”物质目录，灵芝科技示范园、华冠灵芝大健康产业园等项目加快建设，冠县灵芝入选 2023 年“好品山东”品牌名单，入选全市首个省级地理标志产品保护示范区。加快果品提档升级，新发展冠县酥梨、富硒樱桃等优质林果 1 万亩，冠县酥梨入选“山东十大乡村好品”、全市唯一。乡村面貌日新月异。扎实推进人居环境专项整治，建成省级美丽乡村示范村 4 个、市级 15 个；城乡环卫一体化走在全市前列。新建改建农村公路 76.5 公里，实施安防工程 87.7 公里、养护大中修工程 172 公里。再海水库净水厂扩建工程顺利完工，完成 505 个村供水智能化改造，实现城乡供水同网同源、同质同价。新建改造乡镇污水处理厂 7 处，日处

理规模新增 2600 吨，运行机制全省推广。美丽宜居乡村加快建设，实施增减挂钩项目 9 个，农村生产生活条件进一步改善。入选省级农村基础设施运行管护试点，全市唯一。农民收入更加殷实。农业生产环节托管服务面积 60 万亩、占粮食种植面积的 80% 以上，其中三环节以上托管服务面积 22.4 万亩，全年可带动村集体增收 3587 万元。集体收入超过 50 万元的行政村达到 120 个，较上年度增加 82 个。新增市级以上示范社 24 家，其中国家级 3 家。脱贫攻坚成果持续巩固，脱贫户家庭人均纯收入增幅连续两年全市第一，“万善浮甘”衔接推进区建设进度走在全市前列。

这是城市品质全面提升的一年。城市更新强力推进。全县国土空间总体规划通过省规委会审议，编制控制性详规 27 个，城市功能、空间布局和承载能力更加优化。改造老旧小区 8 个，分配回迁安置房 5142 套，1175 户群众乔迁新居。城市排水“两清零一提标”通过省级验收，是 2023 年全市唯一实现整县制建成区雨污合流管网清零的县（市区）。特别是，经过多方对接争取，历时一年半紧张施工，投资 2.3 亿元的邯济铁路冠县客运站正式开通，彻底结束“有铁路无客运”的历史，冠县人民数十年来翘首以盼、在家门口坐火车的美好夙愿圆满实现。城市功能日趋完善。档案馆、新党校建成投用，全民健身中心加快建设，南部新城框架逐步拉开。乔治·莫兰迪高端酒店、赛石未来花园全面启动，福隆商业港即将投用，县城商业氛围日益浓厚。提升改造武训大道、冠宜春路等道路 6 条，新建环清泉河公园健身步道 5.5 公里，打造城市书房 2 处，新增改造绿化面积 13.9 万平方米、口袋公园 5 个，群众休闲生活空间得到新拓展，荣获山东省适宜人居环境奖、全市唯一。城市管理全面加强。房地产领域遗留问题攻坚取得实效，丽水豪庭项目成功盘活，37 个住宅项目、4898 户群众房屋确权颁证历史难题得到解决。房地产市场运行平稳，建筑业发展稳中向好，连续两年荣获山东省建筑业跨越发展县、全省唯一。物业专项整治扎实推进，红色物业成为品牌，群众满意度持续提升。集中整治户外广告牌，推进飞线入地，设置“夜经济”

长廊 8 处、便民疏导点 20 个，城市更有秩序、更加整洁。

这是民生福祉不断增进的一年。生态环境更加优美宜居。污染防治精准有效，空气质量优良天数 240 天、列全市第 1 位，河流断面水质稳定达标。工业水厂建成投用，中水循环利用做法全省唯一。创建省级美丽幸福示范河湖 1 处。建成全省首个黄河故道防沙治沙展览馆，全省防沙治沙现场会连续两年在我县召开。入选山东省生态保护红线生态环境监督试点县。公共服务更加优质普惠。“五心”幸福教育成效显著，三次在全国现场会作经验交流；新建改建中小学、幼儿园 6 处，“双减”做法获教育部发文推广，教育教学质量走在全市前列。“五心”卫生健康扎实推进，第一中医医院、清泉社区卫生服务中心综合楼建成投用，公共卫生中心全面竣工，妇幼保健院新院区主体完工，医疗服务能力稳步提升；在 2023 年中国脑卒中大会作交流发言、全国县级仅 2 个；获评山东省第二批慢性非传染性疾病综合防控示范区，入选全省县级疾病预防控制中心改革试点。各位代表！教育卫生事关群众切身利益、牵动着千家万户，我们顺应群众期待、优化资源配置，以“五心”换民心，交出了更加暖心的民生答卷。社会保障更加坚实有力。新增城镇就业 6001 人，开发城乡公益性岗位 6071 个，发放创业担保贷款 9708 万元，获评省级县域农民工市民化质量提升重点推进城市、全市唯一。城乡居民、退休职工养老保险待遇全面提标。困难群众救助保障标准稳步提升，建成全省首家设在特殊教育学校的智力（精神）残疾儿童定点康复机构。建设幸福食堂 167 处，完成 298 户特殊困难老年人家庭适老化改造，乡镇综合养老服务中心实现全覆盖，成功创建全省县域养老服务体系创新示范县。社会大局更加安定和谐。信访总量下降 26.5%，中央、省交办案件全部化解，在全市率先建成智慧信访信息化系统，正在积极创建全国信访工作示范县。食品评价性抽检合格率 99.5%，药品监督抽检合格率 100%，群众饮食用药安全得到有效保障。重点领域隐患排查整治深入开展，安全生产形势持续稳定。基层消防建设走在全市前列。

常态化扫黑除恶扎实推进，重拳打击电信诈骗等各类违法犯罪，圆满完成一系列重大安保维稳任务，社会保持安定和谐。国防动员、退役军人、双拥共建、民族宗教、妇女儿童、档案史志、统计调查、爱国卫生、地震气象、残疾人等工作均取得新成绩。

这是自身建设持续加强的一年。深入学习贯彻党的二十大精神，推动学习贯彻习近平新时代中国特色社会主义思想主题教育走深走实。切实履行管党治党责任，严格落实意识形态工作责任制，扎实做好省委巡视反馈意见整改。坚持依法行政，获评山东省法治政府建设示范县。自觉接受县人大法律监督、县政协民主监督和社会监督，办理人大代表建议 113 件、政协委员提案 255 件。政务公开走在全省前列，数字政府建设加快推进。用心办好 12345 市民热线，群众诉求得到有效解决。财政收支平稳运行，绩效管理做法获财政部通报表扬。“五经普”工作高质量推进。大力开展“马上就办、真抓实干、为民服务、奋勇争先”新风行动，创新政务督查工作机制，持续开展政府系统执行力季度评议，党员干部工作效能、作风能力明显提升。

各位代表，石以砥焉，化钝为利。过去一年，我们遇到的困难超出预期，经历的挑战前所未有的。我们始终坚守战略定力，用“勇毅笃行”书写了“泰山压顶腰不弯”的冠县担当，用“克难而进”展现了“越是艰难越向前”的冠县意志，实体经济积蓄了强劲动能，城乡发展刷新了靓丽底色，民生共富交上了温暖答卷，在高质量发展征程上迈出了坚实步伐。当前的冠县，迎来了政通人和、干事创业、加快发展的最好时期，我们的幸福宜居家园一定会越来越好。

成绩来之不易，奋斗充满艰辛。全县经济社会发展中取得的每一点进步、每一项收获，都是习近平新时代中国特色社会主义思想科学指引的结果，是上级党委、政府和县委坚强领导的结果，是县人大、县政协监督支持的结果，是全县广大干部群众团结奋斗的结果。在此，我代表县人民政府，向全县人民，向县人大代表、政协委员，向老领导老同志，向社会各界人士，向所有为冠

县发展付出心血的拼搏者、奋斗者，表示衷心的感谢并致以崇高的敬意！

在肯定成绩的同时，我们也清醒地认识到，发展中还存在一些短板弱项，主要是：产业结构不优、层次不高，构建现代化产业体系任重道远；创新能力不强，重大项目支撑不足，培育发展新动能任务艰巨；生态保护、绿色转型等需持续用力，公共服务、民生保障与群众期盼还有差距；政府自身建设还需进一步加强，干部队伍改革创新能力仍需持续提升，等等。我们将坚持问题导向，采取有力措施，认真加以解决。

二、2024 年工作安排

2024 年是中华人民共和国成立 75 周年，是实施“十四五”规划的关键一年，也是乘势而上推动冠县高质量发展的关键一年。做好今年政府工作的总体要求是：坚持以习近平新时代中国特色社会主义思想为指导，全面贯彻落实党的二十大和二十届二中全会精神，坚持稳中求进工作总基调，完整、准确、全面贯彻新发展理念，主动融入新发展格局，着力推动高质量发展，切实增强经济活力、防范化解风险、改善社会预期，统筹扩大内需和深化供给侧结构性改革，统筹新型城镇化和乡村全面振兴，统筹高质量发展和高水平安全，坚持“1457”工作思路，以开展“筑基攻坚提升年”活动为抓手，持续推动经济实现质的有效提升和量的合理增长，增进民生福祉，保持社会稳定，奋力谱写中国式现代化冠县实践新篇章。

主要预期目标是：地区生产总值增长 6%，一般公共预算收入增长 6%，规模以上工业增加值增长 7%，固定资产投资增长 8%，社会消费品零售总额增长 8%，居民人均可支配收入增长 6.2%，全面完成上级下达的约束性指标任务。

各位代表！县委把今年确定为“筑基攻坚提升年”。工作中，我们将紧盯基层基础建设，推动各类政策、资金、资源向基层、向镇村倾斜，以基层基础大提升，带动经济高质量发展、民生高质量改善。重点抓好七个方面的工作：

（一）突出科技创新，在产业提质增效上实

现新突破。大力实施“制造业强县”战略，推进集群化、高端化、智能化发展，加快构建现代化产业体系。

打造更具驱动力的创新体系。强化企业创新主体地位，力争全社会研发投入增长8%以上。一是聚力培育创新企业。健全优质企业梯度培育计划，力争新增国家级专精特新“小巨人”企业1家、高新技术企业10家；培育山东省瞪羚企业2家、质量标杆企业3家、绿色工厂2家、专精特新企业20家。引导企业主导或参与制修订国家标准、行业标准4项以上，新增注册商标500件以上、发明专利10件以上。全力加快百佳食品上市步伐。二是聚力搭建创新载体。围绕重点产业链，支持链主企业联合高校院所组建产业研究院，加快实现“一链一院”。力争新增省级工业设计中心3家、市级“一企一技术”研发中心4家，推动院士工作站、省级重点实验室、省级企业技术中心等平台建设。三是聚力引培创新人才。牢固树立“人才第一资源”理念，促进人才链与产业链紧密衔接，力争引进青年人才2500人以上、培养高技能实用人才1600人以上，努力在引进高层次人才、海外人才上实现突破。

培育更具支撑力的制造产业。坚持以“链长制”为统领，沿链而进、向高而攀，以链群深度提升产业高度。一是改造升级传统产业。用足用好上级技改奖补政策，县财政列支专项奖补资金，支持企业技术改造，力争技改投资增长6%以上，让传统产业焕发新的生机。聚焦精品钢板、纺织服装、装备制造等产业，争创国家级、省级、市级特色产业集群各1个。二是培植壮大新兴产业。多方引进战略合作伙伴，做大做强稀土永磁、蓝宝石晶体、绿色建材等新材料产业，谋划布局风力发电、独立储能、新一代信息技术等产业，加快形成新质生产力。三是谋划布局产业园区。坚持园区化发展方向，规划建设清水、北馆陶2处高端轴承产业园，发挥优势、强化协作，推动轴承产业跨区域协同发展。加快港瑞美安绿色建材产业园建设，筑巢引凤、引育结合，以高品质园区带动高质量发展。

发展更具竞争力的数字经济。实施“数字+”

赋能产业发展行动，推进数字经济与实体经济深度融合。加快千兆网络建设，5G基站达到1200个、千兆网络端口达到4.3万个，全面提高宽带用户下载速率。依托综合型工业互联网标识解析二级节点，加快建设“两平台、三中心、三场景”，全面提升产业数字化水平。培育“晨星工厂”10家、DCMM贯标试点企业10家，打造省级智能工厂、数字化车间、智能制造场景6个以上，推动数字化向全产业链延伸。

各位代表！推动冠县高质量发展，产业是根基、创新是关键。我们将始终坚持以科技创新之进、拓产业发展之路，澎湃经济新动能、勇攀发展新高峰！

（二）统筹投资消费，在扩大有效需求上实现新突破。始终坚持扩投资、促消费并重，拉动经济回升向好，筑牢高质量发展支撑。

全力推进项目建设。牢固树立“项目为王”理念，动态实施重点项目140个以上，总投资700亿元以上，力争省市级重点项目数量走在全市前列。成立重点项目挂图作战和要素保障指挥部，加快新能源产业一体化、润富复合材料等项目建设，推动更多项目年内投产达效。紧盯上级政策资金投向，最大限度争取中央预算内投资、国债、地方政府专项债券项目，以政府投入带动社会投资。健全项目谋划储备长效机制，形成滚动实施、有序接力的良好格局。

大力开展招商引资。集中优势资源，动员各方力量，掀起全民招商新热潮。突出招大引强、招新引优、招链引群，“量体裁衣”开展精准招商，实现招引项目数量、体量、质量全面提升。围绕优势产业、特色产品，举办集中推介活动2场以上，实现以会展促招商。强化多方论证和跟踪服务，切实提高项目契合度和落地成功率。全年招商引资到位资金50亿元，签约过亿元项目30个，引进过50亿元的项目1个以上。

加速释放消费潜能。推动消费从疫后恢复转向持续扩大，举办“惠享消费年”系列活动10场以上。加大消费端政策支持力度，带动批零住餐、休闲娱乐等实体消费，提振新能源汽车、家电家装、电子产品等大宗消费。规范发展夜间经

济、网红经济，不断丰富消费场景，为群众生活添彩。认真落实房地产调控政策，推动房地产市场持续回暖。做深做活文旅消费，加强红色、绿色资源整合创新，力争盘活天沐温泉度假村，加快发展旅游住宿业，让游客愿意来、留得住。积极争取承办国家级钓鱼赛事。

各位代表！投资增后劲、消费增活力。我们将全力激发有潜能消费，扩大有效益的投资，形成消费和投资相互促进的良性循环，让经济发展底气更充足、势头更强劲！

（三）坚持“三农”优先，在推进乡村振兴上实现新突破。学习运用“千万工程”经验，有力有效推进乡村全面振兴，建设宜居宜业和美乡村。

让农业更“强”。锚定建设农业强县，以产业兴旺带动乡村全面振兴。一是巩固产业基础。扛牢耕地保护和粮食安全政治责任，牢牢守住87.3万亩耕地红线，建设“吨半粮”示范区5万亩、高标准农田15.5万亩，确保耕地面积、粮食种植面积、粮食产量只增不减。围绕主要农作物、林果蔬菜等经济作物，开展种源技术联合攻关，加强良种优苗繁育推广。加快实施倪屯泵站、彭楼灌区、班庄灌区等水利工程，持续改善农田灌溉条件。强化农机安全管理，争创全国平安农机示范县。二是筑牢产业支撑。新增绿色食品、有机食品认证农产品10个、全国名特优新产品3个，争创国家级农产品质量安全县。新培育省级、市级农业龙头企业各2家，创建省级农业产业强镇2个，争创山东省农业强县。大力发展预制菜产业，推动更多农产品从田间地头进入工厂、端上餐桌。三是做好特色文章。深入实施灵芝产业“13331”工程，加快华冠灵芝大健康产业园、融芝联现代农业产业园等项目建设，引进培育一批精深加工企业，打造全国最大的灵芝交易平台，创建省级知名农产品区域公用品牌，推动灵芝产量、质量、价值全面提升。聚焦提升林果品质，深化与乌克兰国家农科院、北林大、山农大、省果科所合作，大力发展设施樱桃、冠县酥梨等优质林果，争取建成全国优质酥梨育苗基地。

让农村更“美”。分类推进镇驻地开发，加

快在建3个项目建设，力争3个项目开工实施、6个项目具备开工条件。尊重群众意愿，加快推进9个增减挂钩项目，鼓励更多村庄参与实施。发挥港瑞美安装装配式建筑“外观美、施工快、成本低”优势，满足群众高品质住宅需求，打造美丽宜居镇村建设新样板。强化示范带动，创建省级和美乡村4个、市级和美乡村10个以上。新建改建农村公路50公里，优良率提升2%以上，争创省级“四好农村路”示范县。完善农村改厕、清洁取暖、城乡环卫一体化等长效运行机制，常态化开展专项整治，打造农村人居环境“升级版”。深入推进移风易俗，培育文明乡风。强化传统村落、古居古树保护，留住乡愁记忆和烟火气息。

让农民更“富”。落实防止返贫监测帮扶机制，持续巩固脱贫攻坚成果；加快范寨“和美礼仁”衔接推进区建设，以兰沃梨园为载体争创省级乡村振兴示范区。大力发展适度规模经营，稳步提高托管服务面积、提升托管服务质量，积极承办全国农服进万家活动。规范发展党支部领办合作社，增强引领带动能力，集体收入过50万元行政村占比稳定在35%以上，努力培育更多过100万元的经济强村。大力发展农村电商，招聘一批电商专员、电商顾问，推动更多优质农产品上行，争创国家电商示范基地，力争网络零售额增长20%以上。

各位代表！民族要复兴，乡村必振兴。我们将始终聚焦“三农”，久久为功、持续发力，探索打造具有平原特色的乡村振兴新路径，让人民群众生活越来越红火！

（四）深化改革开放，在激发市场活力上实现新突破。始终坚持正确方向、树牢有解思维，坚定不移把改革开放向纵深推进，汇聚高质量发展强大动能。

构建深层次改革格局。持续深化经济开发区改革，聚焦“发展经济”主责主业，放权赋能、理顺体制，争创省级绿色园区、信用园区、生态园区，打造高质量发展主战场、示范区。进一步深化国资国企改革，瞄准“六大板块”，找准定位、加快转型，增强“造血”能力，使国有企业的主业更加清晰、经营更加优质高效、发展水平全面

提升。扎实做好“五经普”各项工作。深入推进县乡财政体制、预算绩效管理改革，提高财政统筹保障能力。扎实推进疾控体系、乡村医疗卫生体系、职工门诊共济等民生领域改革，让人民群众感受到新气象、新风貌。聚焦“小切口”，先行先试、改革创新，争取一批省级以上改革试点，打造一批独具特色的改革典型。

打造高品质营商环境。坚持给市场放权、为企业松绑、让群众便利，全力打造“营商之冠·安商之县”。深化“放管服”改革，持续优化“冠通办”政务服务品牌，推动更多事项“简快办、就近办、一次办”。深入实施信用“五进”工程，建成投用公共信用信息平台，把“信用+”延伸到经济社会全领域，打响“诚信之冠·幸福之县”品牌。坚持领导干部联系服务企业制度，推动助企远航行动走深走实，持续开展“入企执法扫码”专项行动，畅通政企常态化沟通交流渠道。牢牢坚持“两个毫不动摇”，严格落实市场准入、要素获取、公平执法、权益保护等方面政策措施，为民营企业开辟更多空间，促进民营经济发展壮大。

强化全要素服务保障。深度开展低效用地及闲置厂房清理整顿，拓展项目落地空间；开展标准地供应改革，推行弹性出让制度，建立土地要素保障论证机制，提高土地利用效率。扎实开展“四个三”行动，常态化开展银企对接，力争各项贷款新增40亿元，其中普惠贷款新增25亿元、政策性银行贷款新增10亿元，乡村振兴金融服务平台线上发放贷款达到50亿元；创新供应链金融服务模式，完善县乡村三级金融服务体系，全面提升覆盖面和精准度，争创国家级普惠金融发展示范区、金融支农创新试点县。

推动高水平开放合作。加快实施冠州国际陆港项目，开工建设铁路专用线，开通冠县—天津港实验专列，加快打造区域物流新枢纽、对外开放新高地。实施“一带一路”“RCEP”等国际市场拓展行动，组织开展系列跨国经贸对接活动；加快龙工场、冠青加工贸易产业园等项目建设，大力发展跨境电商；强化支持引导，吸引外贸业务回流，全年新增实绩出口企业5家，进出口总

额50亿元以上。强化服务保障，加大制造业领域外资引进力度，确保实际使用外资固稳提质。

各位代表！改革开放是推动高质量发展的关键一招。我们将始终坚持改革不停顿、开放不止步，努力打造更有活力、更具激情的创业热土。

（五）加快城市更新，在提升功能品质上实现新突破。坚持规划先行、建管并重、内外兼修，全力提升城镇化水平，打造宜居、韧性、智慧城市。

做好城市规划编制。完成县级和15个乡镇国土空间总体规划批复，做好城市片区和街区控制性详细规划编制，推动中心城区控规全覆盖。强化城市“天际线”、河湖“岸际线”管控，优化公共空间，塑造特色风貌。严格实施各项规划，努力把蓝图变为现实。

完善内外联通格局。聚焦外联周边城市，配合做好聊邯长高铁、临濮高速、聊城机场等项目前期工作，谋划争取济聊高速冠县段加宽改造、国道309冠县段南移；全力争取增加邯济铁路冠县站客运班次，有效放大“客运站效应”。聚焦城市内部互通，分步推进兴华路、杭州路、冠宜春路（西延）等10条道路建设；有序改造提升建设路、兴贸路、兴安街等6条道路防洪排涝设施，完善路网框架、畅通城市循环、增强城市韧性。

丰富城市功能内涵。统筹推进主城更新和南部新城建设，打造高质量发展、高品质生活的现代城市。开工建设冠县体育公园，年内建成体育场及全民健身中心，有序推动游泳馆、综合比赛场馆等建设，加快补齐县城体育设施短板。建成文化艺术中心，丰富群众精神文化生活。建成交付回迁安置房2820套，实现应交尽交；改造老旧小区3个、282户，持续改善群众居住条件。加快金悦湾商业综合体、赛石未来花园建设，谋划颐高梨泰坊、铜锣湾城市综合体，布局打造新的城市商圈，把人气聚起来、让城市活起来。

加强城市精细管理。全面提升环卫保洁质量，严格落实“门前五包”，重点整治城乡结合部、背街小巷、商场市场周边“脏乱差”现象；科学做好城市绿化亮化美化，加快垃圾分类示范点建设，让城市面貌焕然一新。规划建设智慧停车位7100个，合理布局建设充电桩370个，有效缓解

停车难、充电难问题。扎实开展交通秩序整治，强化城区易堵路段、重点路段管理，提高重要路口通行效率。强化流动摊贩、夜宵摊点规范管理，科学设置便民疏导点。开展“红色物业 聊来温暖”行动，推行物业服务质量综合评价，全面提升服务水平。

各位代表！城市让生活更美好。我们将牢牢坚持“人民城市人民建、人民城市为人民”，推动共建共治共享，努力打造一座处处体现品质、时时感到温暖的鲁西小城！

（六）践行“两山”理念，在绿色低碳发展上实现新突破。坚持生态优先、节约集约、绿色发展，协同推进降碳、减污、扩绿、增长，努力实现生态建设和经济发展相辅相成、相互促进。

开展污染防治攻坚。坚持精准治污、科学治污、依法治污，持续深入打好蓝天、碧水、净土保卫战。加强大气治理，深化污染物协同控制，重点抓好扬尘整治、企业监管、散煤治理、秸秆禁烧等工作，实现PM2.5、PM10、优良天数“两降一升”，推动空气质量持续改善。加强水体治理，强化县乡污水处理设施运行监管，坚决杜绝污水直排和黑臭水体，确保河流断面水质稳定达标。加强土壤治理，扎实推进“无废城市”建设，全面提升固体废物减量化、资源化、无害化水平。扎实做好生态环保督察迎检反馈问题整改，建立长效机制防止反弹。

加强生态保护修复。全面落实林长制，加强林地保护、提升绿化质量，推动马颊河林场争创全国“十佳林场”。严格落实河湖长制，常态化开展河湖清“四乱”，创建美丽幸福示范河湖1处，积极争取一干渠、新二干渠、三干渠水质提升项目；强化饮用水水源地保护监管，开工建设大沙河水库，推动冉海水库净水厂创建国家标准化水厂；发挥工业水厂作用，推动水资源节约集约、循环利用；稳步推进漳马通道二期、漳卫河综合治理工程，全面提高防洪减灾能力。加强建设用地污染风险管控修复，确保重点建设用地安全利用率达到100%。

推动绿色低碳发展。开展新一轮“四减四增”三年行动，持续加快绿色低碳转型。更大力度压

减煤炭消费，坚决遏制“两高”项目盲目发展。探索地热资源开发利用有效路径，加快推进“地热能”供暖项目落地。大力推广应用绿色建筑和绿色建材，新开工装配式建筑占比达到40%以上。深化与湖北碳排放权交易中心、天瑞重工合作，积极开展生态产品价值实现试点，加快省级近零碳城市创建，统筹推进节能降耗、减排降碳、碳足迹认证、碳排放权交易等各项工作。开展能源绿色低碳转型试点示范建设，全力争创国家级“绿水青山就是金山银山”实践创新基地、省级生态文明建设的示范区。

各位代表！绿色是冠县的生命色。我们将深入践行习近平生态文明思想，开启绿色嬗变新征程，让全县人民在发展中呼吸到新鲜空气、享受到碧水甘泉！

（七）聚力普惠共享，在增进民生福祉上实现新突破。践行以人民为中心的发展思想，努力办好各项民生事业，不断增强人民群众获得感、幸福感、安全感。

优化服务顺民意。一是打造“五心”幸福教育新标杆。推动学前教育普及普惠、义务教育优质均衡、高中教育持续突破，加快建设教育强县。建成投用第三中学初中部、代屯幼儿园，推进代屯小学改扩建，谋划布局第四中学。选派1000名以上城区优秀教师，到乡村学校开展名师送教、交流轮岗、结对帮扶。推进职业教育提质培优，开办五年制高职，建成职教中心实习车间，争创全省第三批职业教育改革发展成效明显县。深化教育改革创新，利用两年时间创建省级智慧教育示范区。二是筑强“五心”卫生健康新优势。深入开展诊疗能力提升、健康管理深化“两项行动”，提高医疗和公共卫生服务水平。力争建成投用妇幼保健院新院区，进一步打造清水、桑阿镇、东古城3处县域医疗次中心。从县属医疗机构选拔200名以上中级职称医师到基层坐诊、带教服务。推进国家级慢性病综合防控示范区创建，争创全省医养结合高质量发展创新引领县。

兜牢保障暖民心。新增城镇就业5000人，发放创业担保贷款6000万元以上。强力根治农民工欠薪问题，依法维护农民工合法权益。实施

全民参保计划，巩固提升医保参保率；开通医保慢病服务直通车，为符合条件的慢病患者送药上门。适时提高城乡低保标准，完成273户特殊困难老年人家庭适老化改造，做好困难群众救助保障。完善“15分钟健身圈”，举办全民健身运动会15场以上，组织开展“送戏下乡”等系列文化惠民活动，不断丰富群众文体生活。

加强治理保民安。坚持和发展新时代“枫桥经验”，开展信访事项源头治理百日攻坚专项行动，高标准打造“一站式”调解中心。严格落实“八抓20条”创新举措，持续开展行业领域专项整治，确保安全生产形势持续稳定。加强食品药品安全监管，让群众买得放心、吃得安心。统筹推进金融风险防范化解，营造良好金融生态。争创省级双拥模范县。常态化开展扫黑除恶，打好打赢禁毒、反诈人民战争，让人民群众有更多安全感、更高满意度。全面做好国防动员、退役军人、民族宗教、妇女儿童、档案史志、统计调查、爱国卫生、地震气象、残疾人等各项工作。

各位代表！民生工作一头连着发展大局，一头连着万家灯火！我们将坚持尽力而为、量力而行，每年拿出80%以上一般公共预算支出，全心全意为群众办实事、解难题，让人民群众的幸福指数节节攀升！

三、加强政府自身建设

各位代表！新时代需要新担当，新征程要有新作为。我们将时刻牢记“三个务必”，树牢正确政绩观，不负重托、躬身实干、不懈奋斗，全面加强政府自身建设，为圆满完成各项任务提供坚强保障。

（一）旗帜鲜明讲政治。深刻领悟“两个确立”的决定性意义，增强“四个意识”，坚定“四个自信”，践行“两个维护”，不断提高政治判断力、政治领悟力、政治执行力。巩固拓展主题教育成果，坚持不懈用习近平新时代中国特色社会主义思想凝心铸魂，始终以理论上的清醒保持政治上

的坚定。坚持把党的领导贯穿到政府工作各领域、全过程，不折不扣落实上级决策部署，抓好省委巡视反馈问题整改，用实际行动诠释对党的绝对忠诚。

（二）依法行政履职尽责。深入践行习近平法治思想，依法科学民主决策，规范公正文明执法，争创全国法治政府建设示范县。自觉接受县人大法律监督、工作监督和县政协民主监督，高质量办好人大代表建议和政协委员提案。深化政务公开，主动接受社会和舆论监督，推动审计、统计等各类监督贯通协同，让权力监督零死角、无盲区，着力打造阳光透明政府。

（三）不忘初心勇担当。坚持走好新时代党的群众路线，兴办更多惠民实事，用心办好12345市民热线，着力解决好人民群众“急难愁盼”。树牢狠抓落实鲜明导向，健全联动协同督查机制，打造全链条闭环抓落实体系。坚持事争一流、唯旗是夺，加强政策研究、务实对上争取，努力把政策新机遇转化为发展新动能。严格奖惩兑现，激励担当作为，确保各项重点工作马上就办、真抓实干、干就干好。

（四）清正廉洁守底线。坚决扛起政府系统全面从严治党主体责任，锲而不舍落实中央八项规定及其实施细则精神，持之以恒纠治“四风”，持续开展“新风行动”，切实以作风之变引领发展之变。从严落实“过紧日子”要求，严控“三公”经费和一般性支出，把有限财力更多用于保障民生和促进发展。强化公共资源、国资国企等重点领域监管，一体推进不敢腐不能腐不想腐，永葆为民务实清廉政治本色。

各位代表！跋山涉水，不改一往无前；山高路远，但见风光无限。让我们更加紧密地团结在以习近平总书记为核心的党中央周围，在市委、市政府和县委的坚强领导下，锚定目标、提振精神、奋楫笃行，为加快建设“五个新冠县”、奋力谱写现代化强县建设新篇章而不懈奋斗！

报告部分用语说明

“三提三敢”（第3页）：提标提速提能力、敢闯敢干敢争先。

“1457”工作思路（第3页）：“1”是一项工作要求：整体工作争先进，单项工作争第一；“4”是四个优势：红色冠县、绿色发展、敢为人先、拼搏奉献；“5”是五个突破：全力突破项目建设、全力突破城市建设和城镇化、全力突破乡村振兴、全力突破服务业、全力突破民生短板；“7”是七项保障措施：党建引领、转变作风、优化环境、干部队伍、机制建设、社会治理、守牢底线。

“两清零一提标”（第3页）：城市建成区雨污合流管网清零、黑臭水体清零，城市污水处理厂出水水质标准提升。

“四上”企业（第3页）：规模以上工业企业、资质等级建筑业企业、限额以上批零住餐企业、规模以上服务业企业。

专精特新“小巨人”企业（第3页）：专注于细分市场、创新能力强、市场占有率高、掌握关键核心技术、质量效益优的排头兵企业，具有小市值、高估值、高成长、高盈利的特点。

瞪羚企业（第3页）：成长速度快、创新能力强、专业领域新、发展潜力大的企业，具有人才密集型、技术密集型等特征。

“产业大脑”（第3页）：《山东省“产业大脑”建设工作方案（试行）》提出，围绕全省优势产业链或产业集群，每个行业建设一个省级“产业大脑”，通过建设数字底座、数据仓库及能力平台，打通政府、企业、行业等数据资源，打造一批产业生态类、智造应用类、共性技术类场景应用，提高政府治理服务数字化水平和产业资源协同配置效率，加速推动企业数字化转型和产业发展能级跃升。

“晨星工厂”（第3页）：创新能力突出、

典型示范性强、应用成效明显、经济效益显著的数字驱动型数字经济企业。

DCMM贯标（第3页）：DCMM是我国在数据管理领域首个正式发布的国家标准，旨在帮助企业利用先进的数据管理理念和方法，建立和评价自身数据管理能力，持续完善数据管理组织、程序和制度，充分发挥数据在促进企业向信息化、数字化、智能化发展方面的价值。

“两高”项目（第4页）：高耗能和高排放项目。

“双碳”战略（第4页）：碳达峰与碳中和。

“放管服”改革（第4页）：“放”即简政放权，降低准入门槛；“管”即公正监管，促进公平竞争；“服”即高效服务，营造便利环境。

“两书同达”（第4页）：具有法定行政处罚权的行政机关及法律法规授权的具有管理公共事务职能的组织，在向法人和非法人组织送达行政处罚决定书时，同步送达行政处罚信息信用修复告知书。

“吨半粮”（第4页）：年度内同一地块小麦、玉米两季亩产之和达到1500公斤以上（含1500公斤），即为此地块具备“吨半粮”生产能力。

名特优新农产品（第4页）：在特定区域（原则上以县域为单元）内生产、具有一定生产规模和商品量、具有显著地域特征和独特营养品质特色、有稳定的供应量和消费市场、公众认知度和美誉度高，并经农业农村部农产品质量安全中心登录公告和核发证书的农产品。

“五心”幸福教育（第5页）：政府用心、社会同心、教师尽心、家长上心、学生专心。

“双减”（第5页）：有效减轻义务教育阶段学生过重作业负担和校外培训负担。

“五心”卫生健康（第5页）：政府用心、

社会同心、医院全心、医生专心、群众安心。

“两平台、三中心、三场景”（第7页）：“两平台”，即工业互联网平台、工业监测平台；“三中心”，即展示中心、大数据中心、运营中心；“三场景”，即特色产业集群、数字园区、标杆试点企业。

“千万工程”（第8页）：2003年6月，浙江省委启动实施“千村示范、万村整治”工程，从全省4万个村庄中选择1万个左右的行政村进行全面整治，把其中1000个左右的中心村建成全面小康示范村。20年来，“千万工程”久久为功、扎实推进，造就浙江万千美丽乡村，造福万千农民群众，成效显著、影响深远。

灵芝产业“13331”工程（第8页）：围绕打响“冠县灵芝冠九州”品牌，打造中国灵芝产业冠县新高地，推动中国灵芝产业高质量发展1个总目标，实施品种培优、品质提升、品牌打造“3品”行动，建设科技研发、市场交易、园区化发展“3大平台”，深耕生物医药、保健食品、普通食品3个领域，实现灵芝产业年产值突破100亿元。

“六大板块”（第8页）：城市更新、乡村振兴、土地整理、重大基础设施建设运营、城乡水务、省级开发区市场化运营。

信用“五进”工程（第9页）：进校园、进社区、进农村、进机关、进企业。

“四个三”行动（第9页）：三个聚焦、三个重点、三个攻坚、三个优化。“三个聚焦”，即聚焦金融服务实体经济、聚焦深化金融改革创新、聚焦防控化解金融风险；“三个重点”，即制造业强县、乡村振兴、重大基础设施建设；“三个攻坚”，即企业上市攻坚行动、重点企业风险化解攻坚行动、金融创新攻坚行动；“三个优化”，即持续优化金融发展布局、持续优化政银企深度对接、持续优化金融生态环境。

“门前五包”（第9页）：包卫生、包绿化、包文明、包安全、包秩序。

“四乱”（第10页）：乱占、乱采、乱堆、乱建。

“四减四增”三年行动（第10页）：调整产业结构，减少过剩和落后产能，增加新动能；调整能源结构，减少煤炭消费，增加清洁能源使用；调整运输结构，减少公路运输量，增加铁路运输量；调整农业结构，减少化肥农药，增加有机肥使用量。

“八抓20条”（第11页）：通过抓教育培训、制度完善、苗头隐患、日常监管、严惩重罚、本质安全、应急处置、社会共治等20项创新措施，破解安全生产难题、实现长治久安。

“三公”经费（第11页）：公务活动中因公出国（境）费用、公务接待费、公务用车购置和运行维护费。

2023 年冠县 国民经济和社会发展统计公报

冠县统计局

2024 年 6 月

2023 年是全面贯彻落实党的二十大精神的关键之年，是实施“十四五”规划承前启后的关键一年，也是绿色低碳高质量发展先行区建设起步之年。全县上下坚持以习近平新时代中国特色社会主义思想为指导，认真落实“三提三敢”要求，坚持稳中求进工作总基调，完整、准确、全面贯彻新发展理念，统筹做好稳增长、扩需求、促改革、调结构、防风险、惠民生，全力促进经济回升向好，实现经济质的有效提升和量的合理增长，全面建设社会主义现代化建设迈出坚实步伐。

一、综合

经济总量稳步增长。根据县级生产总值统一核算结果，全县实现生产总值 277.81 亿元，比上年增长 6.3%。其中，第一产业增加值 66.63 亿元，比上年增长 4.8%；第二产业增加值 84.39 亿元，比上年增长 7.2%；第三产业增加值 126.79 亿元，比上年增长 6.4%。三次产业结构由上年的 24.0：30.6：45.4 调整为 24.0：30.4：45.6。

图1 2019—2023年全县生产总值及其增速

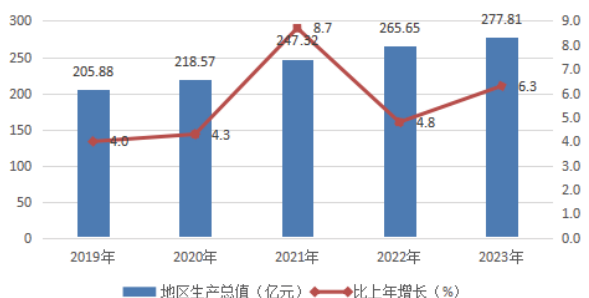

就业创业保障有力。全年新增城镇就业 6001 人，开发城乡公益性岗位 6071 个，发放创业担保贷款 9708 万元，获评省级县域农民工市民化质量提升重点推进城市。

居民消费价格低位运行。全年居民消费价格累计下降 0.2%。其中，食品价格下降 0.2%，非食品价格下降 0.2%；消费品价格下降 0.6%，服务价格上涨 0.5%，能源价格下降 2.5%。八大类商品及服务中，食品烟酒价格下降 0.1%，衣着类同比持平，居住类下降 0.3%，生活用品及服务类上涨 0.3%，交通和通信类下降 2.6%，教育文化和娱乐类上涨 1.3%，医疗保健类上涨 0.4%，其他用品和服务类上涨 3.2%。

图2 2023年居民消费价格月度涨跌幅度



表 1 2023 年聊城市居民消费价格指数

指 标	以上年为 100
居民消费价格总指数 (CPI)	99.8
食品烟酒	99.9
粮食	102.7
鲜菜	97.1
畜肉	90.5
水产品	101.3
蛋	102.3
鲜果	102.8
衣着	100.0
居住	99.7
生活用品及服务	100.3
交通和通信	97.4
教育文化和娱乐	101.3
医疗保健	100.4
其他用品和服务	103.2

常住人口城镇化率稳步提升。年末全县常住人口 69.56 万人，其中城镇常住人口 30.47 万人，城镇化率 43.80%，比上年提高 0.95 个百分点。

图3 2019-2023年末常住人口城镇化率（%）

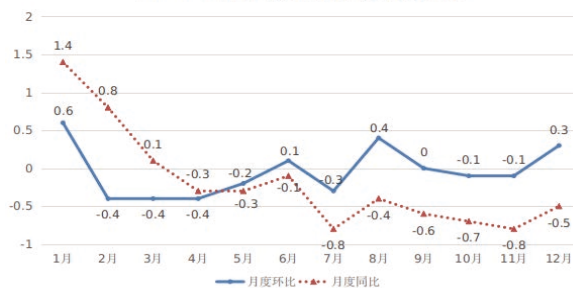
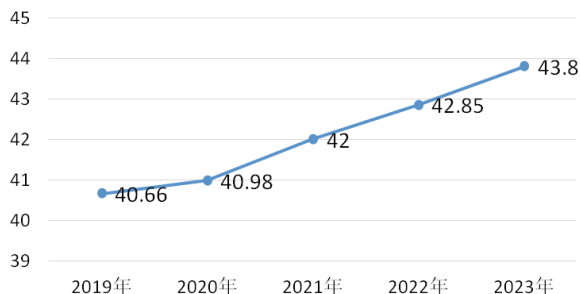

新产业新业态新模式较快成长。规模以上工业中，高端装备制造业增加值增长 11.6%，占规模以上工业增加值的比重为 17.6%。现代服务业增加值 59.64 亿元，增长 5.9%。“四上”企业电子商务交易额 12.9 亿元，增长 125.6%。新登记市场主体 0.4 万户，年末市场主体总数 6.7 万户。

二、农业

农业发展稳中有进。全年农林牧渔业产值 124.4 亿元，按可比价计算，比上年增长 5.6%。农林牧渔及辅助性活动产值 10.4 亿元，增长 9.9%。

粮食生产喜获丰收。全年粮食播种面积 1541.1 万亩，增长 0.1%；单产 463.4 公斤/亩，增长 1.6%；总产 71.4 万吨，增长 1.7%。其中，夏粮总产为 35.9 万吨，较上年增加 0.4 万吨，增长 1.1%；秋粮总产为 35.4 万吨，较上年增加 0.8 万吨，增长 2.4%。

图4 2019年-2023年粮食产量

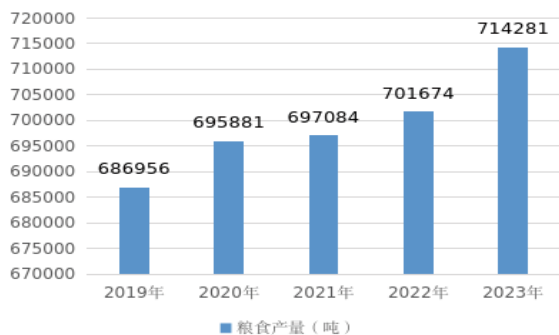

瓜菜生产平稳增长。蔬菜播种面积 35.2 万亩，增长 0.2%；总产 148.3 万吨，增长 2.9%；单产 4125.6 公斤/亩，增长 2.6%。瓜果播种面积 1.5 万亩，减少 0.2%；产量 5.1 万吨，减少 0.8%；单产 3243.2 公斤/亩，减少 0.6%。

畜牧生产健康向好。年末生猪存栏 18.33 万头，比上年下降 18.29%；生猪出栏 32.59 万头，增长 6%。家禽存栏 0.14 亿只，增长 11.54%，出栏 0.46 亿只，增长 10.51%。牛存栏 1.45 万头，下降 5.49%，出栏 1.13 万头，下降 2.37%。羊存栏 31.12 万只，下降 7.68%，羊出栏 77.45 万只，下降 2.3%。猪牛羊禽肉产量 10.66 万吨，增长 10.55%。牛奶产量 2.05 万吨，增长 8.11%。禽蛋产量 11.83 万吨，增长 6.69%。

三、工业和建筑业

工业生产稳定增长。全年全部工业增加值 73.33 亿元，比上年增长 7.9%。规模以上工业增加值比上年增长 12.2%。其中：轻工业增长 23%，重工业增长 5.6%。轻重工业之比为 42.5:57.5。纺织业、黑色金属冶炼和压延加工业、专用设备制造业分别增长 20.9%、2%、10.6%，占规模以上工业增加值的比重分别为 17%、17.5%、18.2%，分别拉动工业增长 27.5、3.5、15.4 个百分点。规模以上工业营业收入过 10 亿元的企业 8 户，其中：过 50 亿元的企业 1 户。规模以上工业企业实现营业收入 457.4 亿元，增长 1.4%。

主要工业产品产量见附表。

表 2 2023 年主要工业品产量及增长速度

名称	单位	产量	比上年增长 %
小麦粉	万吨	8.3	-2.3
纱	万吨	13.7	1.9
机制纸及纸板（外购原纸加工除外）	万吨	21.4	17.6
水泥	万吨	82.3	-0.7
石膏板	万平方米	0.5	12.4
钢材	万吨	883.1	8.6
滚动轴承	亿套	0.6	30.6
建筑工程用机械	台	7623.0	2.5
大型拖拉机	台	1585.0	22.8
中型拖拉机	台	5634.0	17.1

建筑业平稳健康发展。建筑业总产值 36.7 亿元，比上年增长 7.3%；签订合同额 126.7 亿元，增长 1.5%。

四、服务业

服务业加快回暖。全年服务业增加值 126.79 亿元，比上年增长 6.4%，占 GDP 比重 45.6%，对经济增长的贡献率 47.8%，拉动 GDP 增长 3.0 个百分点。规模以上服务业企业实现营业收入 25.98 亿元，同比下降 15.6%。8 个行业大类中，5 个行业实现增长，其中，租赁和商务服务业营业收入增长 5.2%，科学研究和技术服务业收入增长 26.9%，水利、环境和公共设施管理业收入增长 2.9%。2023 年新增纳统 20 家规上服务业企业，填补了装卸搬运和仓储业、文化体育和娱乐业两项行业空白，行业分布逐步优化。

五、固定资产投资

固定资产投资加力提速。全年投资比上年增长 10.2%，三次产业投资比重为 4:42.7:53.3。重点投资领域中，高技术产业投资增长 18.3%，占全部投资比重 8.2%，较上年提高 0.5 个百分点。工业技改投资增长 2.6%，占全部投资比重 29.3%，较上年下降 2.2 个百分点。民间投资占全部投资的比重 60.8%，占比幅度增长 2.1 个百分点，较上年提高 2.6 个百分点。

房地产市场整体平稳。全年房地产开发投资 19.8 亿元，比上年增长 33.6%，其中，住宅投资 16.1 亿元，增长 15.1%；商品房销售面积 53.4 万平方米，增长 1.4%，其中，住宅销售面积 38 万平方米，下降 7%。

六、国内贸易与对外经济

消费市场加快复苏。全年社会消费品零售总额 46.69 亿元，比上年增长 11.0%。分行业来看，批发业销售额比上年下降 2.8%，零售业销售额比上年增长 10.9%，住宿业营业额比上年增长 14.1%，餐饮业营业额比上年增长 22.3%。

出行聚集类消费热度较高。全年限上机动车燃油零售单位实现零售额 0.59 亿元，比上年

增长 461.1%，拉动限上零售额 7.6 个百分点。限上住宿餐饮单位实现零售额 0.68 亿元，增长 49.6%，拉动限上零售额 3.5 个百分点。

开放合作持续扩大。全年货物进出口总额 45.26 亿元，比上年下降 8.2%。其中，出口 44.40 亿元，下降 9.5%；进口 8603 万元，增长 290.3%。实际使用外资 3554 万美元。

七、财政金融

财政收支稳定增长。全年一般公共预算收入 13.80 亿元，比上年增长 7.0%。其中，税收收入 9.94 亿元，增长 15.1%，税收占比 72%。一般公共预算支出 51.52 亿元，增长 13.4%。民生支出 41.30 亿元，占比 80.2%。

金融存贷款持续快增。年末金融机构本外币各项存款余额 527.56 亿元，比上年增长 10.8%，较年初增加 51.44 亿元；金融机构本外币各项贷款余额 288.53 亿元，增长 13.6%，较年初增加 34.47 亿元。

八、社会事业

教育事业稳步发展。“五心”幸福教育成效显著，三次在全国现场会作经验交流；新建改建中小学、幼儿园 6 处，“双减”做法获教育部发文推广，教育教学质量走在全市前列。

卫生服务能力提升。年末医院、卫生院 27 个。年末卫生技术人员 3365 人，其中执业医师、执业助理医师 1134 人，注册护士 1449 人。各类医院、卫生院床位数 2327 张。“五心”卫生健康扎实推进，第一中医医院、清泉社区卫生服务中心综合楼建成投用，公共卫生中心全面竣工，妇幼保健院新院区主体完工，医疗服务能力稳步提升。

九、民生保障

居民收入稳步增长。全年全县居民人均可支配收入 25177 元，比上年增长 6.5%。按常住地分，城镇居民人均可支配收入 35078 元，增长 5.4%；农村居民人均可支配收入 19855 元，增长 7.9%。农村居民收入增速快于城镇居民 2.5 个百分点，城乡居民收入比由上年的 1.81 降至 1.77，城乡

居民收入差距继续缩小。全体居民人均消费支出14737元，增长7.6%。按常住地分，城镇居民人均消费支出19085元，增长6.2%；农村居民人均消费支出12400元，增长9.0%。

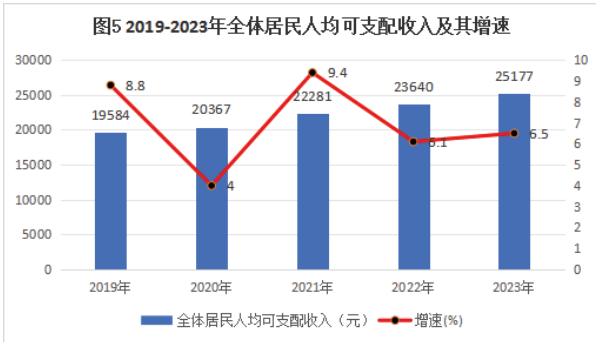

城市建设持续加力。全县国土空间总体规划通过省规委会审议，编制控制性详规27个，城市功能、空间布局和承载能力更加优化。改造老旧小区8个，分配回迁安置房5142套，1175户群众乔迁新居。提升改造武训大道、冠宜春路等道路6条，新建环清泉河公园健身步道5.5公里，打造城市书房2处，新增改造绿化面积13.9万平方米、口袋公园5个，群众休闲生活空间得到新拓展，荣获山东省适宜人居环境奖。

社会保障体系更加健全。城乡居民、退休职工养老保险待遇全面提标。困难群众救助保障标准稳步提升，建成全省首家设在特殊教育学校的智力（精神）残疾儿童定点康复机构。建设幸福食堂167处，完成298户特殊困难老年人家庭适老化改造，乡镇综合养老服务中心实现全覆盖，成功创建全省县域养老服务体系创新示范县。养老、工伤、失业三项保险参保总人数4.0万人次，发放养老、工伤、失业三项待遇14.5亿元。城市最低生活保障人数292人，月人均保障标准提

高至554元；农村最低生活保障人数1.1万人，月人均保障标准提高至407.8元。农村特困人员供养生活补助提升至每月873.6元。

注：

1. 本公报中数据均为初步统计数，最终核实数以《2023年冠县统计年鉴》公布的数据为准。部分数据因四舍五入的原因，存在总计与分项合计不等的情况。

2. 地区生产总值、三次产业及相关行业增加值按现价计算，增长速度按不变价格计算。

3. 规模以上工业统计范围：年主营业务收入2000万元及以上的工业企业。

4. 规模以上服务业统计范围包括：年营业收入2000万元及以上的交通运输、仓储和邮政业，信息传输、软件和信息技术服务业，水利、环境和公共设施管理业，卫生行业法人单位；年营业收入1000万元及以上的房地产业（不含房地产开发经营），租赁和商务服务业，科学研究和技术服务业，教育行业法人单位；以及年营业收入500万元及以上的居民服务、修理和其他服务业，文化、体育和娱乐业，社会工作行业法人单位。

5. 固定资产投资统计范围包括：辖区内计划总投资500万元及以上建设项目投资，全部房地产开发经营业法人单位开发项目投资，不包括农户投资。

6. 社会消费品零售总额统计范围包括：从事商品零售活动或提供餐饮服务的法人企业、产业活动单位和个体户。其中，限额以上单位是指年主营业务收入2000万元及以上的批发业企业（单位）、500万元及以上的零售业企业（单位）、200万元及以上的住宿和餐饮业企业（单位）。

2023 年聊城市 国民经济和社会发展统计公报

聊城市统计局
国家统计局聊城调查队
2024 年 3 月 15 日

2023 年，全市上下坚持以习近平新时代中国特色社会主义思想为指导，认真落实“三提三敢”要求，坚持稳中求进工作总基调，完整、准确、全面贯彻新发展理念，统筹做好稳增长、扩需求、促改革、调结构、防风险、惠民生，全市经济回升向好，内生动力显著增强，质量效益持续提升，民生福祉不断增进，经济社会高质量发展迈出坚实步伐。

一、综合

经济总量稳步增长。根据市级生产总值统一核算结果，全市实现生产总值 2926.36 亿元，比上年增长 6.1%。其中，第一产业增加值 413.85 亿元，比上年增长 4.5%；第二产业增加值 1083.54 亿元，比上年增长 6.5%；第三产业增加值 1428.97 亿元，比上年增长 6.2%。三次产业结构由上年的 14.4：37.6：48.0 调整为 14.1：

图 1 2019-2023 年全市生产总值及其增速



37.1：48.8。

就业创业保障有力。全年新增城镇就业 4.76 万人，创设并安置城乡公益性岗位 4.52 万个、4.52 万人。其中，失业人员再就业 1.03 万人、

困难人员就业 4129 人。开展春风行动等线上线下系列招聘活动 200 余场，提供岗位 18.6 万个。发布青年就业见习岗位 7652 个，招募上岗“三支一扶”大学生 128 人。

居民消费价格低位运行。全年居民消费价格累计下降 0.2%。其中，食品价格下降 0.2%，非食品价格下降 0.2%；消费品价格下降 0.6%，服务价格上涨 0.5%，能源价格下降 2.5%。八大类商品及服务中，食品烟酒价格下降 0.1%，衣着类同比持平，居住类下降 0.3%，生活用品及服务类上涨 0.3%，交通和通信类下降 2.6%，

图 2 2023 年居民消费价格月度涨跌幅度



表 1 2023 年聊城市居民消费价格指数

指标名称	以上年为 100
居民消费价格总指数 (CPI)	99.8
食品烟酒	99.9
粮食	102.7
鲜菜	97.1
畜肉	90.5
水产品	101.3
蛋	102.3
鲜果	102.8
衣着	100.0

续表

指标名称	以上年为 100
居住	99.7
生活用品及服务	100.3
交通和通信	97.4
教育文化和娱乐	101.3
医疗保健	100.4
其他用品和服务	103.2

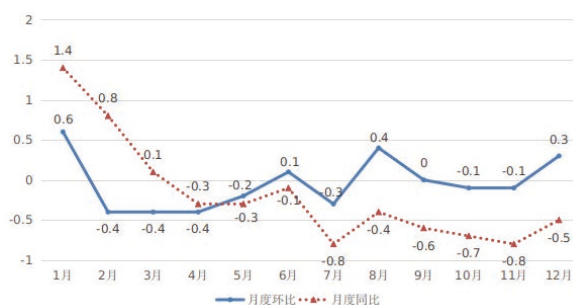
教育文化和娱乐类上涨 1.3%，医疗保健类上涨 0.4%，其他用品和服务类上涨 3.2%。

常住人口城镇化率稳步提升。年末全市常住人口 585.93 万人，其中城镇常住人口 326.95 万人，城镇化率 55.8%，比上年提高 0.96 个百分点。

图 3 2019-2023 年年末常住人口城镇化率

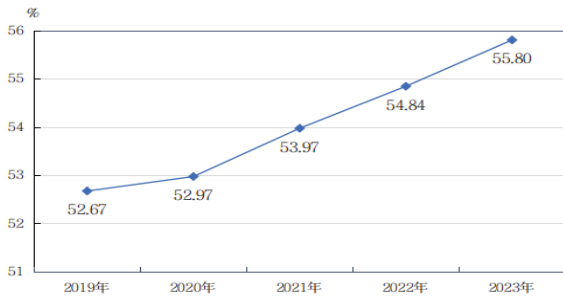

民营经济活力持续增强。实施民营经济高质量发展“十大专项行动”，落实减税降费 48.5 亿元，新增普惠金融贷款 205 亿元，新登记市场主体 10.3 万户，民营经济主体总量突破 70 万户。有进出口实绩民营企业数量首次突破千家，达到 1062 家，实现进出口占全市比重超 8 成。民间投资比上年增长 4.6%，占全部投资比重 56.8%，对全部投资贡献率 36.9%，拉动全部投资增长 2.7 个百分点。

二、重点战略与改革创新

动能转换纵深推进。全年“四新”经济增加值 1006.1 亿元，比上年增长 5.8%，占 GDP 比重达到 34.4%，比重比上年同期提高 0.5 个百分点。高新技术产业产值占规模以上工业总产值的比重为 59.3%，比上年提高 7.4 个百分点。“十强”产业中高端装备增加值增长 26.1%，新一代信息技术增加值增长 2.4%，现代轻工纺织增加值增长 8.3%。现代服务业增加值 763.5 亿元，增长

6.7%，占全部服务业比重 53.7%，比上年提高 0.3 个百分点。深入实施工业领域碳达峰行动，新增省级以上绿色制造示范单位 23 家。推进“工赋聊城”，新增省级数字经济园区 3 家、“晨星工厂” 184 家。可再生能源提速发展，可再生能源发电量 58.8 亿千瓦时，同比增长 36%；分布式光伏发电量 35.5 亿千瓦时，增长 42%。

现代产业加快成长。实施制造业强市三年攻坚突破行动，连续两年上榜全国先进制造业百强市。“一业一策”提升 12 条产业链，实施强链延链补链重点项目 100 个。推动产业链式集群发展，新增省级中小企业特色产业集群 2 个，新增国家级中小企业特色产业集群 1 个。打造“热带雨林”式成长生态，新增省级以上单项冠军 23 家、瞪羚企业 21 家、专精特新企业 275 家、创新型中小企业 563 家；新增省级工业质量标杆 16 家、技术创新示范企业 10 家。

创新能力持续提升。全市研发投入占生产总值比重达到 3.1%，居全省第 3 位。新增省级新型研发机构 1 家、省级院士工作站 2 家、省级众创空间 11 家。聊城大学科技园加快建设，成立全省首家概念验证平台，落地高技术项目 60 余项。新增高新技术企业 200 余家。获泰山产业领军人才 7 人、泰山学者 2 人、省政府齐鲁友谊奖 1 人。专利授权量新增 8426 件，其中发明专利授权量 859 件，PCT 国际专利申请 9 件。启动“青年兴聊”工程，引进青年人才 2.6 万人，新增高技能人才 3 万人，智力支撑更加有力。

改革攻坚多点突破。全年 600 余项改革成果走在全国全省前列，100 余项省级以上改革试点有序承接一系列引领性、标志性改革成果，为高质量发展注入强大动力。打响“聊·诚办”政务服务品牌，围绕“高效办成一件事”优流程、提效能，工程建设项目审批实现“一站式”办结，承接规划环评与项目环评联动改革国家试点。上线“政策快享”平台，政策兑现时间压缩 30%。成功创建全国社会信用体系建设示范区，推动 32 个领域开展信用分级分类监管。市级媒体一体化改革顺利完成。乖宝、金帝两家企业成功登陆 A 股市场。

质量品牌竞争提升。全国唯一一家以市级部门为筹建主体的国家碳计量中心落户我市。景阳冈酒厂入选新一批中华老字号名单。5家企业和冠县灵芝入选第二批“好品山东”品牌。14家企业新入选山东省高端品牌培育企业名单，高端品牌培育企业总量达到49家。参与制修订各级标准133项，其中，国际标准2项、国家标准97项、行业标准18项、省地方标准16项。获批国家级试点示范项目3个，省级试点示范项目6个。

乡村振兴扎实推进。打造乡村振兴示范区13个，建成省级和美乡村38个。深化农村人居环境整治暨村庄清洁行动，改厕、改暖、城乡环卫一体化实现全覆盖，全面完成村庄供水管网升级改造，新建农村公路528公里，创建国家卫生乡镇46个。农村网络零售额突破70亿元，农村人均可支配收入增幅高于城镇2个百分点。党组织领办合作社达到1646家，行政村集体收入全部超过10万元，50万元以上的村达到520个。全力巩固拓展脱贫攻坚成果、稳步推进乡村振兴有效衔接。健全防返贫暨乡村振兴智慧云平台动态监测帮扶系统，新增监测帮扶对象88户、275人，现有608户、1839人。3.5万脱贫人口实现务工就业，其中公益岗安置4856人。全省率先推出农专社“集体领办、聚群登记、首贷支持”三大机制，配套实施“现场导办、网格帮办、跨域通办”三大举措，推动乡村经济产业化发展。

发展底线更加牢固。金融生态环境优化提升。不良贷款余额和不良贷款率持续双降，稳慎处置金融风险，重点企业风险有效控制，高风险金融机构动态清零，监测预警和风险早纠机制进一步加强。安全生产持续巩固。各类生产安全事故起数和死亡人数保持双下降，统筹推进重大事故隐患专项排查整治和“强基固本六提升”行动，累计排查整改重大事故隐患3883项，减少危险场所作业人员1458人。

三、农业

农业发展稳中有进。全年农林牧渔业总产值798.79亿元，比上年增长5.2%。其中农业产值511.77亿元，增长3.9%；林业4.71亿元，增长

25.3%；畜牧业196.77亿元，增长6.9%；渔业23.01亿元，增长4.6%；农林牧渔及辅助性活动产值62.52亿元，增长9.6%。

粮食生产喜获丰收。全年粮食播种面积1221.49万亩，增长0.1%；单产477.19公斤/亩，增长1.7%；总产582.88万吨，增长1.8%。其中，夏粮总产为286.8万吨，较上年增加2.77万吨，增长1.0%；秋粮总产为296.08万吨，较上年增加7.6万吨，增长2.6%。

瓜菜生产平稳增长。蔬菜播种面积226.8万亩，增长1.8%；总产970.3万吨，增长2.8%；单产4277公斤/亩，增长1.0%。瓜果播种面积23.4万亩，减少1.6%；产量96.1万吨，增长0.1%；单产4097公斤/亩，增长1.7%。

畜牧生产健康向好。年末生猪存栏189.06万头，比上年增长1.8%；生猪出栏279.51万头，增长7.2%。家禽存栏1.1亿只，增长12.6%，出栏3.9亿只，增长11.8%。牛存栏8.48万头，增长1.6%，出栏6.89万头，下降1.8%。羊存栏84.68万只，下降5.3%，羊出栏164.19万只，下降3.0%。猪牛羊禽肉产量81.33万吨，增长13.4%。牛奶产量9.34万吨，增长7.3%。禽蛋产量64.52万吨，增长4.4%。

现代农业质效提升。现代高效农业增加值80.24亿元，比上年增长6.5%，增速高于农林牧渔业增加值1.8个百分点；占农林牧渔业增加值的比重18.0%，比重比上年同期提高0.4个百分点。东阿阿胶、凤祥食品入选“全国预制菜企业百强”。新增农业重点品牌标识134个、全国名特优新产品10个。

四、工业和建筑业

工业生产稳定增长。全年全部工业增加值928.79亿元，比上年增长6.3%。规模以上工业增加值比上年增长9.0%。其中，轻工业增长18.6%，重工业增长6.1%。轻重工业之比为27.8:72.2。有色金属冶炼及压延加工业、电力热力生产和供应业、汽车制造业、纺织业、农副食品加工业、医药制造业分别增长5.5%、13.0%、12.3%、19.6%、4.3%、61.6%，六行业

占规模以上工业增加值的比重 47%，拉动工业增长 5.7 个百分点。规模以上工业营业收入过 10 亿元的企业 74 户，其中过 50 亿元的企业 10 户。规模以上工业企业实现营业收入 4504.5 亿元，增长 0.1%。

主要工业产品产量见附表。

表 2 2023 年主要工业品产量及增长速度

工业产品名称	单位	产量	比上年增长(%)
小麦粉	万吨	153.8	1.9
饲料	万吨	261.0	1.8
鲜、冷藏肉	万吨	77.1	6.5
冻肉	万吨	50.6	5.9
熟肉制品	万吨	19.1	-1.0
纱	万吨	42.5	0.5
布	亿米	4.0	0.0
毛机织物(呢绒)	万米	122.8	-26.3
服装	万件	2111.5	-14.9
人造板	万立方米	378.4	9.5
家具	万件	98.5	43.2
机制纸及纸板(外购原纸加工除外)	万吨	136.6	7.1
硫酸(折 100%)	万吨	164.1	31.2
烧碱(折 100%)	万吨	185.3	-4.3
离子膜法烧碱(折 100%)	万吨	164.6	-2.1
碳化钙(电石,折 300 升/千克)	万吨	135.6	51.3
甲醛	万吨	22.4	2.3
合成氨(无水氨)	万吨	56.6	2.0
初级形态塑料	万吨	107.3	41.4
聚碳酸酯	万吨	19.0	48.8
橡胶轮胎外胎	万条	67.9	-25.6
水泥	万吨	414.8	-1.6
硅酸盐水泥熟料	万吨	37.9	-19.0
商品混凝土	万立方米	1109.4	-12.2
石膏板	万平方米	5268.1	12.4
沥青和改性沥青防水卷材	万平方米	228.4	-59.6
钢化玻璃	万平方米	9.5	-89.6
玻璃纤维布	万米	113.1	-49.6
石墨及碳素制品	万吨	150.2	5.2
钢材	万吨	1522.8	7.6
十种有色金属	万吨	207.4	8.5
精炼铜(电解铜)	万吨	36.7	23.2
原铝(电解铝)	万吨	170.7	5.8
氧化铝	万吨	433.6	0.2

续表

工业产品名称	单位	产量	比上年增长(%)
黄金	万千克	0.7	-14.4
白银(银锭)	万千克	15.0	-18.0
铜材	万吨	10.8	8.0
铝材	万吨	203.0	7.5
金属切削工具	万件	961.7	-3.9
金属包装容器	万吨	0.4	-53.8
液压元件	万件	348.2	-26.8
金属密封件	万件	756.0	24.9
建筑工程用机械	台	9155.0	-0.5
纺织专用设备	台	15759.0	50.7
大型拖拉机	台	1812.0	-1.5
中型拖拉机	台	7751.0	-4.4
汽车	万辆	0.8	-27.3
低速载货汽车	万辆	6.7	21.8
变压器	万千伏安	149.4	-12.2
电力电缆	万千米	28.3	-6.0
光纤	万千米	105.7	-19.5
光缆	万芯千米	102.3	-15.3

建筑业平稳健康发展。建筑业总产值 374.4 亿元，比上年增长 6.3%；签订合同额 883.8 亿元，增长 2.3%。

五、服务业

服务业加快回暖。全年服务业增加值 1429 亿元，比上年增长 6.2%，占 GDP 比重 48.8%，对经济增长的贡献率 50.8%，拉动 GDP 增长 3.1 个百分点。规模以上服务业企业实现营业收入 257.8 亿元。27 个行业大类中，16 个行业实现增长，其中，房地产租赁经营营业收入增长 174.8%，水利管理业营业收入增长 76.3%，互联网和相关服务业营业收入增长 71.6%。生活性服务业蓬勃发展，其中，居民服务业营业收入增长 28.8%，娱乐业营业收入增长 47.3%。新兴服务业增势良好，新一代信息技术服务业增加值同比增长 8.0%。

交通运输业平稳运行。全年铁路发送量(国铁部分) 333.04 万吨，超额完成省下达的全年 300 万吨任务量。济郑高铁开通运营，聊城正式步入“高铁时代”。

邮政行业保持稳定。全年邮政行业业务收入

(不包括邮政储蓄银行直接营业收入) 32.19 亿元, 增长 15.4%。快递业务收入 18.16 亿元, 增长 15.1%。

旅游业全面复苏。全年接待国内游客 2919.54 万人次, 比上年增长 63.7%, 实现国内旅游收入 212.62 亿元, 增长 68.8%。

六、固定资产投资

固定资产投资加力提速。全年投资比上年增长 7.3%, 三次产业投资比重为 2.1:27.9:70.0。重点投资领域中, 制造业投资增长 10.7%, 其中制造业技改投资增长 4.1%。高技术产业投资增长 51.5%, 占全部投资比重 10.9%, 较上年提高 3.2 个百分点, 其中高技术制造业投资增长 48.5%, 高技术服务业投资增长 54%。工业技改投资增长 9.6%, 占全部投资比重 18.1%, 较上年提高 0.4 个百分点。“四新”投资增长 9.7%, 占全部投资比重 50.7%, 比上年提高 1.1 个百分点。“十强”产业投资增长 7.1%, 拉动全部投资增长 3.3 个百分点。

房地产市场整体平稳。全年房地产开发投资 386 亿元, 比上年增长 8.4%, 其中, 住宅投资 291.8 亿元, 增长 3.5%; 商品房销售面积 624 万平方米, 增长 3.7%, 其中, 住宅销售面积 484.1 万平方米, 增长 7.9%。

七、国内贸易与对外经济

消费市场加快复苏。全年社会消费品零售总额 1013.7 亿元, 比上年增长 10.5%。按消费类型, 餐饮收入 118.0 亿元, 增长 10.4%; 商品零售 895.7 亿元, 增长 10.5%。

新兴消费持续升温。限额以上单位实现化妆品类、金银珠宝类零售额分别比上年增长 27.9%、41.7%。限额以上单位新能源汽车零售额增长 62.1%, 营养和保健品类零售额增长 43.6%。可穿戴智能设备、智能手机零售额分别增长 25.7%、20.5%。

出行聚集类消费热度较高。全年限上机动车燃油零售单位实现零售额 34.96 亿元, 比上年增长 21.5%, 拉动限上零售额 2.4 个

百分点。限上住宿餐饮单位实现零售额 15.22 亿元, 增长 41.3%, 拉动限上零售额 1.7 个百分点。

开放合作持续扩大。全年货物进出口总额 591.9 亿元, 比上年增长 4.2%。其中, 出口 360.8 亿元, 增长 0.3%; 进口 231.1 亿元, 增长 10.9%。新能源汽车出口额实现翻番, 吉尔吉斯斯坦总统“上门提车”登上热搜。跨境电商综合试验区加快建设, 鲁西国际陆港扩能升级, 业务量稳居全省首位。实际使用外资 5.6 亿美元, 增长 17.6%, 其中制造业实际使用外资 3.3 亿美元, 增长 42.7%。缔结国际友好合作关系城市 8 个。

八、财政金融

财政收支稳定增长。全年一般公共预算收入 244.62 亿元, 比上年增长 6.1%。其中, 税收收入 154 亿元, 增长 7.7%, 税收占比 63%。一般公共预算支出 535.53 亿元, 增长 4.5%。民生支出 412.9 亿元, 占比 77.1%。其中, 教育支出 111.2 亿元, 增长 5.9%; 社会保障和就业支出 104.1 亿元, 增长 11.4%; 卫生健康支出 66.5 亿元, 增长 2.7%。

金融存贷款持续快增。年末金融机构本外币各项存款余额 6186.4 亿元, 比上年增长 11.5%, 较年初增加 639.8 亿元; 金融机构本外币各项贷款余额 3787.3 亿元, 增长 8.8%, 较年初增加 304.8 亿元。成功创建中央财政支持普惠金融发展示范区, 普惠金融重点领域贷款余额 973.95 亿元, 占比 28.57%。

保险业稳健运行。全年实现保费收入 126.96 亿元, 比上年增长 3.76%。“聊惠保”赔付金额 3961.45 万元, 赔付人数 3746 人, 赔付率 74.18%。全省第 1 个推出普惠型家庭财产保险“聊家保”, 累计承保 6.7 万单, 保费收入 900.2 万元, 承担风险责任金额 2483.5 亿元。

九、社会事业

教育事业高质量发展。全年新建、改扩建 11 所幼儿园, 新增学位 2550 个。学前三年毛入园

率为97.4%，公办幼儿园就读幼儿占比54.4%。新建、改扩建中小学12所，新增学位1.7万余个，聊城一中高铁新城校区和聊城三中开发区校区正式启用。义务教育阶段组建教育集团46个，覆盖农村学校136所，成立教育联盟49个，覆盖农村学校308所，覆盖率57.83%。4个普通高中学科被认定为省级学科基地，遴选出9个市级第二批学科基地，普通高中省市级学科基地已实现县域全覆盖。聊城一中、聊城三中被认定为首批省级特色高中，聊城市第一实验学校等8所学校被认定为首批市级特色高中。中职毕业生16415人，升学12785人，占比77.9%，一次性就业2985人，就业率96.1%。东昌学院新校区建成投用，市技工教育产教集团挂牌成立。

文化事业稳步推进。年末拥有公有制艺术表演团体5个，博物馆21个，公共图书馆8个，群众艺术馆和文化馆9个，美术馆7个，文化站136个，建成城市书房59处、文体广场6293个。国家级文物保护单位13处、省级79处、市级150处，世界文化遗产1处。可统计票房数字影院32家，票房10067万元，比上年增长75.95%。广播人口、电视人口综合覆盖率均为100%。年末国家级非遗代表性项目12项，省级非遗代表性项目65项，市级非遗代表性项目356项，培育市级非遗工坊72个。

卫生服务能力提升。年末医疗卫生机构5933个，其中医院148个，三甲医院4个。年末卫生技术人员51772人，其中执业医师、执业助理医师21187人，注册护士22747人。各类医疗卫生机构床位数37312张，其中医院床位数27482张，三甲医院床位数7582张。成功创建全国首批婴幼儿照护服务示范城市，蝉联10届全国无偿献血先进市，成功争取国家区域医疗中心建设项目。乡村医生队伍中具有执业（助理）医师资格或大专以上学历的人员占比达77.9%。

体育事业全面发展。体育场地14195块，社会体育指导员2.5万人，体育社会组织244个，“经常参加体育锻炼人数”比例达40.5%。举办国家省市三级全民健身赛事活动51项，参与人数10万余人。成功举办省级“沿黄沿运河”赛事6项。

成功举办市第三届运动会、首届体育旅游文化节等赛事活动，获得全民轮滑节承办权。入选国家体育后备人才基地3个。体育产业取得新发展，省级体育产业示范基地1个，省级体育产业示范项目3个。

十、民生保障

居民收入稳步增长。全年全市居民人均可支配收入27469元，比上年增长6.2%。其中，工资性收入16909元，增长6.0%；经营净收入6752元，增长6.4%；财产净收入1414元，增长5.9%；转移净收入2394元，增长7.3%。按常住地分，城镇居民人均可支配收入35574元，增长5.3%；农村居民人均可支配收入20071元，增长7.5%。农村居民收入增速快于城镇居民2.2个百分点，城乡居民收入比由上年的1.81降至1.77，城乡居民收入差距继续缩小。全体居民人均消费支出16705元，增长7.3%。按常住地分，城镇居民人均消费支出19670元，增长6.1%；农村居民人均消费支出13999元，增长8.8%。

图4 2019-2023年全体居民人均可支配收入及其增速



表3 2023年居民人均可支配收入及增速

指标名称	全体居民					
	城镇居民		农村居民		全体居民	
	绝对量 (元)	增速 (%)	绝对量 (元)	增速 (%)	绝对量 (元)	增速 (%)
人均可支配收入	27469	6.2	35574	5.3	20071	7.5
工资性收入	16909	6.0	25855	5.2	8744	7.8
经营净收入	6752	6.4	5408	5.5	7978	7
财产净收入	1414	5.9	2541	5.3	386	8.3
转移净收入	2394	7.3	1770	6.6	2963	7.7
人均消费支出	16705	7.3	19670	6.1	13999	8.8

续表

指标名称	全体居民					
	城镇居民		农村居民		农村居民	
	绝对量 (元)	增速 (%)	绝对量 (元)	增速 (%)	绝对量 (元)	增速 (%)
食品烟酒	4921	7.2	5532	5.9	4364	8.8
衣着	1149	6.6	1610	5.7	728	8.1
居住	3345	6.1	4282	5.1	2489	7.6
生活用品及服务	882	6.9	1001	5.2	772	8.9
交通通信	2033	8.0	2437	6.8	1664	9.4
教育文化娱乐	2415	8.8	2719	8.0	2138	9.7
医疗保健	1624	8.1	1680	7.2	1573	9.1
其他用品和服务	336	6.6	407	4.3	271	9.8

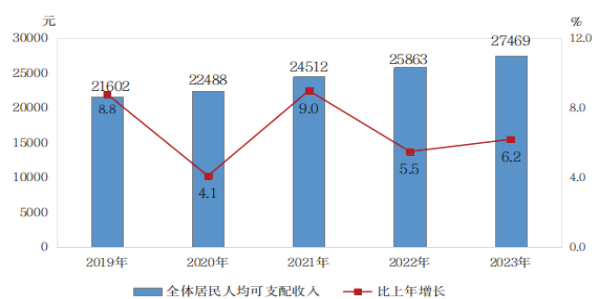
城市建设持续加力。国土空间总体规划获批，市大外环全线贯通，高铁新区建设全面起势。全市新改建道路 59 条、桥梁 9 座，新建高铁站周边湖南路西延、复兴大街、西二环辅路 2032 米，修复湖南路、西二环主路 2607 米，改造雨污合流管网 203 公里、老旧燃气管网 54 公里，新增集中供热面积 439 万平方米。完成棚改 1.2 万套，改造老旧小区 175 个，惠及居民 1.87 万户。拓展群众休闲生活空间，新改建健身广场 198 处，新增口袋公园 22 个、城市书房 40 家。完善党建引领、社会治理、红色物业、居民自治“四位一体”的物业服务长效机制，全市 2400 个小区实现专业化物业服务全覆盖。

社会保障体系更加健全。养老、工伤、失业三项保险参保总人数 514.22 万人次，发放养老、工伤、失业三项待遇 149.94 亿元。城市最低生活保障人数 0.25 万人，月人均保障标准提高至 871 元；农村最低生活保障人数 8.02 万人，月人均保障标准提高至 692 元。农村特困人员供养生活补助提升至每月 900 元。特殊困难老年人家庭适老化改造完成 2613 户，新增护理型养老床位 1502 张，新建幸福食堂 167 处。全市养老机构医

养结合服务覆盖率达 100%，有集中供养意愿的特困老年人集中供养率达 100%。做好残疾人“两项补贴”资格认定“跨省通办”“全程网办”，享受困难残疾人生活补贴人数 3.2 万人，享受重度残疾人护理补贴人数 7.1 万人，累计发放残疾人两项补贴资金 1.78 亿元。

注：

1. 本公报中数据均为初步统计数，最终核实数以中国统计出版社出版的《聊城统计年鉴—2024》公布的数据为准。部分数据因四舍五入的原因，存在总计与分项合计不等的情况。

2. 地区生产总值、三次产业及相关行业增加值按现价计算，增长速度按不变价格计算。

3. 规模以上工业统计范围：年主营业务收入 2000 万元及以上的工业企业。

4. 规模以上服务业统计范围包括：年营业收入 2000 万元及以上的交通运输、仓储和邮政业，信息传输、软件和信息技术服务业，水利、环境和公共设施管理业，卫生行业法人单位；年营业收入 1000 万元及以上的房地产业（不含房地产开发经营），租赁和商务服务业，科学研究和技术服务业，教育行业法人单位；以及年营业收入 500 万元及以上的居民服务、修理和其他服务业，文化、体育和娱乐业，社会工作行业法人单位。

5. 固定资产投资统计范围包括：辖区内计划总投资 500 万元及以上建设项目投资，全部房地产开发经营业法人单位开发项目投资，不包括农户投资。

6. 社会消费品零售总额统计范围包括：从事商品零售活动或提供餐饮服务的法人企业、产业活动单位和个体户。其中，限额以上单位是指年主营业务收入 2000 万元及以上的批发业企业（单位）、500 万元及以上的零售业企业（单位）、200 万元及以上的住宿和餐饮业企业（单位）。

2023年山东省 国民经济和社会发展统计公报

山东省统计局
国家统计局山东调查总队
2024年3月3日

2023年是全面贯彻落实党的二十大精神开局之年，是实施“十四五”规划承前启后的关键一年，也是绿色低碳高质量发展先行区建设起步之年。全省上下坚持以习近平新时代中国特色社会主义思想为指导，深入贯彻落实党的二十大精神 and 习近平总书记对山东工作的重要指示要求，扎实开展学习贯彻习近平新时代中国特色社会主义思想主题教育，以建设绿色低碳高质量发展先行区为总抓手，锚定“走在前、开新局”，稳扎稳打、踏踏实实，突出做好稳增长、稳就业、稳物价工作，全力促进经济回升向好，实现经济质的有效提升和量的合理增长，新时代中国特色社会主义现代化强省建设迈出坚实步伐。

一、综合

初步核算，全年实现地区生产总值92068.7亿元，比上年增长6.0%。其中，第一产业增加值6506.2亿元，增长4.5%；第二产业增加值35987.9亿元，增长6.5%；第三产业增加值49574.6亿元，增长5.8%。三次产业结构为7.1：39.1：53.8。

图1 2019-2023年地区生产总值及其增长速度

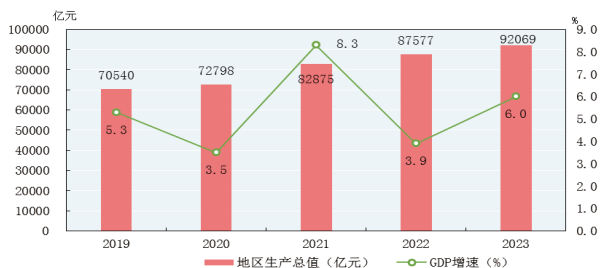

年末常住人口10122.97万人。其中，0-15岁人口占总人口的18.52%，16-59岁人口占57.86%，60岁及以上人口占23.62%。常住人口城镇化率为65.53%，比上年末提高0.99个百分点。全年出生人口61.0万人，出生率6.01‰；死亡人口83.1万人，死亡率8.19‰；人口自然增长率-2.18‰。

全年城镇新增就业124.5万人，完成全年目标的113.2%。失业人员实现再就业51.9万人，就业困难人员实现就业9.2万人，分别完成全年目标的162.3%、135.3%。

图2 2019-2023年城镇新增就业人数

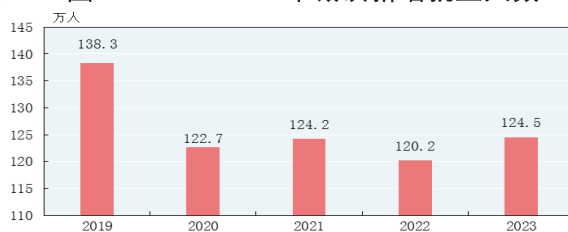

全年居民消费价格比上年上涨0.1%。其中，消费品价格下降0.3%，服务价格上涨0.9%；食品价格下降0.4%，非食品价格上涨0.2%。农产品生产者价格上涨1.0%。工业生产者出厂价格下降3.5%。工业生产者购进价格下降3.0%。

表1 2023年居民消费价格指数（以上年为100）

指标名称	全省		
	城市	农村	
居民消费价格指数	100.1	100.2	99.8
食品烟酒	100.3	100.4	99.8
粮食	101.7	101.8	101.4

续表

指标名称	全省		
	城市	农村	
鲜菜	96.8	97.1	96.0
猪肉	86.1	86.7	84.8
鸡蛋	99.6	98.9	101.1
鲜果	103.6	104.0	101.8
衣着	100.6	100.9	99.7
居住	100.1	100.1	100.1
生活用品及服务	100.0	100.1	99.6
交通通信	97.7	97.7	97.6
教育文化娱乐	102.0	102.1	101.6
健身活动	99.9	99.9	99.4
旅游	111.7	112.3	106.1
医疗保健	100.2	100.2	100.0
其他用品及服务	103.7	104.0	102.5
养老服务	100.9	100.5	102.7

新产业新业态新模式较快成长。规模以上工业中，高技术制造业增加值比上年增长5.6%，占规模以上工业增加值的比重为9.7%；装备制造业增加值增长9.7%，占比为22.8%。工业机器人产量13184套，增长9.7%；太阳能电池（光伏电池）产量45.5万千瓦，增长5.8%。现代服务业增加值25268.5亿元，增长5.4%。电子商务交易额33290.3亿元，增长6.8%。新登记市场主体216.0万户，年末市场主体总数1465.9万户。

区域协调发展稳步推进。省会、胶东、鲁南三大经济圈实现地区生产总值分别为34392.6亿元、39433.2亿元和18242.9亿元，比上年分别增长6.0%、5.9%和6.4%，对全省经济增长的贡献率分别为37.3%、41.4%和21.3%。济南、青岛、烟台合计实现地区生产总值38680.2亿元，对全省经济增长的贡献率为42.0%。

绿色转型发展迈出新步伐。水电、核电、风电、太阳能发电等清洁能源发电量1584.7亿千瓦时，比上年增长21.9%。新能源和可再生能源装机容量为9794.1万千瓦，增长28.6%，占全部装机容量比重为46.3%，比上年提高6.1个百分点。

二、农业

全年农林牧渔业产值12531.9亿元，按可

比价格计算，比上年增长5.1%。粮食再获丰收，粮食总产量5655.3万吨，比上年增加111.5万吨，增长2.0%。

图3 2019-2023年粮食产量



表2 2023年农林牧渔业产值及增长速度

指标名称	总产值 (亿元)	比上年增长 (%)
农林牧渔业	12531.9	5.1
农业	6462.4	4.1
林业	244.5	9.9
牧业	2973.7	6.4
渔业	1807.6	4.4
农林牧渔专业及辅助性活动	1043.7	8.2

表3 2023年主要农产品产量及增长速度

指标名称	产量 (万吨)	比上年增长 (%)
粮食	5655.3	2.0
夏粮	2674.1	1.2
秋粮	2981.2	2.7
棉花	12.6	-13.1
油料	280.7	2.5
蔬菜及食用菌	9272.4	2.5
水果	3208.2	3.6
园林水果	2042.1	3.9

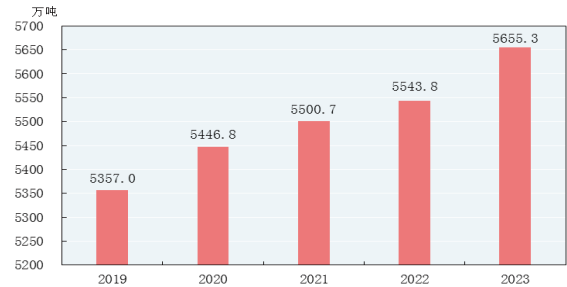
森林面积224.6万公顷，森林覆盖率14.2%。猪牛羊禽肉产量905.3万吨，比上年增长8.0%；禽蛋产量（不含小品种）462.2万吨，增长5.5%；牛奶产量318.1万吨，增长4.5%。水产品总产量（不含远洋渔业产量）876.8万吨，增长3.9%。其中，海水产品产量753.3万吨，增长3.9%；淡水产品产量123.5万吨，增长3.7%。年末专业远洋渔船550艘。

现代农业加快发展。累计建成高标准农田7643.7万亩，发展高效节水灌溉5136.6万亩。高标准创建国家级水产健康养殖和生态养殖示范区9个。实施水产绿色健康养殖“五大行动”，

重点培树 80 个骨干基地。主要农作物良种覆盖率达到 98% 以上，粮食作物良种基本实现全覆盖，畜禽粪污综合利用率稳定在 90% 以上。

农业经营主体不断壮大，累计培育家庭农场 13.1 万家，农民专业合作社 23.1 万户，农业产业化省级以上重点龙头企业 1257 家。休闲农业稳步发展，累计创建中国美丽休闲乡村 83 个，全国休闲农业重点县 6 个。农村人居环境持续优化，排查农房 2347.8 万户，整治 C、D 级危房 25.1 万户，改造低收入群体危房 1.2 万户，改造户厕 1.86 万户。

三、工业和建筑业

全年全部工业增加值 29191.2 亿元，比上年增长 6.3%。规模以上工业增加值增长 7.1%。分门类看，规模以上采矿业增加值增长 6.6%，制造业增加值增长 7.8%，电力、热力、燃气及水的生产和供应业增加值增长 0.9%。规模以上工业企业营业收入增长 3.8%。

建筑业总产值 18686.6 亿元，比上年增长 6.4%。具有总承包或专业承包资质的有工作量建筑业企业 12483 家，比上年增加 1840 家。

四、服务业

全年服务业实现增加值 49574.6 亿元，比上年增长 5.8%；占地区生产总值的比重为 53.8%，对经济增长的贡献率为 52.9%。规模以上服务业企业营业收入比上年增长 5.3%。重点行业支撑作用明显，信息传输、软件和信息技术服务业、租赁和商务服务业、科学研究和技术服务业企业营业收入分别增长 8.7%、11.1% 和 6.8%。

铁路、公路、水路共完成客运量 3.3 亿人次。完成货运量 33.6 亿吨。铁路、公路、水路共完成旅客周转量 979.7 亿人公里。货物周转量 14970.8 亿吨公里，增长 5.4%。沿海港口货物吞吐量 19.7 亿吨，增长 4.4%，集装箱吞吐量 4175 万标准箱，增长 11.0%；集装箱航线 343 条。

电信业务总量 1127.7 亿元。邮政业务总量 828.8 亿标准量。快递业务量 70.7 亿件。全省（固

定）互联网宽带接入用户 4581.9 万户，其中 100M 以上高速率固定宽带接入用户占 97.7%。固定宽带家庭普及率 112.6 部/百户。移动互联网用户 10370.1 万户。

图 4 2019-2023 年快递业务量



图 5 2019-2023 年年末全省（固定）互联网宽带接入用户数



五、消费市场

全年社会消费品零售总额 36141.8 亿元，比上年增长 8.7%。其中，餐饮收入额 4345.5 亿元，增长 19.9%；商品零售额 31796.3 亿元，增长 7.4%。城镇消费品零售额 30362.0 亿元，增长 8.6%；乡村消费品零售额 5779.9 亿元，增长 9.5%。

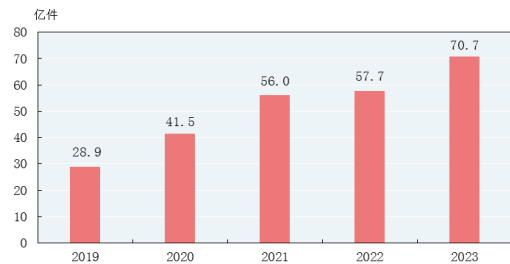
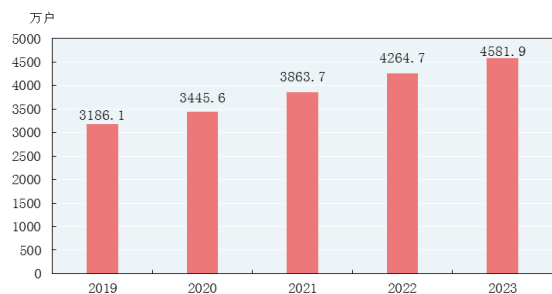
限额以上单位商品零售额中，粮油、食品类零售额比上年增长 9.9%，饮料类增长 6.1%，烟酒类增长 19.9%，服装、鞋帽、针纺织品类增长 17.6%，金银珠宝类增长 11.3%，日用品类增长 10.1%，中西药品类增长 7.9%，通讯器材类增长 13.8%，石油及制品类增长 5.9%，汽车类增长 10.6%。

网上零售额 7728.5 亿元，比上年增长 11.0%。其中，实物商品网上零售额 6723.1 亿元，增长 8.6%；占社会消费品零售总额的比重为 18.6%，比上年提高 0.7 个百分点。

图 6 2019-2023 年社会消费品零售总额及其增长速度

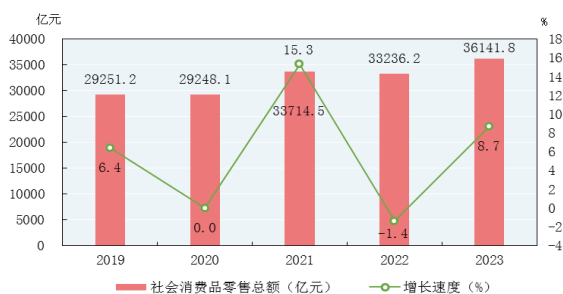

六、固定资产投资

全年固定资产投资（不含农户）比上年增长 5.2%，三次产业投资构成为 1.6 : 38.1 : 60.3。重点投资领域中，制造业投资增长 11.5%，占全部投资的比重为 30.9%；基础设施投资增长 22.9%，占全部投资的比重为 23.4%；高新技术产业投资增长 22.8%，占全部投资的比重为 20.3%。

图 7 2023 年三次产业投资占固定资产投资

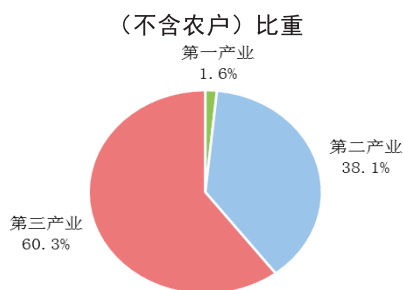

房地产开发投资 8168.9 亿元，比上年下降 10.2%，其中住宅投资 6562.3 亿元，下降 8.1%。商品房施工面积 71308.2 万平方米，下降 5.8%，其中住宅施工面积 52050.7 万平方米，下降 5.8%。商品房销售面积 11286.8 万平方米，下降 3.4%，其中住宅销售面积 9443.7 万平方米，下降 3.8%。商品房销售额 9541.5 亿元，下降 2.7%，其中住宅销售额 8174.2 亿元，下降 3.6%。

新改建城市道路 1130 公里，新增综合管廊 58 公里、海绵城市 216 平方公里。改造雨污合流管网 1793 公里，新增 67 个县（市、区）实现清零，城市建成区黑臭水体动态清零，污水处理厂提标改造率 49%。更新改造燃气老化管道 1040 公里。新建各类公园及街头游园 1013 个、

城市绿道 572 公里。

开工改造老旧小区 72.51 万户。筹建保障性租赁住房 8.45 万套（间），发放租赁补贴 8.2 万户。棚户区改造开工 9.3 万套、基本建成 18.3 万套。缴存住房公积金 1990 亿元，发放个人贷款 897 亿元。深化提升“齐鲁红色物业”建设行动，专业化物业服务覆盖率达到 90%。

七、对外经济

全年货物进出口总值 3.26 万亿元。其中，出口 1.94 万亿元；进口 1.32 万亿元。出口商品中，机电产品出口 8938.3 亿元，占出口总值的比重为 46.0%。民营企业进出口 2.42 万亿元，占进出口总值的比重为 74.3%。

表 4 2023 年货物进出口总值

指标名称	金额 (亿元)
货物进出口总值	32642.6
货物出口值	19430.2
其中：一般贸易	14077.1
加工贸易	3737.5
其中：机电产品	8938.3
高新技术产品	1425.7
货物进口值	13212.4
其中：一般贸易	7196.7
加工贸易	1406.2
其中：机电产品	2521.8
高新技术产品	1826.5

表 5 2023 年对主要国家和地区货物进出口总值

国家和地区	进出口总值 (亿元)	进出口总值 (亿元)	
		出口总值 (亿元)	进口总值 (亿元)
合计	32642.6	19430.2	13212.4
东盟	6498.6	2948.7	3549.9
美国	3269.4	2519.9	749.5
欧盟	2975.9	2351.1	624.7
韩国	2621.8	1755.2	866.5
日本	1874.0	1396.5	477.5

实际使用外资 175.3 亿美元，占全国实际使用外资的比重为 11.0%。全省重大招商活动签约重点外资项目 272 个，总投资 101.7 亿美元。到资过亿美元项目 26 个，比上年增加 4 个。制

制造业实际使用外资 66.5 亿美元，占全省实际使用外资的比重为 38.0%。高技术产业实际使用外资 59.6 亿美元，占全省实际使用外资的比重为 34.0%。截至 2023 年底，有 235 家世界 500 强企业在鲁投资 929 家企业。

实际对外投资 94.5 亿美元，规模居全国第 4 位，增长 16.5%。对外承包工程完成营业额 92.5 亿美元，增长 2.8%，规模居全国第 2 位。8 家企业上榜“全球最大 250 家国际承包商”。

对共建“一带一路”国家和地区进出口总值 1.84 万亿元，占全省进出口总值的比重为 56.3%，比上年提升 0.8 个百分点，规模和占比均为“一带一路”倡议提出以来的最高水平。实际对外投资 25.4 亿美元。对外承包工程完成营业额 87.7 亿美元。

八、财政金融

全年全省一般公共预算收入 7464.7 亿元，比上年增长 5.1%。其中，税收收入 5229.6 亿元，增长 9.1%，占一般公共预算收入的比重为 70.1%。一般公共预算支出 12582.7 亿元，比上年增长 3.7%。其中，民生支出占一般公共预算支出的比重 79.3%，卫生健康、教育、住房保障、就业社保等支出保持增长。

图 8 2019-2023 年全省一般公共预算收入

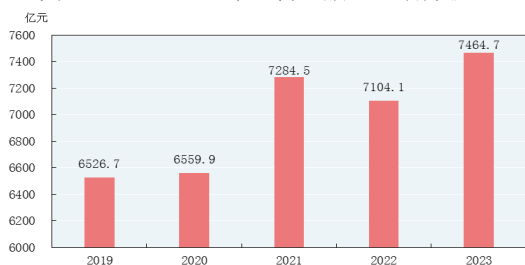

社会融资规模增量 23510.1 亿元。年末金融机构本外币存款余额 159927.0 亿元，比上年增长 9.5%，比年初增加 13805.4 亿元。年末金融机构本外币贷款余额 138667.3 亿元，增长 11.7%，比年初增加 14465.3 亿元。涉农贷款余额 41532.4 亿元，增长 13.4%，增加 5043.2 亿元。小微企业贷款余额 28897.6 亿元，增

长 23.5%，增加 5548.2 亿元。其中，普惠小微贷款余额 17756.1 亿元，增长 27.0%，增加 3783.7 亿元。绿色贷款余额 17047.6 亿元，增长 45.7%，增加 5315.2 亿元。

表 6 2023 年年末全部金融机构本外币存贷款余额及其增长速度

指标名称	年末余额 (亿元)	比上年末增长 (%)
各项存款	159927	9.5
其中：境内住户存款	97230	14.3
其中：人民币	96869	14.4
境内非金融企业存款	43454	3.4
各项贷款	138667	11.7
其中：境内住户贷款	46134	7.3
境内企(事)业单位贷款	91061	14.4

年末上市公司 422 家，其中新增 25 家。齐鲁股权交易中心、青岛蓝海股权交易中心挂牌企业分别为 6232 家和 2214 家。私募基金管理机构 777 家，管理基金规模 3809.8 亿元，比上年增加 288.8 亿元。

保险公司原保险保费收入 3100.1 亿元，比上年增长 6.6%。其中，财产险公司原保险保费收入 910.1 亿元，增长 5.7%；人身险公司原保险保费收入 2190.0 亿元，增长 7.0%。承担各类风险责任金额 640.7 万亿元，增长 83.1%。赔付支出 1110.9 亿元。农业保险保费收入 73.9 亿元，增长 14.1%，为 1487.8 万户(次)农户提供 1797.3 亿元风险保障。

九、居民收入消费和社会保障

全年全省居民人均可支配收入 39890 元，比上年增长 6.2%。其中，城镇居民人均可支配收入 51571 元，增长 5.1%；农村居民人均可支配收入 23776 元，增长 7.5%。全省居民人均消费支出 24293 元，增长 7.3%。其中，城镇居民人均消费支出 30251 元，增长 5.9%；农村居民人均消费支出 16075 元，增长 9.5%。全省居民人均住房建筑面积 43.7 平方米。

图9 2019-2023年全省居民人均可支配收入及其增长速度



图10 2023年全省居民人均消费支出及其构成



表7 2023年全省居民人均收入、消费支出情况

指标名称	绝对量 (元)	比上年增长 (%)
一、人均可支配收入	39890	6.2
工资性收入	22908	6.9
经营净收入	8374	4.9
财产净收入	2676	4.5
转移净收入	5932	6.1
二、人均消费支出	24293	7.3
食品烟酒	6791	8.3
衣着	1549	4.2
居住	4726	-1.8
生活用品及服务	1762	5.6
交通通信	3795	13.1
教育文化娱乐	2915	13.6
医疗保健	2247	11.6
其他用品和服务	509	8.2

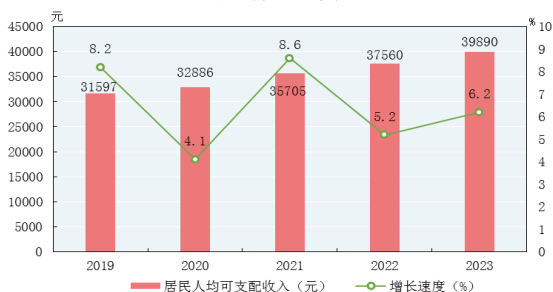
表8 2023年末每百户居民家庭主要耐用消费品拥有量

指标名称	单位	数量
家用汽车	辆	63.5
摩托车	辆	14.4
电冰箱(柜)	台	103.3
洗衣机	台	99.8
热水器	台	96.1
空调	台	160.2
彩色电视机	台	101.2
照相机	台	7.5
计算机	台	50.2
乐器	架	7.2

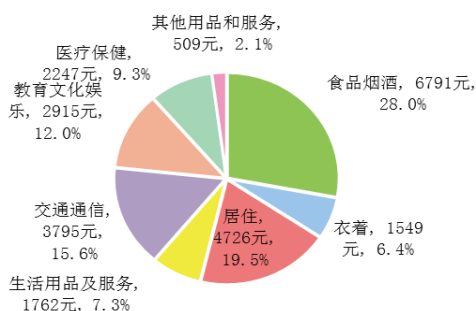
续表

指标名称	单位	数量
固定电话	部	4.4
移动电话	部	228.1
健身器材	台	5.1
空气净化器(含新风系统)	台	7.6
地面清洁电器	台	14.3

年末职工基本养老、失业、工伤保险参保人数分别为3423.9万人、1615.8万人、2045.6万人。居民基本养老保险、基本医疗保险参保人数分别为4566.3万人和9654.7万人。居民基本养老保险基础养老金最低标准提高到每人每月168元，居民医保人均财政补助标准和个人缴费最低标准分别提高到640元、380元。医保电子凭证激活人数9434.7万人。1至4级工伤职工伤残津贴平均增长4.7%。城市最低生活保障人数9.0万人，月人均保障标准提高至944元；农村最低生活保障人数130.7万人，月人均保障标准提高至769元。养老机构2670处，养老机构床位45.1万张，护理型床位33.6万张。建有社区老年人日间照料中心7287处、农村幸福院13514处。

十、科学技术和教育

全年发明专利授权55318件，比上年增长13.6%；PCT国际专利申请量2336件。年末有效发明专利拥有量239558件，比上年末增长26.5%，每万人口有效发明专利量23.56件，比上年末增加4.91件。年末有效注册商标264.3万件，比上年末增长9.9%。其中，驰名商标806件，地理标志商标869件。地理标志保护产品83个，中欧地理标志协定互认清单产品17个。45个品牌入围2023年“中国500最具价值品牌”榜单。累计培育遴选“好品山东”品牌328个，山东省制造业高端品牌培育企业1061家、山东省服务业高端品牌培育企业299家。开展重点领域标准建设，累计发布现行有效地方标准3465项，建设和开展国家级、省级标准化试点示范项目729个和1922个。

图 11 2019-2023 年末有效发明专利拥有量及增长速度



关键核心技术加速突破，组织实施重大科技攻关项目 110 项。新获批 10 家全国重点实验室，总数达到 21 家，建设领域类国家技术创新中心 3 家，居全国第 2 位；新布局 7 家省级高新区，省级以上高新区达到 27 家；省级技术创新中心达到 156 家，省级新型研发机构达到 442 家。享受国务院政府特殊津贴专家 3636 人、齐鲁首席技师 2102 人、高技能人才 402 万人、“山东惠才卡”持卡人 9359 人。

表 9 2023 年主要人才培养平台数量

指标名称	数量 (个)
博士后科研工作站	405
博士后创新实践基地	477
国家级高技能人才培训基地	46
国家技能大师工作室	54
国家级人力资源服务产业园	3
省级人力资源服务产业园	24
齐鲁技能大师特色工作站	160

企业创新主体地位不断提升。新建国家级孵化器 10 家，全省国家级孵化载体达到 330 家，居全国第 3 位；入库科技型中小企业 4.57 万家，居全国第 3 位。高新技术企业总数突破 3.2 万家。科技成果转化全面加速，省级技术转移服务机构达到 72 家，省级科技成果转化中试示范基地 25 家，技术经纪人超 5600 名。启动“山东好成果”遴选发布，征集入库成果 603 项，遴选 6 批共 30 项重大科技成果，发布 2023 年度山东省十大科技创新成果。

共有各级各类学校（不含技工院校）3.6 万所，在校生 2211.27 万人，教职工 168.65 万人。

技工院校 215 所，招生 18.4 万人，年末在校生 44.8 万人。新建改扩建中小学 245 所、幼儿园 376 所。启动实施一流学科建设“811”项目，确定 10 个优势学科和 10 个潜力学科建设名单。

表 10 2023 年各类学校基本情况

指标名称	数量 (个)	招生数 (万人)	在校生数 (万人)
研究生教育	35	6.0	17.6
普通高等教育 (普通本专科)	156	90.9	267.3
中等职业教育 (不含技工院校)	413	30.1	88.3
技工院校	215	18.4	44.8
普通中学	4109	199.3	598.9
普通小学	8654	180.2	812.1

十一、文化旅游、卫生健康和体育

第七次全国公共图书馆评估定级，我省国家一级图书馆数量由全国第 3 位上升为全国第 1 位。年末广播人口、电视人口综合覆盖率分别为 99.69% 和 99.73%。城市、县城和乡镇影院 715 家，票房 29.6 亿元。公有制艺术表演团体 92 个，艺术表演场馆 65 个，备案博物馆 796 个，公共图书馆 154 个，群众艺术馆和文化馆 155 个，美术馆 59 个，文化站 1820 个。国家级、省级文化产业示范园区（基地）分别为 17 个和 189 个。国家级非遗代表性项目 186 项，省级非遗代表性项目 1073 项。全国重点文物保护单位 226 处，省级重点文物保护单位 1968 处。

接待国内游客 8.2 亿人次，实现国内旅游收入 9713.6 亿元，按可比口径，比上年分别增长 63.5% 和 68.3%。国家 A 级旅游景区 1229 家。其中，5A 级景区 14 家。当年全省新增 4A 级景区 8 家，智慧旅游样板景区 23 家，省级全域旅游示范区 10 家，生态旅游区 20 家，五星级酒店 3 家，四星级酒店 14 家。新评第二批旅游民宿集聚区 19 个，省级精品文旅名镇 36 个、乡村旅游重点村 66 个、景区化村庄 183 个。

年末医疗卫生机构 8.8 万所。其中，医院 2861 所，比上年末增加 195 所；基层医疗卫生

机构 8.4 万所，增加 0.2 万所。人均基本公共卫生服务经费补助标准提高至 89 元。服务人口 1 万人以上的乡镇卫生院（社区卫生服务中心）全部达到国家优质服务基本标准，建成县域医疗服务次中心 156 家、中心村卫生室 3879 个。家庭医生服务全人群签约率和重点人群签约率分别达到 61.5%、85.6%。医养结合示范省成效显著，两证齐全的医养结合机构增加到 962 家。

在杭州亚运会获得 38 枚金牌，比上届翻一番。在国际大赛获得 16 枚金牌，全国比赛获得 56 枚金牌。首届全国学生（青年）运动会获 42 枚金牌，居全国第 2 位。体教共建的济南历城二中女足夺得世界中学生足球锦标赛冠军。县乡全民健身工程覆盖率均提升至 95% 以上，新增 4 万平方米以上体育公园 35 个，提前完成“十四五”规划任务。举办群众性赛事活动超过 5 万场，参与人数超过 700 万人。体育产业总规模突破 4200 亿元，体育彩票年度销售 290 亿元，创历史新高。创建 83 所国家高水平体育后备人才基地，数量居全国第 1 位。

十二、环境和应急管理

PM_{2.5} 平均浓度连续三年达到“30+”水平，优于国家下达年度目标 10% 以上。地表水优良水体比例 84.3%、超年度目标 15.7 个百分点，黄河流域、南四湖东平湖流域优良水体比例均达 100%，五类及以下水体动态清零。近岸海域优良水质比例为 95.6%，比上年提升 10.2 个百分点，首次进入全国沿海省市前 3 名。

启动重大气象灾害应急响应 1171 次，人工影响天气作业增加降水约 7.28 亿立方米，减少雹灾造成的经济损失约 1.65 亿元。妥善应对 M2.3 级以上地震 23 次。

各类生产安全事故起数和死亡人数比上年分别下降 14.9% 和 10.1%。亿元 GDP 生产安全事故死亡率 0.0086，十万人工矿商贸企业就业

人员生产安全事故死亡率 0.49，道路交通事故万车死亡率 0.84（人 / 万车）。

注：

1. 本公报中数据均为初步统计数，部分数据因四舍五入的原因，存在总计与分项合计不等的情况。

2. 地区生产总值、三次产业及相关行业增加值按现价计算，增长速度按不变价格计算。

3. 规模以上工业统计范围：年主营业务收入 2000 万元及以上的工业企业。

4. 规模以上服务业统计范围包括：年营业收入 2000 万元及以上的交通运输、仓储和邮政业，信息传输、软件和信息技术服务业，水利、环境和公共设施管理业，卫生行业法人单位；年营业收入 1000 万元及以上的房地产业（不含房地产开发经营），租赁和商务服务业，科学研究和技术服务业，教育行业法人单位；以及年营业收入 500 万元及以上的居民服务、修理和其他服务业，文化、体育和娱乐业，社会工作行业法人单位。

5. 电信业务总量按上年价格计算，邮政业务总量按 2020 年价格计算。

6. 固定资产投资统计范围包括：辖区内计划总投资 500 万元及以上建设项目投资，全部房地产开发经营业法人单位开发项目投资，不包括农户投资。

7. 社会消费品零售总额统计范围包括：从事商品零售活动或提供餐饮服务的法人企业、产业活动单位和个体户。其中，限额以上单位是指年主营业务收入 2000 万元及以上的批发业企业（单位）、500 万元及以上的零售业企业（单位）、200 万元及以上的住宿和餐饮业企业（单位）。

8. 保险业数据不含青岛。

9. 森林面积、森林覆盖率为 2022 年数据。

第二篇 统计资料

一、综合

1-1 2023年冠县生产总值

单位：亿元

	总量(亿元)		增速(%)	构成(%)
	当年价格	可比价格		
地区生产总值	277.81	265.63	6.3	100.0
农林牧渔业	72.24	68.39	5.2	26.0
#农林牧渔服务业	5.62	5.25	9.9	2.0
工业	73.33	67.88	7.9	26.4
#开采辅助活动				
#金属制品、机械和设备修理业	1.03	0.51		0.4
建筑业	12.09	11.28	2.8	4.4
批发和零售业	17.35	16.41	5.5	6.2
批发业	7.47	6.52	-1.3	2.7
零售业	9.87	9.89	10.5	3.6
交通运输、仓储和邮政业	20.58	18.71	1.0	7.4
住宿和餐饮业	3.46	3.65	22.8	1.3
住宿业	0.20	0.24	23.9	0.1
餐饮业	3.26	3.41	22.7	1.2
金融业	14.53	14.23	6.8	5.2
房地产业	15.57	13.52	3.8	5.6
房地产业(K门类)	2.80	0.51	-1.1	1.0
自由房地产经营活动	12.77	13.01	4.0	4.6
其他服务业	48.65	51.56	8.1	17.5
营利性服务业	7.48	8.11	6.7	2.7
非营利性服务业	41.18	43.45	8.4	14.8
第一产业	66.63	63.14	4.8	24.0
第二产业	84.39	78.65	7.2	30.4
第三产业	126.79	123.84	6.4	45.6

1-2 2010—2023年冠县生产总值

单位:亿元

年份	生产总值	第一产业			第二产业			第三产业			人均地区 生产总值 (元)
		第一产业	第二产业	第三产业	第一产业	第二产业	第三产业	第一产业	第二产业	第三产业	
2010	100.98	34.44	33.84	32.70						13202	
2011	113.76	37.51	38.75	37.50						14969	
2012	129.55	38.54	43.64	47.37						17146	
2013	143.48	42.05	45.25	56.18						19013	
2014	158.14	44.83	47.94	65.37						21094	
2015	172.70	46.48	50.97	75.25						23195	
2016	180.72	49.62	49.30	81.80						24315	
2017	188.39	49.64	50.17	88.58						25391	
2018	195.27	50.70	49.03	95.54						26546	
2019	205.88	51.66	51.80	102.42						28245	
2020	218.57	53.66	61.49	103.42						30223	
2021	247.32	59.70	74.76	112.86						34489	
2022	265.65	63.76	81.25	120.64						37301	
2023	277.81	66.63	84.39	126.79						39538	

注:1.本表按当年价格计算。

2.根据第四次经济普查结果,对全县2018年以前年度生产总值进行了修订。

3.根据第七次人口普查结果,对2011—2020年人均生产总值进行了修订。

1-3 2010—2023年冠县生产总值构成(分三次产业)

单位：%

年份	生产总值	构成		
		第一产业	第二产业	第三产业
2010	100.0	34.1	33.5	32.4
2011	100.0	33.0	34.0	33.0
2012	100.0	29.7	33.7	36.6
2013	100.0	29.3	31.5	39.2
2014	100.0	28.3	30.4	41.3
2015	100.0	26.9	29.5	43.6
2016	100.0	27.5	27.2	45.3
2017	100.0	26.3	26.7	47.0
2018	100.0	26.0	25.1	48.9
2019	100.0	25.1	25.2	49.7
2020	100.0	24.6	28.1	47.3
2021	100.0	24.1	30.3	45.6
2022	100.0	24.0	30.6	45.4
2023	100.0	24.0	30.4	45.6

注：1.本表按当年价格计算。

2.根据第四次经济普查结果，对全县2018年以前年度生产总值进行了修订。

1-4 2011-2023年冠县生产总值发展指数

(以上年为100)

年份	生产总值			人均地区 生产总值	
	第一产业	第二产业	第三产业		
2011	112.6	104.2	120.2	117.1	113.3
2012	112.5	104.6	116.4	115.8	113.2
2013	109.8	103.5	111.3	113.5	109.9
2014	109.2	104.2	108.9	113.4	109.9
2015	108.7	104.8	109.4	110.9	109.5
2016	105.3	104.3	99.8	109.5	105.5
2017	106.0	104.0	103.9	108.5	106.2
2018	103.1	103.4	94.1	108.3	104.0
2019	104.0	101.5	108.3	103.4	105.0
2020	104.3	103.1	109.2	102.3	105.1
2021	108.7	107.4	112.7	107.0	109.6
2022	104.8	105.5	105.5	104.2	104.1
2023	106.3	104.8	107.2	106.4	104.1

注：本表按可比价格计算。

1-5 聊城市各县(市、区)生产总值

单位：亿元

地 区	生产总值		第一产业		第二产业		第三产业		#工业	
	2023年	2022年	2023年	2022年	2023年	2022年	2023年	2022年	2023年	2022年
东昌府区	943.16	907.42	54.36	52.82	326.02	314.35	562.79	540.25	241.23	237.51
茌平区	394.21	375.32	35.67	34.39	226.95	217.38	131.59	123.55	215.23	206.16
临清市	300.24	287.66	38.41	36.90	110.52	105.67	151.31	145.10	104.71	100.06
阳谷县	347.33	333.08	72.77	70.65	116.64	112.03	157.92	150.39	95.77	93.20
莘 县	286.02	275.55	89.58	87.01	55.87	53.80	140.58	134.74	49.48	47.75
东阿县	184.52	176.46	25.57	24.69	88.76	84.66	70.19	67.11	82.28	78.69
冠 县	277.81	265.65	66.63	63.76	84.39	81.25	126.79	120.64	73.33	70.04
高唐县	193.06	184.08	30.87	29.78	74.39	70.76	87.80	83.55	66.76	63.66

1-6 聊城市各县(市、区)生产总值指数

(2023年)

以上年为100

地 区	以上年为100				
	全市生产 总 值	第一产业	第二产业	第三产业	#工业
全 市	106.1	104.5	106.5	106.2	106.3
东昌府区	105.8	104.4	105.8	105.8	104.0
茌 平 区	106.0	104.7	105.4	107.4	105.4
临 清 市	106.6	104.8	107.2	106.6	107.4
阳 谷 县	106.7	104.3	107.8	107.0	106.5
莘 县	105.8	104.4	107.1	106.3	106.6
东 阿 县	106.7	104.6	108.2	105.7	107.9
冠 县	106.3	104.8	107.2	106.4	107.9
高 唐 县	106.9	104.5	107.7	107.1	107.8

1-7 聊城市各县(市、区)生产总值构成

(2023年)

单位：%

地 区	全市生产 总 值				
		第一产业	第二产业	第三产业	#工业
全 市	100.0	14.1	37.1	48.8	31.7
东昌府区	100.0	5.8	34.5	59.7	25.6
茌 平 区	100.0	9.0	57.6	33.4	54.6
临 清 市	100.0	12.8	36.8	50.4	34.9
阳 谷 县	100.0	20.9	33.6	45.5	27.6
莘 县	100.0	31.3	19.6	49.1	17.3
东 阿 县	100.0	13.9	48.1	38.0	44.6
冠 县	100.0	24.0	30.4	45.6	26.4
高 唐 县	100.0	16.0	38.5	45.5	34.6

1-8 聊城市各县(市、区)人均生产总值

(2023年)

单位：元、%

地区	人均GDP(元)		不变价增速	
	2023年	2022年	2023年	2022年
东昌府区	54411	51721	5.2	3.9
茌平区	77077	73113	5.8	3.9
临清市	38218	36459	6.3	3.3
阳谷县	50319	48011	6.2	2.4
莘县	31218	29864	4.9	4.4
东阿县	54104	51581	6.7	3.2
冠县	39538	37301	4.1	4.1
高唐县	43032	40862	6.7	4.4
开发区	103390	97864	6.0	5.2
高新区	116848	117026	1.6	5.3
度假区	27827	26761	4.1	4.2

1-9 市场主体登记注册

指标名称	期末实有(户)						
	合计	企业	国有、集体及国有控股企业	私营企业	外商投资企业	个体工商户	农民专业合作社
合 计	69186	18371	395	17976		48923	1892
第一产业	6470	870	8	862		3958	1642
第二产业	9777	6417	71	6346		3360	
第三产业	52939	11084	316	10768		41605	250
A 农、林、牧、渔业	6913	911	9	902		4110	1892
05 农、林、牧、渔专业及辅助性活动	443	41	1	40		152	250
B 采矿业							
11 开采专业及辅助性活动							
C 制造业	7707	4573	39	4534		3134	
43 金属制品、机械和设备修理业	155	95		95		60	
D 电力、热力、燃气及水生产和供应业	97	88	12	76		9	
E 建筑业	2128	1851	20	1831		277	
F 批发和零售业	34525	6362	109	6253		28163	
G 交通运输、仓储和邮政业	1242	888	32	856		354	
H 住宿和餐饮业	6081	195	4	191		5886	
I 信息传输、软件和信息技术服务业	473	293	24	269		180	
J 金融业	83	78	64	14		5	
K 房地产业	393	372	28	344		21	
L 租赁和商务服务业	1801	1135	27	1108		666	
M 科学研究和技术服务业	791	721	9	712		70	
N 水利、环境和公共设施管理业	82	72	14	58		10	
O 居民服务、修理和其他服务业	5769	366		366		5403	
P 教育	322	237	1	236		85	
Q 卫生和社会工作	124	50		50		74	
R 文化、体育和娱乐业	485	175	3	172		310	
其他	170	4		4		166	

户数统计表(按行业分类)

本期登记(户)						
合计	企业	企业			个体工商户	农民专业合作社
		国有、集体及国有控股企业	私营企业	外商投资企业		
10305	2704	17	2687		7468	133
930	67		67		748	115
1023	707	2	705		316	
8352	1930	15	1915		6404	18
973	77		77		763	133
43	10		10		15	18
608	392	1	391		216	
50	38		38		12	
16	11		11		5	
449	342	1	341		107	
5160	1002	1	1001		4158	
236	157	1	156		79	
988	61		61		927	
126	70		70		56	
2	1		1		1	
62	57	7	50		5	
445	231	5	226		214	
201	179		179		22	
14	9	1	8		5	
834	77		77		757	
44	6		6		38	
42	10		10		32	
105	22		22		83	

1-9 续表

指标名称	本期注销(户)						
	合计	企业				个体工商户	农民专业合作社
			国有、集体及其控股企业	私营企业	外商投资企业		
合 计	6184	1668	21	1647		4372	144
第一产业	418	71		71		212	135
第二产业	764	493	3	490		271	
第三产业	5002	1104	18	1086		3889	9
A 农、林、牧、渔业	430	71		71		215	144
05 农、林、牧、渔专业及辅助性活动	12					3	9
B 采矿业							
11 开采专业及辅助性活动							
C 制造业	570	311		311		259	
43 金属制品、机械和设备修理业	6	3		3		3	
D 电力、热力、燃气及水生产和供应业	16	15	1	14		1	
E 建筑业	184	170	2	168		14	
F 批发和零售业	3102	666	8	658		2436	
G 交通运输、仓储和邮政业	79	41	2	39		38	
H 住宿和餐饮业	776	20		20		756	
I 信息传输、软件和信息技术服务业	62	41		41		21	
J 金融业	2	2		2			
K 房地产业	40	40	2	38			
L 租赁和商务服务业	183	120	4	116		63	
M 科学研究和技术服务业	69	57		57		12	
N 水利、环境和公共设施管理业	6	6	1	5			
O 居民服务、修理和其他服务业	530	47	1	46		483	
P 教育	49	42		42		7	
Q 卫生和社会工作	6	1		1		5	
R 文化、体育和娱乐业	49	18		18		31	
其他	31					31	

本期吊销(户)						
合计	企业				个体 工商户	农民专业 合作社
		国有、集体 及其控股企业	私营 企业	外商投 资企业		
251	251		251			
10	10		10			
133	133		133			
108	108		108			
11	11		11			
1	1		1			
128	128		128			
1	1		1			
4	4		4			
83	83		83			
4	4		4			
1	1		1			
1	1		1			
1	1		1			
3	3		3			
7	7		7			
2	2		2			
4	4		4			
1	1		1			

1-10 市场主体注册资本

指标名称	计量单位	期末实有	本期登记
合计	万元	11074658.35	1091554.00
一、企业	万元	10041713.58	903421.18
其中：国有、集体及其控股企业	万元	1020022.10	60330.00
私营企业	万元	9021241.48	843091.18
外商投资企业	万美元		
二、个体工商户	万元	692613.77	158967.82
三、农民专业合作社	万元	340331.00	29165.00

1-11 市场主体登记注册户数

指标名称	期末实有	本期登记	本期注销	本期吊销
合计	69186	10305	6184	251
一、企业	18371	2704	1668	251
其中：国有、集体及其控股企业	395	17	21	
私营企业	17976	2687	1647	251
外商投资企业				
二、个体工商户	48923	7468	4372	
三、农民专业合作社	1892	133	144	

1-12 个体工商户登记注册统计表(按行业分类)

指标名称	期末实有		本期登记		本期注销 (户)	本期吊销 (户)
	户数 (户)	投资总额 (万元)	户数 (户)	投资总额 (万元)		
合 计	48923	692613.77	7468	158967.82	4372	
A 农、林、牧、渔业	4110	209525.90	763	42271.00	215	
01 农业	1179	60847.70	337	16791.00	75	
02 林业	74	4150.00	10	485.00	16	
03 畜牧业	2681	137888.30	398	23560.00	119	
04 渔业	24	1982.00	3	155.00	2	
05 农、林、牧、渔专业及辅助性活动	152	4657.90	15	1280.00	3	
B 采矿业						
06 煤炭开采和洗选业						
07 石油和天然气开采业						
08 黑色金属矿采选业						
09 有色金属矿采选业						
10 非金属矿采选业						
11 开采专业及辅助性活动						
12 其他采矿业						
C 制造业	3134	44820.44	216	6629.00	259	
13 农副食品加工业	484	3387.00	23	153.00	40	
14 食品制造业	380	1778.71	4	21.00	44	
15 酒、饮料和精制茶制造业	18	349.10			7	
16 烟草制品业						
17 纺织业	152	2085.65	16	299.00	9	
18 纺织服装、服饰业	143	2957.67	10	876.00	12	
19 皮革、毛皮、羽毛及其制品和制鞋业	97	1726.32	17	226.00	6	
20 木材加工和木、竹、藤、棕、草制品业	181	2715.51	12	442.00	8	
21 家具制造业	53	364.90	1	10.00	4	
22 造纸和纸制品业	110	1060.80	3	101.00	10	
23 印刷和记录媒介复制业	16	108.80	1	10.00	2	

1-12 续表1

指标名称	期末实有		本期登记		本期注销 (户)	本期吊销 (户)
	户数 (户)	投资总额 (万元)	户数 (户)	投资总额 (万元)		
24 文教、工美、体育和娱乐用品制造业	50	672.90	6	116.00	6	
25 石油、煤炭及其他燃料加工业	24	64.54				1
26 化学原料和化学制品制造业	42	796.50	3	13.00		5
27 医药制造业						
28 化学纤维制造业	2	55.00				
29 橡胶和塑料制品业	54	1474.90	2	15.00		5
30 非金属矿物制品业	125	1064.96	9	120.00		6
31 黑色金属冶炼和压延加工业	25	831.20	8	283.00		2
32 有色金属冶炼和压延加工业	28	937.75	6	330.00		5
33 金属制品业	335	6813.45	18	879.00		21
34 通用设备制造业	618	11784.30	45	1880.00		51
35 专用设备制造业	19	477.90	4	240.00		5
36 汽车制造业	6	228.00	3	205.00		
37 铁路、船舶、航空航天和其他运输设备制造业	1	9.00				
38 电气机械和器材制造业	13	265.50	2	150.00		
39 计算机、通信和其他电子设备制造业	6	80.08	1	2.00		1
40 仪器仪表制造业	1	20.00				
41 其他制造业	79	1437.00	8	150.00		5
42 废弃资源综合利用业	12	596.00	2	6.00		1
43 金属制品、机械和设备修理业	60	677.00	12	102.00		3
D 电力、热力、燃气及水生产和供应业	9	388.00	5	179.00		1
44 电力、热力生产和供应业	2	101.00	2	101.00		1
45 燃气生产和供应业	4	213.00	2	58.00		
46 水的生产和供应业	3	74.00	1	20.00		
E 建筑业	277	9429.50	107	2487.00		14
47 房屋建筑业	58	1431.90	34	700.00		5
48 土木工程建筑业	37	1799.20	20	470.00		1

1-12 续表2

指标名称	期末实有		本期登记		本期注销 (户)	本期吊销 (户)
	户数 (户)	投资总额 (万元)	户数 (户)	投资总额 (万元)		
49 建筑安装业	29	733.00	7	140.00	3	
50 建筑装饰、装修和其他建筑业	153	5465.40	46	1177.00	5	
F 批发和零售业	28163	309175.12	4158	81474.81	2436	
51 批发业	7419	131896.36	2002	51673.71	631	
52 零售业	20744	177278.76	2156	29801.10	1805	
G 交通运输、仓储和邮政业	354	12017.55	79	1928.00	38	
53 铁路运输业	3	66.00	1	50.00		
54 道路运输业	177	3264.70	40	741.00	21	
55 水上运输业						
56 航空运输业						
57 管道运输业	1	40.00				
58 多式联运和运输代理业	57	1135.35	9	75.00	6	
59 装卸搬运和仓储业	100	7253.50	24	1003.00	10	
60 邮政业	16	258.00	5	59.00	1	
H 住宿和餐饮业	5886	39067.81	927	8425.20	756	
61 住宿业	192	2152.66	11	148.00	11	
62 餐饮业	5694	36915.15	916	8277.20	745	
I 信息传输、软件和信息技术服务业	180	2874.71	56	812.01	21	
63 电信、广播电视和卫星传输服务	29	132.01	9	49.01	3	
64 互联网和相关服务	40	476.00	15	239.00	2	
65 软件和信息技术服务业	111	2266.70	32	524.00	16	
J 金融业	5	125.00	1	5.00		
66 货币金融服务						
67 资本市场服务						
68 保险业	1	50.00				
69 其他金融业	4	75.00	1	5.00		
K 房地产业	21	782.00	5	25.00		

1-12 续表3

指标名称	期末实有		本期登记		本期注销 (户)	本期吊销 (户)
	户数 (户)	投资总额 (万元)	户数 (户)	投资总额 (万元)		
70 房地产业	21	782.00	5	25.00		
L 租赁和商务服务业	666	12340.73	214	3175.00	63	
71 租赁业	139	5220.65	39	682.00	7	
72 商务服务业	527	7120.08	175	2493.00	56	
M 科学研究和技术服务业	70	1460.00	22	383.00	12	
73 研究和试验发展	1	80.00				
74 专业技术服务业	47	618.00	9	55.00	9	
75 科技推广和应用服务业	22	762.00	13	328.00	3	
N 水利、环境和公共设施管理业	10	404.00	5	280.00		
76 水利管理业						
77 生态保护和环境治理业	4	224.00	2	220.00		
78 公共设施管理业	6	180.00	3	60.00		
79 土地管理业						
O 居民服务、修理和其他服务业	5403	41686.73	757	8416.30	483	
80 居民服务业	2853	22086.00	567	6235.30	308	
81 机动车、电子产品和日用产品修理业	1038	8560.00	120	1395.50	62	
82 其他服务业	1512	11040.73	70	785.50	113	
P 教育	85	1677.00	38	816.00	7	
83 教育	85	1677.00	38	816.00	7	
Q 卫生和社会工作	74	518.00	32	328.00	5	
84 卫生	61	434.30	27	315.00	5	
85 社会工作	13	83.70	5	13.00		
R 文化、体育和娱乐业	310	4310.60	83	1333.50	31	
86 新闻和出版业						
87 广播、电视、电影和录音制作业	7	48.00			1	
88 文化艺术业	51	387.20	14	136.50	3	
89 体育	135	1363.30	41	398.00	18	
90 娱乐业	117	2512.10	28	799.00	9	
其他	166	2010.68			31	

二、农业

2-1 农业生产条件

指标名称	计量单位	数量
		本年
农业主要物质消耗		
农用化肥施用量(实物)	吨	123579.10
其中：氮肥(实物)	吨	46771.68
磷肥(实物)	吨	29066.43
钾肥(实物)	吨	10576.25
复合肥(实物)	吨	37164.74
农用化肥施用量(折纯)	吨	44936.03
其中：氮肥	吨	18328.37
磷肥	吨	7091.49
钾肥	吨	3540.55
复合肥	吨	15975.62
农用塑料薄膜使用量	千克	4155484.00
其中：地膜使用量	千克	731148.00
地膜覆盖面积	亩	281301.00
农用柴油使用量	千克	10218474.00

2-2 2020—2023年主要畜禽生产情况

年度	猪				牛					
	存栏 (万头)	其中：能繁 母猪(万头)	出栏 (万头)	猪肉 (万吨)	存栏 (万头)	肉牛 (万头)	奶牛 (万头)	出栏 (万头)	牛肉 (万吨)	牛奶 (万吨)
2020	19.08	1.48	31.51	2.61	0.98	0.37	0.60	0.62	0.15	1.26
2021	21.12	1.60	29.72	2.37	1.49	0.96	0.54	1.46	0.31	1.73
2022	22.43	1.61	30.75	2.45	1.54	0.97	0.57	1.16	0.26	1.90
2023	18.33	1.38	32.59	2.69	1.45	0.86	0.59	1.13	0.26	2.05

注：存栏指标为年末时点数。

2-2 续表

年度	羊					禽					
	存栏 (万只)	山羊 (万只)	绵羊 (万只)	出栏 (万只)	羊肉 (万吨)	存栏 (万只)	肉禽 (万只)	蛋禽 (万只)	出栏 (万只)	禽肉 (万吨)	禽蛋 (万吨)
2020	30.97	29.67	1.31	42.80	0.81	1267.77	613.34	654.43	3731.63	5.03	9.73
2021	35.47	0.86	34.61	73.06	1.13	1326.26	845.19	481.07	3881.81	5.05	9.33
2022	33.71	0.60	33.11	79.27	1.14	1339.14	744.95	594.20	4177.34	5.80	11.09
2023	31.12	0.88	30.24	77.45	1.11	1493.64	884.28	609.36	4616.22	6.61	11.83

注：存栏指标为年末时点数。

2-3 2019—2023年粮食产量

面积：亩 产量：吨 单产：公斤/亩

年份	全年粮食			(一)夏收粮食		
	面积	总产量	单产	面积	总产量	单产
2023	1541100.00	714281.17	463.49	800300.58	359972.11	449.80
2022	1539250.16	701674.55	455.85	798349.93	355857.51	445.74
2021	1538404.97	697084.03	453.12	798336.95	355248.64	444.99
2020	1535632.57	695881.16	453.16	786677.09	345401.65	439.06
2019	1537153.62	686956.83	446.90	789275.00	337529.90	427.65

2-3 续表1

面积：亩 产量：吨 单产：公斤/亩

年份	1.夏收谷物			#小麦		
	面积	总产量	单产	面积	总产量	单产
2023	800300.58	359972.11	449.80	800300.58	359972.11	449.80
2022	798349.93	355857.51	445.74	798349.93	355857.51	445.74
2021	798336.95	355248.64	444.99	798336.95	355248.64	444.99
2020	786677.09	345401.65	439.06	786677.09	345401.65	439.06
2019	789275.00	337529.90	427.65	789275.00	337529.90	427.65

2-3 续表2

面积：亩 产量：吨 单产：公斤/亩

年份	(二)秋收粮食			1.秋收谷物		
	面积	总产量	单产	面积	总产量	单产
2023	740799.42	354309.06	478.28	718814.23	349667.68	486.45
2022	740900.23	345817.04	466.75	721549.02	342003.98	473.99
2021	740068.02	341835.40	461.90	721838.02	335276.40	464.48
2020	748955.48	350479.52	467.96	730115.48	343797.52	470.88
2019	747878.62	349426.93	467.22	735059.81	346015.64	470.73

2-3 续表3

面积：亩 产量：吨 单产：公斤/亩

年份	(2)玉米			(3)谷子		
	面积	总产量	单产	面积	总产量	单产
2023	717966.53	349476.59	486.76	847.70	191.09	225.42
2022	720849.02	341877.33	474.27	700.00	126.65	180.93
2021	719838.02	334906.40	465.25	2000.00	370.00	185.00
2020	728115.48	343407.52	471.64	2000.00	390.00	195.00
2019	729301.98	345003.61	473.06	5726.58	1005.70	175.62

2-3 续表4

面积：亩 产量：吨 单产：公斤/亩

年份	2.豆类			(1)大豆		
	面积	总产量	单产	面积	总产量	单产
2023	20168.19	3670.40	181.99	20010.59	3642.59	182.03
2022	18351.21	3263.02	177.81	17995.00	3201.01	177.88
2021	9730.00	1872.63	192.46	9320.00	1801.00	193.24
2020	10040.00	1882.00	187.45	9620.00	1801.00	187.21
2019	9457.35	1757.56	185.84	9148.44	1712.18	187.16

2-3 续表5

面积：亩 产量：吨 单产：公斤/亩

年份	(2)绿豆			(3)红小豆			3.薯类(按折粮计算)		
	面积	总产量	单产	面积	总产量	单产	面积	总产量	单产
2023	118.67	21.56	181.70	38.93	6.24	160.39	1817.00	970.98	534.39
2022	200.00	34.71	173.55	156.21	27.30	174.74	1000.00	550.04	550.04
2021	240.00	41.63	173.45	170.00	30.00	176.47	8500.00	4686.36	551.34
2020	240.00	46.00	191.67	180.00	35.00	194.44	8800.00	4800.00	545.45
2019	183.42	23.33	127.20	125.49	22.05	175.73	3361.45	1653.72	491.97

三、工业

3-1 2023年成本费用调查

分组	企业数 (个)	年初 存货	产成品	流动资产 合计
总计	218	481994.90	261280.50	1867664.10
农副食品加工业	12	30498.10	10366.60	73049.00
酒、饮料和精制茶制造业	1	8271.00	2334.30	49867.60
纺织业	24	33924.50	24520.50	215479.30
纺织服装、服饰业	3	333.20	241.80	2964.30
木材加工和木、竹、藤、棕、草制品业	2	170.30		5382.30
家具制造业	1	992.80	287.00	3470.70
造纸和纸制品业	7	3178.10	644.40	22630.60
文教、工美、体育和娱乐用品制造业	1	167.80	3.00	992.80
化学原料和化学制品制造业	2	1006.20	1.00	6555.50
橡胶和塑料制品业	1	848.90	368.70	1203.10
非金属矿物制品业	15	21258.50	11499.30	86544.90
黑色金属冶炼和压延加工业	30	266077.50	163063.00	869158.40
有色金属冶炼和压延加工业	1	1793.80	1074.50	3120.50
金属制品业	8	4334.00	1158.30	18095.30
通用设备制造业	30	18811.90	7987.10	75595.40
专用设备制造业	59	71235.90	28982.30	291706.60
汽车制造业	5	1876.70	847.70	8961.60
计算机、通信和其他电子设备制造业	2	8098.10	6079.60	16356.90
电力、热力生产和供应业	7	6619.20	122.60	74338.80
燃气生产和供应业	5	2470.00	1698.80	28954.80
水的生产和供应业	2	28.40		13235.70

企业经济指标(大类行业)

单位：万元

应收账款	预付账款	存货	产成品		长期应收款	长期股权投资
378256.80	308764.30	539070.70	312486.80		889.70	211349.60
25651.50	5105.40	29253.00	10477.60			20417.10
23706.60	6318.10	8598.50	6376.30			6143.50
65095.60	5764.30	35734.20	24906.90			1889.00
916.70	14.00	1002.30	785.10			
4433.20	398.90	306.20	68.30			
644.50	291.80	646.10	63.70			
2323.10	1060.50	6238.20	1967.10			
599.60		150.30	0.10			
3312.00	957.30	513.00	40.40			
263.00		848.90	368.70			
28444.60	1907.90	21817.50	11464.00			1130.00
58060.10	222975.80	303707.80	201123.20		152.00	162726.80
548.80	772.80	1789.00	928.40			
2068.30	4260.20	5951.40	2190.70			6.10
24089.90	7863.20	29257.50	16406.30			
88260.30	45427.80	80474.10	30055.30		737.70	
1103.90	965.10	2560.50	1234.30			
5724.60	-422.50	4394.90	2881.90			
28409.20	2399.10	4355.20	165.80			10000.00
14115.90	2417.80	1431.00	982.70			9037.10
485.40	286.80	41.10				

3-1 续表

分组	投资性 房地产	固定资产		
		原价	房屋和 构筑物	机器和 设备
总计		1458373.10	246870.80	1167897.30
农副食品加工业		54737.70	11862.30	38310.90
酒、饮料和精制茶制造业		46482.80	3874.50	42544.20
纺织业		152261.90	20830.20	131144.90
纺织服装、服饰业		1184.60	362.00	756.60
木材加工和木、竹、藤、棕、草制品业		398.80	58.00	340.80
家具制造业		2196.80	609.40	1242.50
造纸和纸制品业		20386.70	2461.80	17432.50
文教、工美、体育和娱乐用品制造业		66.60	10.00	56.60
化学原料和化学制品制造业		1012.40	123.70	868.70
橡胶和塑料制品业		1348.70	363.20	985.50
非金属矿物制品业		46235.40	15812.80	27980.70
黑色金属冶炼和压延加工业		737537.60	96264.30	639033.20
有色金属冶炼和压延加工业		6673.80	693.10	5980.70
金属制品业		4282.40	835.30	3446.40
通用设备制造业		28544.90	5665.30	22470.80
专用设备制造业		95898.40	32685.80	58947.70
汽车制造业		4764.30	570.00	4075.40
计算机、通信和其他电子设备制造业		1864.80	65.00	1621.80
电力、热力生产和供应业		162839.60	23320.70	120710.40
燃气生产和供应业		54157.20	6872.20	38030.10
水的生产和供应业		35497.70	23531.20	11916.90

单位：万元

固定资产 累计折旧	本年 折旧	固定资产 净值	固定资产 净额	使用权 资产原价	房屋和 构筑物
642808.00	154690.60	815565.10	809825.20	58428.50	31369.50
19661.50	6169.80	35076.20	35076.10	261.50	261.50
12530.20	4589.90	33952.60	33952.60		
102230.60	16164.60	50031.30	49855.10	24000.00	24000.00
282.90	118.60	901.70	901.70		
106.20	41.90	292.60	292.60		
1079.30	140.70	1117.50	1117.50		
7998.10	1980.60	12388.60	12388.30		
22.40	6.70	44.20	44.20		
771.30	111.70	241.10	241.00		
575.00	136.30	773.70	773.70		
15142.60	3408.00	31092.80	30983.60	200.00	200.00
338375.50	83064.20	399162.10	398602.10	25208.00	2315.00
1133.20	592.70	5540.60	5540.60		
1868.30	409.30	2414.10	2362.80	3039.10	2492.50
8088.50	3042.10	20456.40	20242.70	1075.00	1075.00
35809.00	9015.30	60089.40	55460.60	4644.90	1025.50
1527.90	430.10	3236.40	3236.30		
362.30	189.40	1502.50	1502.40		
66518.70	14674.40	96320.90	96320.90		
17276.80	6145.30	36880.40	36880.40		
11447.70	4259.00	24050.00	24050.00		

3-1 续表2

分组	使用权资产		在建工程
	机器和设备	累计折旧	
总计	27042.40	27850.80	27179.10
农副食品加工业		102.60	921.40
酒、饮料和精制茶制造业			974.00
纺织业		12000.00	2002.80
纺织服装、服饰业			
木材加工和木、竹、藤、棕、草制品业			
家具制造业			233.10
造纸和纸制品业			122.10
文教、工美、体育和娱乐用品制造业			
化学原料和化学制品制造业			
橡胶和塑料制品业			50.00
非金属矿物制品业		180.00	1583.90
黑色金属冶炼和压延加工业	22893.00	14174.60	3520.80
有色金属冶炼和压延加工业			
金属制品业	546.60	368.50	378.20
通用设备制造业		21.50	1386.90
专用设备制造业	3602.80	1003.60	1001.40
汽车制造业			32.00
计算机、通信和其他电子设备制造业			65.30
电力、热力生产和供应业			69.60
燃气生产和供应业			11086.70
水的生产和供应业			3750.90

单位：万元

无形资产			商誉	资产总计	流动负债合计
	土地 使用权	软件 使用权			
77140.50	46401.40	739.70	318.00	2979300.30	1762875.20
4145.30	4012.30	133.00		136989.00	74459.50
352.70	352.70			91290.40	75086.70
6438.70	6438.70			273307.00	185197.40
				3999.40	2150.70
				5598.90	3806.40
				4823.60	1587.10
3368.50	2662.80	387.70	318.00	35385.60	15875.90
				1037.50	968.60
12.40	12.40			6796.70	8.20
				1376.60	792.20
5347.20	4773.10			127674.80	55850.40
19477.50	17446.10	207.20		1414788.10	927112.80
				8661.10	8155.60
23.90				20909.00	16974.40
1530.90	1451.50			99434.10	63838.30
6313.40	4929.40	1.60		369425.80	173673.40
2120.30	2120.30			14375.00	6775.20
				17924.60	12818.20
25957.80	645.10	10.20		212728.80	59644.80
2051.90	1557.00			88076.80	68966.80
				44697.50	9132.60

3-1 续表3

分组			租赁负债	长期应付款
	应付账款	预收账款		
总计	274230.90	177335.70	3939.20	53623.40
农副食品加工业	41613.80	861.40	68.80	1700.00
酒、饮料和精制茶制造业	23495.80	426.20		1.50
纺织业	63176.80	3079.30		450.00
纺织服装、服饰业	1349.00	10.10		
木材加工和木、竹、藤、棕、草制品业	1144.30	425.20		
家具制造业	530.70	4.30		
造纸和纸制品业	1440.40	842.20		
文教、工美、体育和娱乐用品制造业	876.40			
化学原料和化学制品制造业				
橡胶和塑料制品业	606.90	66.50		
非金属矿物制品业	17158.70	5959.60		2518.20
黑色金属冶炼和压延加工业	48665.90	103728.10	255.10	125.90
有色金属冶炼和压延加工业	1063.20			
金属制品业	5030.10	4510.70		-38.00
通用设备制造业	24783.10	7207.80		168.70
专用设备制造业	24907.10	38902.60		1488.10
汽车制造业	5003.60	1221.10		
计算机、通信和其他电子设备制造业	3645.10			
电力、热力生产和供应业	3808.30	2498.70	3615.30	47209.00
燃气生产和供应业	1846.80	6715.10		
水的生产和供应业	4084.90	876.80		

单位：万元

负债合计	所有者权益合计	实收资本		
		国家资本	集体资本	法人资本
1967201.60	1012096.60	517832.20	45560.80	211396.10
78067.20	58921.70	30416.00		19956.20
77068.20	14222.30	6180.00		6180.00
186888.00	86418.40	84727.40	30991.30	600.00
2150.70	1848.70	1500.00		800.00
4500.30	1098.70	1000.00		
1587.10	3236.50	1000.00		1000.00
15968.90	19416.60	12974.90		500.00
968.60	68.90	60.00		
4822.00	1974.60	60.00		24.00
792.20	584.40	500.00		
60421.50	67253.20	22362.40	3000.00	9998.50
1006309.10	408478.80	102229.50		53521.00
8155.60	505.50			
17491.60	3417.30	4402.30		3404.80
64784.60	34649.10	27900.80		9997.90
184974.30	184451.00	131139.70		39046.90
6777.80	7597.10	7264.20		3217.30
12828.30	5096.20	4187.00		
145069.70	67659.20	59149.50		54149.50
69360.10	18716.70	9209.00		9000.00
18215.80	26481.70	11569.50	11569.50	

3-1 续表4

分组				制造成本
	个人资本	港澳台资本	外商资本	
总计	251219.50		9655.80	4311199.80
农副食品加工业	10459.80			170076.50
酒、饮料和精制茶制造业				119402.50
纺织业	53136.10			379933.70
纺织服装、服饰业	700.00			7802.30
木材加工和木、竹、藤、棕、草制品业	1000.00			4073.40
家具制造业				4343.10
造纸和纸制品业	12474.90			108323.70
文教、工美、体育和娱乐用品制造业	60.00			3623.80
化学原料和化学制品制造业	36.00			7361.90
橡胶和塑料制品业	500.00			4595.80
非金属矿物制品业	9363.90			111235.70
黑色金属冶炼和压延加工业	39052.70		9655.80	2165907.70
有色金属冶炼和压延加工业				51924.40
金属制品业	997.50			30493.00
通用设备制造业	17902.90			123790.60
专用设备制造业	92092.80			825189.70
汽车制造业	4046.90			15255.80
计算机、通信和其他电子设备制造业	4187.00			29728.60
电力、热力生产和供应业	5000.00			40394.20
燃气生产和供应业	209.00			102960.00
水的生产和供应业				4783.40

单位：万元

直接材料消耗	生产部门 人员薪酬	营业收入	主营业务收入	营业成本	税金及附加
3807494.70	103776.60	4792105.00	4700816.80	4285390.50	9175.80
137100.10	2713.30	171134.40	170403.20	155323.90	603.30
111028.00	3830.10	133347.90	132876.60	119767.80	723.20
312299.00	25693.30	445875.00	411350.70	393734.20	1271.80
5744.00	1592.50	8203.90	8186.70	7498.40	14.50
3798.70	107.00	4473.40	4473.40	4073.30	5.70
3426.60	368.60	5016.90	4809.40	3958.20	34.10
93866.20	2800.30	119200.60	117250.40	105380.20	326.90
3123.00	390.00	3827.40	3827.40	3623.80	7.40
6676.00	93.50	8320.90	8320.90	7322.70	41.50
4030.70	81.30	4754.30	4754.30	4559.90	9.00
77330.80	6097.70	141471.00	138758.30	115516.00	795.80
1952919.20	26994.20	2359169.10	2327534.40	2132071.60	2509.10
50852.80	408.70	55926.10	52283.70	55281.30	24.10
26691.20	1811.50	37554.30	37385.20	32646.90	82.70
106535.50	8448.90	134860.20	134697.90	113468.40	211.50
749004.50	16199.20	924108.60	916518.70	828300.60	991.00
12257.90	1444.30	17186.10	15698.20	14568.10	63.30
23027.60	1915.40	35511.40	33980.20	33044.10	38.80
27529.50	2098.70	64129.00	63770.90	45650.00	1129.20
99966.60	492.80	110891.70	106798.10	104817.70	150.60
286.80	195.30	7142.80	7138.20	4783.40	142.30

3-1 续表5

分组	销售费用	管理费用		
			上交管理费	董事会费
总计	54102.50	63209.50	698.50	2680.40
农副食品加工业	1902.90	3337.40	0.40	167.50
酒、饮料和精制茶制造业	933.10	3893.20		
纺织业	2289.40	15902.60	2.50	32.00
纺织服装、服饰业	32.20	208.90		0.20
木材加工和木、竹、藤、棕、草制品业	98.00	80.80		3.80
家具制造业	295.50	155.00		0.10
造纸和纸制品业	1191.00	1633.40		60.80
文教、工美、体育和娱乐用品制造业		28.40		0.20
化学原料和化学制品制造业	266.30	173.70		11.10
橡胶和塑料制品业	48.90	71.10		2.10
非金属矿物制品业	3950.40	4570.60	0.20	931.40
黑色金属冶炼和压延加工业	25724.60	12500.60	65.60	545.90
有色金属冶炼和压延加工业	69.10	26.50		
金属制品业	877.00	640.60	5.80	20.30
通用设备制造业	4402.50	2978.40	7.10	369.30
专用设备制造业	10160.10	9545.90		312.20
汽车制造业	166.40	763.10		7.80
计算机、通信和其他电子设备制造业	415.40	401.10		
电力、热力生产和供应业	1186.00	1401.90		62.70
燃气生产和供应业	93.70	4244.50	616.90	153.00
水的生产和供应业		651.80		

单位：万元

研发费用	财务费用		资产减值损失	信用减值损失	
	利息费用	利息收入			
141306.70	11992.70	9371.40	-919.80	478.10	1.20
6005.40	865.20	794.10	6.40	-55.30	-134.10
4893.20	158.40	168.10	9.70		
10165.00	1572.80	1337.30	-1204.90	533.40	
238.00	-9.10	20.40	29.50		
83.00	0.20				
202.90	2.10	0.30	1.80		
3512.00	104.60	108.70	-2.30		
414.70	7.80				
46.50	0.20				
3998.90	995.00	418.60	67.40		115.70
62288.40	1464.20	908.10	87.50		
223.20	-0.50		0.80		
1888.90	135.30	116.40	1.40		
6652.80	818.30	535.60	3.30		
38486.70	1140.30	882.30	24.70		
1004.70	22.50	24.80	-3.80		
961.30	1.20	3.50	2.30		
241.10	4021.10	4067.20	24.30		19.60
	339.40	-14.00	32.10		
	353.70				

3-1 续表6

分组	其他收益	投资收益	净敞口 套期收益	公允价值 变动收益
总计	1262.00	2339.80		
农副食品加工业	239.30	24.80		
酒、饮料和精制茶制造业				
纺织业	472.50			
纺织服装、服饰业				
木材加工和木、竹、藤、棕、草制品业				
家具制造业	23.60	15.70		
造纸和纸制品业				
文教、工美、体育和娱乐用品制造业				
化学原料和化学制品制造业				
橡胶和塑料制品业				
非金属矿物制品业	173.40	1652.00		
黑色金属冶炼和压延加工业		262.20		
有色金属冶炼和压延加工业				
金属制品业	71.00			
通用设备制造业				
专用设备制造业	208.10			
汽车制造业				
计算机、通信和其他电子设备制造业				
电力、热力生产和供应业				
燃气生产和供应业		385.10		
水的生产和供应业	74.10			

单位：万元

资产处置收益	营业利润	营业外收入	营业外支出	利润总额	所得税费用
8.60	231011.30	9143.00	3182.80	236971.60	5659.10
8.60	3180.00	648.60	161.70	3666.80	72.80
	2979.00	928.30	483.60	3423.60	51.50
	21945.10	623.40	212.70	22355.60	58.90
	221.10	20.00		241.10	1.50
	132.30		0.40	131.60	1.40
	408.40	25.20	0.50	433.10	15.00
	7052.40	448.70	56.40	7444.60	52.80
	167.70			167.70	0.60
	95.00	20.20	7.30	107.90	3.50
	18.70		1.00	17.70	0.90
	13584.50	1012.70	658.70	13938.50	1124.10
	122871.80	1105.80	508.00	123469.60	988.40
	302.40	3.30	13.60	292.10	14.30
	1353.70	1.90	7.80	1347.70	29.90
	6327.20	596.70	252.60	6671.20	65.80
	35689.60	1992.30	220.30	37462.20	762.60
	597.30	112.30	15.30	694.80	2.90
	649.40	117.50	33.40	733.50	17.60
	10519.30	1337.30	514.60	11342.00	1859.20
	1631.00	145.10	29.10	1747.00	535.40
	1285.40	3.70	5.80	1283.30	

3-1 续表7

分组	应付职工薪酬			
	工资、奖金、津贴和补贴	福利费	社保费	
总计	251922.00	213907.80	12310.10	9856.70
农副食品加工业	10262.40	9116.80	265.70	613.40
酒、饮料和精制茶制造业	6820.20	6490.00	79.90	227.30
纺织业	55971.80	49674.60	3854.30	2105.20
纺织服装、服饰业	2372.10	2212.10	72.40	87.60
木材加工和木、竹、藤、棕、草制品业	362.70	269.30	7.90	0.70
家具制造业	741.20	540.10	24.00	122.00
造纸和纸制品业	6815.90	5984.60	203.40	259.30
文教、工美、体育和娱乐用品制造业	400.50	394.00	0.60	5.90
化学原料和化学制品制造业	534.80	435.50	47.50	36.70
橡胶和塑料制品业	380.80	379.00	0.30	1.30
非金属矿物制品业	10543.10	9320.00	521.70	559.30
黑色金属冶炼和压延加工业	80815.20	65810.20	1210.70	3135.90
有色金属冶炼和压延加工业	433.20	427.80	5.40	
金属制品业	3178.80	2945.60	50.40	145.50
通用设备制造业	16652.40	14256.30	1022.70	578.60
专用设备制造业	43004.00	35038.50	4454.50	912.60
汽车制造业	2533.40	1994.70	202.80	166.80
计算机、通信和其他电子设备制造业	3095.80	3005.00	42.30	44.30
电力、热力生产和供应业	3267.80	2808.00	88.80	338.10
燃气生产和供应业	1320.40	1009.20	137.40	145.30
水的生产和供应业	2415.50	1796.50	17.40	370.90

单位：万元

应付职工薪酬					其他属于劳动者 报酬的部分
住房公积金	工会经费	职工教育经费	劳务派遣 人员薪酬	其他职工薪酬	
609.60	299.30	490.60	950.10	13495.10	1053.30
133.50	38.80	82.80	3.60	7.10	
	23.00				
47.40	20.00	31.20	23.10	215.60	836.20
	1.60			83.00	
31.50	10.50	13.10			
6.50	1.70	1.80		358.10	
	0.90	14.20			
	0.20				
57.50	35.20	34.10	9.60	5.50	14.30
14.60	38.40	76.10	825.10	9704.20	
4.50	12.20	20.80			
49.80	52.40	186.10	0.50	506.80	
60.30	25.20	5.70	20.40	2485.90	202.80
	4.90	12.50	27.20	124.50	
			3.60		
31.20	1.30	0.40			
16.70		11.80			
156.10	33.00		37.00	4.40	

3-1 续表8

分组	上交政府的 各项非税费用	水电费	上缴的	差旅费
			各项税费	
总计	906.60	122689.90	6772.40	3071.90
农副食品加工业	4.50	5731.90	383.40	156.80
酒、饮料和精制茶制造业	292.50	407.10	138.70	39.50
纺织业	12.80	29649.50	1396.40	84.90
纺织服装、服饰业		71.70	4.30	5.30
木材加工和木、竹、藤、棕、草制品业		43.60	5.60	8.60
家具制造业	8.60	83.10	2.80	0.40
造纸和纸制品业	76.80	4856.50	549.80	53.70
文教、工美、体育和娱乐用品制造业		66.80	2.90	0.30
化学原料和化学制品制造业		220.30	14.30	32.10
橡胶和塑料制品业		374.50	17.90	10.20
非金属矿物制品业	22.00	4214.70	316.00	90.40
黑色金属冶炼和压延加工业	33.20	57582.80	2842.40	1075.90
有色金属冶炼和压延加工业		41.90	1.90	2.80
金属制品业		447.70	17.00	11.50
通用设备制造业	7.80	4320.40	233.40	686.00
专用设备制造业	27.40	7327.50	351.80	653.60
汽车制造业		410.70	92.40	12.60
计算机、通信和其他电子设备制造业		2263.20	96.00	76.80
电力、热力生产和供应业	420.80	3257.50	236.40	27.70
燃气生产和供应业		116.60	7.80	41.30
水的生产和供应业	0.20	1201.90	61.20	1.50

单位：万元

应交增值税	销项税额	进项税额	工业总产值 (当年价格)	平均用 工人数 (人)	期末用 工人数 (人)
36127.80	648422.50	616285.60	4782501.10	21536.00	22572.00
240.50	14093.90	15753.10	185200.70	867.00	814.00
942.80	16660.80	15990.40	133040.40	453.00	436.00
4891.00	50529.60	45794.60	420444.30	4958.00	4811.00
174.70	1033.70	859.10	8704.00	369.00	376.00
68.80	581.50	512.70	4433.90	36.00	38.00
210.50	588.40	399.90	4109.50	83.00	85.00
1675.50	15300.90	13493.20	120752.10	713.00	732.00
74.20	497.50	423.20	3827.50	40.00	40.00
112.60	1081.60	969.10	8433.50	57.00	57.00
			4839.80	31.00	26.00
4765.50	14227.70	9494.90	135718.40	1003.00	929.00
9125.20	362346.40	353333.70	2384646.90	6136.00	7306.00
190.70	8772.70	8582.00	52138.40	27.00	27.00
395.70	4806.80	4476.80	35660.00	311.00	245.00
1345.90	17912.60	16603.30	141975.90	1553.00	1580.00
6294.60	116647.10	110868.50	917773.50	3754.00	3872.00
179.60	2106.00	2148.40	17019.00	238.00	257.00
753.60	3349.10	2550.30	32720.50	333.00	371.00
3625.00	7882.10	4560.60	55132.90	264.00	271.00
969.30	9981.00	9458.50	108702.90	133.00	132.00
92.10	23.10	13.30	7227.00	177.00	167.00

3-1 续表9

分组	从业人员 期末人数 (人)	从业人员 平均人数 (人)	亏损企业 亏损总额	营业收入 利润率 (%)
总计	22621.00	21457.00	3669.40	4.95
农副食品加工业	810.00	858.00	245.90	2.14
酒、饮料和精制茶制造业	436.00	453.00		2.57
纺织业	4867.00	4956.00		5.01
纺织服装、服饰业	376.00	365.00		2.94
木材加工和木、竹、藤、棕、草制品业	36.00	36.00		2.94
家具制造业	85.00	83.00		8.63
造纸和纸制品业	742.00	717.00		6.25
文教、工美、体育和娱乐用品制造业	40.00	40.00		4.38
化学原料和化学制品制造业	57.00	57.00		1.30
橡胶和塑料制品业	26.00	26.00		0.37
非金属矿物制品业	929.00	1000.00		9.85
黑色金属冶炼和压延加工业	7304.00	6104.00	729.20	5.23
有色金属冶炼和压延加工业	27.00	27.00		0.52
金属制品业	241.00	317.00		3.59
通用设备制造业	1579.00	1545.00	236.40	4.95
专用设备制造业	3865.00	3727.00	37.20	4.05
汽车制造业	260.00	242.00		4.04
计算机、通信和其他电子设备制造业	371.00	332.00		2.07
电力、热力生产和供应业	271.00	264.00	82.50	17.69
燃气生产和供应业	132.00	131.00	2338.20	1.58
水的生产和供应业	167.00	177.00		17.97

单位：万元

资产负债率 (%)	人均营业收入 (万元/人)	流动资产 周转率 (次/年)	每百元资产 实现的营业 收入(元)	产成品存货 周转天数 (天)	应收账款 平均回收期 (天)
66.03	222.52	2.57	160.85	26.25	28.42
56.99	197.39	2.34	124.93	24.28	53.96
84.42	294.37	2.67	146.07	19.17	64.00
68.38	89.93	2.07	163.14	22.77	52.56
53.78	22.23	2.77	205.13	37.69	40.23
80.38	124.26	0.83	79.90	6.04	356.76
32.90	60.44	1.45	104.01	5.79	46.25
45.13	167.18	5.27	336.86	6.72	7.02
93.36	95.69	3.86	368.91	0.01	56.40
70.95	145.98	1.27	122.43	1.99	143.29
57.55	153.36	3.95	345.37	29.11	19.91
47.32	141.05	1.63	110.81	35.73	72.38
71.13	384.48	2.71	166.75	33.96	8.86
94.16	2071.34	17.92	645.72	6.05	3.53
83.66	120.75	2.08	179.61	24.16	19.83
65.15	86.84	1.78	135.63	52.05	64.31
50.07	246.17	3.17	250.15	13.06	34.38
47.15	72.21	1.92	119.56	30.50	23.12
71.57	106.64	2.17	198.12	31.40	58.03
68.19	242.91	0.86	30.15	1.31	159.48
78.75	833.77	3.83	125.90	3.38	45.83
40.75	40.35	0.54	15.98		24.46

3-2 2023年成本费用调查企业

分组	企业数 (个)	年初存货		
		亏损企业		产成品
总计	218	8	481994.90	261280.50
制造业	204	5	472877.30	259459.10
农副食品加工业	12	1	30498.10	10366.60
谷物磨制	3		2715.00	1213.30
小麦加工	3		2715.00	1213.30
饲料加工	5	1	1605.60	187.80
宠物饲料加工	1		234.80	
其他饲料加工	4	1	1370.80	187.80
植物油加工	1		11992.80	4730.30
食用植物油加工	1		11992.80	4730.30
屠宰及肉类加工	2		255.50	
牲畜屠宰	1			
肉制品及副产品加工	1		255.50	
蔬菜、菌类、水果和坚果加工	1		13929.20	4235.20
蔬菜加工	1		13929.20	4235.20
酒、饮料和精制茶制造业	1		8271.00	2334.30
酒的制造	1		8271.00	2334.30
酒精制造	1		8271.00	2334.30
纺织业	24		33924.50	24520.50
棉纺织及印染精加工	24		33924.50	24520.50
棉纺纱加工	20		28433.30	19985.60
棉织造加工	4		5491.20	4534.90
纺织服装、服饰业	3		333.20	241.80
针织或钩针编织服装制造	3		333.20	241.80
运动休闲针织服装制造	3		333.20	241.80
木材加工和木、竹、藤、棕、草制品业	2		170.30	
人造板制造	2		170.30	
胶合板制造	2		170.30	
家具制造业	1		992.80	287.00
木质家具制造	1		992.80	287.00
造纸和纸制品业	7		3178.10	644.40
造纸	6		3122.20	644.40
机制纸及纸板制造	6		3122.20	644.40
纸制品制造	1		55.90	

经济指标(大中小类行业)

单位：万元

流动资产合计	应收账款	预付账款	存货	长期应收款	
				产成品	
1867664.10	378256.80	308764.30	539070.70	312486.80	889.70
1751134.80	335246.30	303660.60	533243.40	311338.30	889.70
73049.00	25651.50	5105.40	29253.00	10477.60	
6646.40	1012.20	756.90	3743.20	1660.40	
6646.40	1012.20	756.90	3743.20	1660.40	
6105.80	147.80	2817.50	1574.10	270.00	
4021.60	41.70	2751.80	358.70		
2084.20	106.10	65.70	1215.40	270.00	
36681.80	17659.30	1376.50	10239.90	5584.00	
36681.80	17659.30	1376.50	10239.90	5584.00	
2759.00			686.10	516.10	
639.60			410.20	240.20	
2119.40			275.90	275.90	
20856.00	6832.20	154.50	13009.70	2447.10	
20856.00	6832.20	154.50	13009.70	2447.10	
49867.60	23706.60	6318.10	8598.50	6376.30	
49867.60	23706.60	6318.10	8598.50	6376.30	
49867.60	23706.60	6318.10	8598.50	6376.30	
215479.30	65095.60	5764.30	35734.20	24906.90	
215479.30	65095.60	5764.30	35734.20	24906.90	
178165.80	46972.40	4523.00	30425.60	20772.00	
37313.50	18123.20	1241.30	5308.60	4134.90	
2964.30	916.70	14.00	1002.30	785.10	
2964.30	916.70	14.00	1002.30	785.10	
2964.30	916.70	14.00	1002.30	785.10	
5382.30	4433.20	398.90	306.20	68.30	
5382.30	4433.20	398.90	306.20	68.30	
5382.30	4433.20	398.90	306.20	68.30	
3470.70	644.50	291.80	646.10	63.70	
3470.70	644.50	291.80	646.10	63.70	
22630.60	2323.10	1060.50	6238.20	1967.10	
20502.60	734.00	1060.50	6238.20	1967.10	
20502.60	734.00	1060.50	6238.20	1967.10	
2128.00	1589.10				

3-2 续表1

分组	长期股权投资	投资性房地产	固定资产原价	房屋和构筑物	机器和设备
总计	211349.60		1458373.10	246870.80	1167897.30
制造业	192312.50		1205878.60	193146.70	997239.90
农副食品加工业	20417.10		54737.70	11862.30	38310.90
谷物磨制			5527.60	624.90	3300.00
小麦加工			5527.60	624.90	3300.00
饲料加工			8031.60	4062.30	1715.80
宠物饲料加工			5461.90	3251.70	221.00
其他饲料加工			2569.70	810.60	1494.80
植物油加工	13616.40		33330.70	2903.80	30426.90
食用植物油加工	13616.40		33330.70	2903.80	30426.90
屠宰及肉类加工			2052.00	1486.30	565.70
牲畜屠宰			1126.40	971.40	155.00
肉制品及副产品加工			925.60	514.90	410.70
蔬菜、菌类、水果和坚果加工	6800.70		5795.80	2785.00	2302.50
蔬菜加工	6800.70		5795.80	2785.00	2302.50
酒、饮料和精制茶制造业	6143.50		46482.80	3874.50	42544.20
酒的制造	6143.50		46482.80	3874.50	42544.20
酒精制造	6143.50		46482.80	3874.50	42544.20
纺织业	1889.00		152261.90	20830.20	131144.90
棉纺织及印染精加工	1889.00		152261.90	20830.20	131144.90
棉纺纱加工	600.00		121843.90	15231.00	106326.10
棉织造加工	1289.00		30418.00	5599.20	24818.80
纺织服装、服饰业			1184.60	362.00	756.60
针织或钩针编织服装制造			1184.60	362.00	756.60
运动休闲针织服装制造			1184.60	362.00	756.60
木材加工和木、竹、藤、棕、草制品业			398.80	58.00	340.80
人造板制造			398.80	58.00	340.80
胶合板制造			398.80	58.00	340.80
家具制造业			2196.80	609.40	1242.50
木质家具制造			2196.80	609.40	1242.50
造纸和纸制品业			20386.70	2461.80	17432.50
造纸			20184.90	2461.80	17230.70
机制纸及纸板制造			20184.90	2461.80	17230.70
纸制品制造			201.80		201.80

单位：万元

固定资产 累计折旧	本年折旧	固定资产 净值	固定资产 净额	使用权 资产原价
642808.00	154690.60	815565.10	809825.20	58428.50
547564.80	129611.90	658313.80	652573.90	58428.50
19661.50	6169.80	35076.20	35076.10	261.50
2054.70	590.80	3472.90	3472.80	
2054.70	590.80	3472.90	3472.80	
2409.20	684.30	5622.40	5622.40	
734.40	532.50	4727.50	4727.50	
1674.80	151.80	894.90	894.90	
11998.70	4303.50	21332.00	21332.00	
11998.70	4303.50	21332.00	21332.00	
402.00	197.70	1650.00	1650.00	
287.80	106.30	838.60	838.60	
114.20	91.40	811.40	811.40	
2796.90	393.50	2998.90	2998.90	261.50
2796.90	393.50	2998.90	2998.90	261.50
12530.20	4589.90	33952.60	33952.60	
12530.20	4589.90	33952.60	33952.60	
12530.20	4589.90	33952.60	33952.60	
102230.60	16164.60	50031.30	49855.10	24000.00
102230.60	16164.60	50031.30	49855.10	24000.00
80044.40	13089.30	41799.50	41623.30	24000.00
22186.20	3075.30	8231.80	8231.80	
282.90	118.60	901.70	901.70	
282.90	118.60	901.70	901.70	
282.90	118.60	901.70	901.70	
106.20	41.90	292.60	292.60	
106.20	41.90	292.60	292.60	
106.20	41.90	292.60	292.60	
1079.30	140.70	1117.50	1117.50	
1079.30	140.70	1117.50	1117.50	
7998.10	1980.60	12388.60	12388.30	
7957.70	1960.40	12227.20	12226.90	
7957.70	1960.40	12227.20	12226.90	
40.40	20.20	161.40	161.40	

3-2 续表2

分组			使用权资产 累计折旧	本年折旧
	房屋和 构筑物	机器和设备		
总计	31369.50	27042.40	27850.80	9487.00
制造业	31369.50	27042.40	27850.80	9487.00
农副食品加工业	261.50		102.60	85.50
谷物磨制				
小麦加工				
饲料加工				
宠物饲料加工				
其他饲料加工				
植物油加工				
食用植物油加工				
屠宰及肉类加工				
牲畜屠宰				
肉制品及副产品加工				
蔬菜、菌类、水果和坚果加工	261.50		102.60	85.50
蔬菜加工	261.50		102.60	85.50
酒、饮料和精制茶制造业				
酒的制造				
酒精制造				
纺织业	24000.00		12000.00	6000.00
棉纺织及印染精加工	24000.00		12000.00	6000.00
棉纺纱加工	24000.00		12000.00	6000.00
棉织造加工				
纺织服装、服饰业				
针织或钩针编织服装制造				
运动休闲针织服装制造				
木材加工和木、竹、藤、棕、草制品业				
人造板制造				
胶合板制造				
家具制造业				
木质家具制造				
造纸和纸制品业				
造纸				
机制纸及纸板制造				
纸制品制造				

单位：万元

在建工程	无形资产		商誉	资产总计	
	土地使用权	软件使用权			
27179.10	77140.50	46401.40	739.70	318.00	2979300.30
12271.90	49130.80	44199.30	729.50	318.00	2633797.20
921.40	4145.30	4012.30	133.00		136989.00
24.70	126.90	126.90			10270.70
24.70	126.90	126.90			10270.70
	3365.20	3363.00	2.20		17568.30
	3365.20	3363.00	2.20		14599.60
					2968.70
128.00					72533.40
128.00					72533.40
					4435.00
					1504.20
					2930.80
768.70	653.20	522.40	130.80		32181.60
768.70	653.20	522.40	130.80		32181.60
974.00	352.70	352.70			91290.40
974.00	352.70	352.70			91290.40
974.00	352.70	352.70			91290.40
2002.80	6438.70	6438.70			273307.00
2002.80	6438.70	6438.70			273307.00
2001.20	6438.70	6438.70			226471.00
1.60					46836.00
					3999.40
					3999.40
					3999.40
					5598.90
					5598.90
					5598.90
233.10					4823.60
233.10					4823.60
122.10	3368.50	2662.80	387.70	318.00	35385.60
122.10	3368.50	2662.80	387.70	318.00	33076.00
122.10	3368.50	2662.80	387.70	318.00	33076.00
					2309.60

3-2 续表3

分组	流动负债合计			租赁负债
		应付账款	预收账款	
总计	1762875.20	274230.90	177335.70	3939.20
制造业	1625131.00	264490.90	167245.10	323.90
农副食品加工业	74459.50	41613.80	861.40	68.80
谷物磨制	4355.00	404.30	712.30	
小麦加工	4355.00	404.30	712.30	
饲料加工	9072.40	2815.60	149.10	
宠物饲料加工	7892.80	1857.10	126.00	
其他饲料加工	1179.60	958.50	23.10	
植物油加工	49939.20	32440.80		
食用植物油加工	49939.20	32440.80		
屠宰及肉类加工	625.30	239.10		
牲畜屠宰	610.80	239.10		
肉制品及副产品加工	14.50			
蔬菜、菌类、水果和坚果加工	10467.60	5714.00		68.80
蔬菜加工	10467.60	5714.00		68.80
酒、饮料和精制茶制造业	75086.70	23495.80	426.20	
酒的制造	75086.70	23495.80	426.20	
酒精制造	75086.70	23495.80	426.20	
纺织业	185197.40	63176.80	3079.30	
棉纺织及印染精加工	185197.40	63176.80	3079.30	
棉纺纱加工	158384.90	64508.90	3079.30	
棉织造加工	26812.50	-1332.10		
纺织服装、服饰业	2150.70	1349.00	10.10	
针织或钩针编织服装制造	2150.70	1349.00	10.10	
运动休闲针织服装制造	2150.70	1349.00	10.10	
木材加工和木、竹、藤、棕、草制品业	3806.40	1144.30	425.20	
人造板制造	3806.40	1144.30	425.20	
胶合板制造	3806.40	1144.30	425.20	
家具制造业	1587.10	530.70	4.30	
木质家具制造	1587.10	530.70	4.30	
造纸和纸制品业	15875.90	1440.40	842.20	
造纸	14677.10	249.00	842.20	
机制纸及纸板制造	14677.10	249.00	842.20	
纸制品制造	1198.80	1191.40		

单位：万元

长期应付款	负债合计	所有者 权益合计	实收资本	
			国家资本	集体资本
53623.40	1967201.60	1012096.60	517832.20	45560.80
6414.40	1734556.00	899239.00	437904.20	33991.30
1700.00	78067.20	58921.70	30416.00	
	4355.00	5915.70	3200.00	
	4355.00	5915.70	3200.00	
	9072.40	8495.90	8299.80	
	7892.80	6706.80	6809.80	
	1179.60	1789.10	1490.00	
	49939.30	22594.10	12000.00	
	49939.30	22594.10	12000.00	
	625.30	3809.60	1404.00	
	610.80	893.30	784.00	
	14.50	2916.30	620.00	
1700.00	14075.20	18106.40	5512.20	
1700.00	14075.20	18106.40	5512.20	
1.50	77068.20	14222.30	6180.00	
1.50	77068.20	14222.30	6180.00	
1.50	77068.20	14222.30	6180.00	
450.00	186888.00	86418.40	84727.40	30991.30
450.00	186888.00	86418.40	84727.40	30991.30
450.00	160075.50	66395.00	66951.50	30991.30
	26812.50	20023.40	17775.90	
	2150.70	1848.70	1500.00	
	2150.70	1848.70	1500.00	
	2150.70	1848.70	1500.00	
	4500.30	1098.70	1000.00	
	4500.30	1098.70	1000.00	
	4500.30	1098.70	1000.00	
	1587.10	3236.50	1000.00	
	1587.10	3236.50	1000.00	
	15968.90	19416.60	12974.90	
	14770.10	18305.80	11974.90	
	14770.10	18305.80	11974.90	
	1198.80	1110.80	1000.00	

3-2 续表4

分组				
	法人资本	个人资本	港澳台资本	外商资本
总计	211396.10	251219.50		9655.80
制造业	148246.60	246010.50		9655.80
农副食品加工业	19956.20	10459.80		
谷物磨制	200.00	3000.00		
小麦加工	200.00	3000.00		
饲料加工	840.00	7459.80		
宠物饲料加工		6809.80		
其他饲料加工	840.00	650.00		
植物油加工	12000.00			
食用植物油加工	12000.00			
屠宰及肉类加工	1404.00			
牲畜屠宰	784.00			
肉制品及副产品加工	620.00			
蔬菜、菌类、水果和坚果加工	5512.20			
蔬菜加工	5512.20			
酒、饮料和精制茶制造业	6180.00			
酒的制造	6180.00			
酒精制造	6180.00			
纺织业	600.00	53136.10		
棉纺织及印染精加工	600.00	53136.10		
棉纺纱加工	600.00	35360.20		
棉织造加工		17775.90		
纺织服装、服饰业	800.00	700.00		
针织或钩针编织服装制造	800.00	700.00		
运动休闲针织服装制造	800.00	700.00		
木材加工和木、竹、藤、棕、草制品业		1000.00		
人造板制造		1000.00		
胶合板制造		1000.00		
家具制造业	1000.00			
木质家具制造	1000.00			
造纸和纸制品业	500.00	12474.90		
造纸	500.00	11474.90		
机制纸及纸板制造	500.00	11474.90		
纸制品制造		1000.00		

单位：万元

制造成本	直接材料消耗	生产部门人员薪酬	营业收入	主营业务收入	营业成本
4311199.80	3807494.70	103776.60	4792105.00	4700816.80	4285390.50
4163062.20	3679711.80	100989.80	4609941.50	4523109.60	4130139.40
170076.50	137100.10	2713.30	171134.40	170403.20	155323.90
33358.40	31206.10	206.40	32436.20	32436.20	30062.00
33358.40	31206.10	206.40	32436.20	32436.20	30062.00
17761.80	16601.50	411.90	19013.80	18992.10	17631.70
2121.90	1935.10	48.30	2544.50	2544.50	1999.20
15639.90	14666.40	363.60	16469.30	16447.60	15632.50
95093.40	69611.10	960.40	87570.90	87284.70	80746.40
95093.40	69611.10	960.40	87570.90	87284.70	80746.40
7416.10	5762.00	339.00	8839.40	8839.40	7898.20
2326.50	1823.30	150.60	2929.60	2929.60	2613.30
5089.60	3938.70	188.40	5909.80	5909.80	5284.90
16446.80	13919.40	795.60	23274.10	22850.80	18985.60
16446.80	13919.40	795.60	23274.10	22850.80	18985.60
119402.50	111028.00	3830.10	133347.90	132876.60	119767.80
119402.50	111028.00	3830.10	133347.90	132876.60	119767.80
119402.50	111028.00	3830.10	133347.90	132876.60	119767.80
379933.70	312299.00	25693.30	445875.00	411350.70	393734.20
379933.70	312299.00	25693.30	445875.00	411350.70	393734.20
346916.60	286344.90	23178.00	395678.90	365814.30	349603.70
33017.10	25954.10	2515.30	50196.10	45536.40	44130.50
7802.30	5744.00	1592.50	8203.90	8186.70	7498.40
7802.30	5744.00	1592.50	8203.90	8186.70	7498.40
7802.30	5744.00	1592.50	8203.90	8186.70	7498.40
4073.40	3798.70	107.00	4473.40	4473.40	4073.30
4073.40	3798.70	107.00	4473.40	4473.40	4073.30
4073.40	3798.70	107.00	4473.40	4473.40	4073.30
4343.10	3426.60	368.60	5016.90	4809.40	3958.20
4343.10	3426.60	368.60	5016.90	4809.40	3958.20
108323.70	93866.20	2800.30	119200.60	117250.40	105380.20
104745.30	90352.20	2735.90	115578.50	113628.30	101788.20
104745.30	90352.20	2735.90	115578.50	113628.30	101788.20
3578.40	3514.00	64.40	3622.10	3622.10	3592.00

3-2 续表5

分组	税金及附加	销售费用	管理费用	上交管理费
总计	9175.80	54102.50	63209.50	698.50
制造业	7753.70	52822.80	56911.30	81.60
农副食品加工业	603.30	1902.90	3337.40	0.40
谷物磨制	17.20	305.30	250.60	0.40
小麦加工	17.20	305.30	250.60	0.40
饲料加工	69.50	214.50	537.10	
宠物饲料加工	43.30	0.40	258.40	
其他饲料加工	26.20	214.10	278.70	
植物油加工	397.90	864.10	1270.20	
食用植物油加工	397.90	864.10	1270.20	
屠宰及肉类加工		17.80	137.20	
牲畜屠宰		11.50	85.60	
肉制品及副产品加工		6.30	51.60	
蔬菜、菌类、水果和坚果加工	118.70	501.20	1142.30	
蔬菜加工	118.70	501.20	1142.30	
酒、饮料和精制茶制造业	723.20	933.10	3893.20	
酒的制造	723.20	933.10	3893.20	
酒精制造	723.20	933.10	3893.20	
纺织业	1271.80	2289.40	15902.60	2.50
棉纺织及印染精加工	1271.80	2289.40	15902.60	2.50
棉纺纱加工	1024.40	2272.70	14914.00	0.20
棉织造加工	247.40	16.70	988.60	2.30
纺织服装、服饰业	14.50	32.20	208.90	
针织或钩针编织服装制造	14.50	32.20	208.90	
运动休闲针织服装制造	14.50	32.20	208.90	
木材加工和木、竹、藤、棕、草制品业	5.70	98.00	80.80	
人造板制造	5.70	98.00	80.80	
胶合板制造	5.70	98.00	80.80	
家具制造业	34.10	295.50	155.00	
木质家具制造	34.10	295.50	155.00	
造纸和纸制品业	326.90	1191.00	1633.40	
造纸	323.70	1191.00	1628.40	
机制纸及纸板制造	323.70	1191.00	1628.40	
纸制品制造	3.20		5.00	

单位：万元

董事会费	研发费用	财务费用	利息费用	利息收入	资产减值损失
2680.40	141306.70	11992.70	9371.40	-919.80	478.10
2464.70	141065.60	7278.50	5318.20	-976.20	478.10
167.50	6005.40	865.20	794.10	6.40	-55.30
6.90	890.10	-0.10	0.10	-0.20	
6.90	890.10	-0.10	0.10	-0.20	
53.30	369.90	4.10	1.90	0.40	
52.60	130.50	2.30			
0.70	239.40	1.80	1.90	0.40	
	3503.50	522.80	519.70	2.70	
	3503.50	522.80	519.70	2.70	
1.80	396.20	0.20			
1.20	91.10	0.20			
0.60	305.10				
105.50	845.70	338.20	272.40	3.50	-55.30
105.50	845.70	338.20	272.40	3.50	-55.30
	4893.20	158.40	168.10	9.70	
	4893.20	158.40	168.10	9.70	
	4893.20	158.40	168.10	9.70	
32.00	10165.00	1572.80	1337.30	-1204.90	533.40
32.00	10165.00	1572.80	1337.30	-1204.90	533.40
27.40	9622.30	761.50	526.30	-1204.90	533.40
4.60	542.70	811.30	811.00		
0.20	238.00	-9.10	20.40	29.50	
0.20	238.00	-9.10	20.40	29.50	
0.20	238.00	-9.10	20.40	29.50	
3.80	83.00	0.20			
3.80	83.00	0.20			
3.80	83.00	0.20			
0.10	202.90	2.10	0.30	1.80	
0.10	202.90	2.10	0.30	1.80	
60.80	3512.00	104.60	108.70	-2.30	
60.00	3512.00	104.20	108.70	-2.30	
60.00	3512.00	104.20	108.70	-2.30	
0.80		0.40			

3-2 续表6

分组	信用减值损失	其他收益	投资收益	净敞口套期收益
总计	1.20	1262.00	2339.80	
制造业	-18.40	1187.90	1954.70	
农副食品加工业	-134.10	239.30	24.80	
谷物磨制				
小麦加工				
饲料加工		10.40		
宠物饲料加工				
其他饲料加工		10.40		
植物油加工				
食用植物油加工				
屠宰及肉类加工				
牲畜屠宰				
肉制品及副产品加工				
蔬菜、菌类、水果和坚果加工	-134.10	228.90	24.80	
蔬菜加工	-134.10	228.90	24.80	
酒、饮料和精制茶制造业				
酒的制造				
酒精制造				
纺织业		472.50		
棉纺织及印染精加工		472.50		
棉纺纱加工		472.50		
棉织造加工				
纺织服装、服饰业				
针织或钩针编织服装制造				
运动休闲针织服装制造				
木材加工和木、竹、藤、棕、草制品业				
人造板制造				
胶合板制造				
家具制造业		23.60	15.70	
木质家具制造		23.60	15.70	
造纸和纸制品业				
造纸				
机制纸及纸板制造				
纸制品制造				

单位：万元

公允价值 变动收益	资产处置收益	营业利润	营业外收入	营业外支出	利润总额
	8.60	231011.30	9143.00	3182.80	236971.60
	8.60	217575.60	7656.90	2633.30	222599.30
	8.60	3180.00	648.60	161.70	3666.80
		911.20	82.00	42.30	950.90
		911.20	82.00	42.30	950.90
		197.70	2.50	0.10	200.00
		110.50		0.10	110.40
		87.20	2.50		89.60
		266.00	305.90	112.70	459.20
		266.00	305.90	112.70	459.20
		389.80	60.00		449.80
		127.90	60.00		187.90
		261.90			261.90
	8.60	1415.30	198.20	6.60	1606.90
	8.60	1415.30	198.20	6.60	1606.90
		2979.00	928.30	483.60	3423.60
		2979.00	928.30	483.60	3423.60
		2979.00	928.30	483.60	3423.60
		21945.10	623.40	212.70	22355.60
		21945.10	623.40	212.70	22355.60
		18486.10	602.00	186.70	18901.20
		3459.00	21.40	26.00	3454.40
		221.10	20.00		241.10
		221.10	20.00		241.10
		221.10	20.00		241.10
		132.30		0.40	131.60
		132.30		0.40	131.60
		132.30		0.40	131.60
		408.40	25.20	0.50	433.10
		408.40	25.20	0.50	433.10
		7052.40	448.70	56.40	7444.60
		7031.00	448.70	56.40	7423.20
		7031.00	448.70	56.40	7423.20
		21.40			21.40

3-2 续表7

分组	所得税 费用	应付职工 薪酬	工资、奖金、 津贴和补贴		福利费
总计	5659.10	251922.00	213907.80		12310.10
制造业	3264.50	244918.30	208294.10		12066.50
农副食品加工业	72.80	10262.40	9116.80		265.70
谷物磨制	19.10	1492.40	1183.00		204.30
小麦加工	19.10	1492.40	1183.00		204.30
饲料加工	2.50	1402.80	1299.60		31.70
宠物饲料加工		432.60	422.90		8.20
其他饲料加工	2.50	970.20	876.70		23.50
植物油加工		4177.20	3999.80		15.80
食用植物油加工		4177.20	3999.80		15.80
屠宰及肉类加工		1041.40	1009.50		7.30
牲畜屠宰		557.60	529.20		3.80
肉制品及副产品加工		483.80	480.30		3.50
蔬菜、菌类、水果和坚果加工	51.20	2148.60	1624.90		6.60
蔬菜加工	51.20	2148.60	1624.90		6.60
酒、饮料和精制茶制造业	51.50	6820.20	6490.00		79.90
酒的制造	51.50	6820.20	6490.00		79.90
酒精制造	51.50	6820.20	6490.00		79.90
纺织业	58.90	55971.80	49674.60		3854.30
棉纺织及印染精加工	58.90	55971.80	49674.60		3854.30
棉纺纱加工	58.00	49752.90	43804.50		3720.70
棉织造加工	0.90	6218.90	5870.10		133.60
纺织服装、服饰业	1.50	2372.10	2212.10		72.40
针织或钩针编织服装制造	1.50	2372.10	2212.10		72.40
运动休闲针织服装制造	1.50	2372.10	2212.10		72.40
木材加工和木、竹、藤、棕、草制品业	1.40	362.70	269.30		7.90
人造板制造	1.40	362.70	269.30		7.90
胶合板制造	1.40	362.70	269.30		7.90
家具制造业	15.00	741.20	540.10		24.00
木质家具制造	15.00	741.20	540.10		24.00
造纸和纸制品业	52.80	6815.90	5984.60		203.40
造纸	51.60	6746.70	5919.10		200.40
机制纸及纸板制造	51.60	6746.70	5919.10		200.40
纸制品制造	1.20	69.20	65.50		3.00

单位：万元

应付职工薪酬					
社保费	住房公积金	工会经费	职工教育经费	劳务派遣 人员薪酬	其他职工 薪酬
9856.70	609.60	299.30	490.60	950.10	13495.10
9002.40	405.60	265.00	478.40	913.10	13490.70
613.40	133.50	38.80	82.80	3.60	7.10
40.50	0.10	5.00	55.90	3.60	
40.50	0.10	5.00	55.90	3.60	
61.30	7.50	1.60	0.30		0.10
		1.50			
61.30	7.50	0.10	0.30		0.10
161.40	0.20				
161.40	0.20				
24.60					
24.60					
325.60	125.70	32.20	26.60		7.00
325.60	125.70	32.20	26.60		7.00
227.30		23.00			
227.30		23.00			
227.30		23.00			
2105.20	47.40	20.00	31.20	23.10	215.60
2105.20	47.40	20.00	31.20	23.10	215.60
1901.60	47.40	14.20	26.20	23.10	214.80
203.60		5.80	5.00		0.80
87.60					
87.60					
87.60					
0.70		1.60			83.00
0.70		1.60			83.00
0.70		1.60			83.00
122.00	31.50	10.50	13.10		
122.00	31.50	10.50	13.10		
259.30	6.50	1.70	1.80		358.10
259.30	6.50	1.00	1.80		358.10
259.30	6.50	1.00	1.80		358.10
		0.70			

3-2 续表8

分组	其他属于 劳动者报酬 的部分	上交政府的 各项非税费用	水电费	上缴的 各项税费
总计	1053.30	906.60	122689.90	6772.40
制造业	1053.30	485.60	118113.90	6467.00
农副食品加工业		4.50	5731.90	383.40
谷物磨制		3.80	1127.40	35.30
小麦加工		3.80	1127.40	35.30
饲料加工		0.10	121.00	12.60
宠物饲料加工			8.20	2.80
其他饲料加工		0.10	112.80	9.80
植物油加工		0.60	4133.80	318.30
食用植物油加工		0.60	4133.80	318.30
屠宰及肉类加工			84.60	3.60
牲畜屠宰			35.70	1.30
肉制品及副产品加工			48.90	2.30
蔬菜、菌类、水果和坚果加工			265.10	13.60
蔬菜加工			265.10	13.60
酒、饮料和精制茶制造业		292.50	407.10	138.70
酒的制造		292.50	407.10	138.70
酒精制造		292.50	407.10	138.70
纺织业	836.20	12.80	29649.50	1396.40
棉纺织及印染精加工	836.20	12.80	29649.50	1396.40
棉纺纱加工	836.20	11.40	27472.80	1311.20
棉织造加工		1.40	2176.70	85.20
纺织服装、服饰业			71.70	4.30
针织或钩针编织服装制造			71.70	4.30
运动休闲针织服装制造			71.70	4.30
木材加工和木、竹、藤、棕、草制品业			43.60	5.60
人造板制造			43.60	5.60
胶合板制造			43.60	5.60
家具制造业		8.60	83.10	2.80
木质家具制造		8.60	83.10	2.80
造纸和纸制品业		76.80	4856.50	549.80
造纸		76.80	4852.30	549.30
机制纸及纸板制造		76.80	4852.30	549.30
纸制品制造			4.20	0.50

单位：万元

差旅费	应交增值税	销项税额	进项税额	工业总产值 (当年价格)	平均用工 人数(人)
3071.90	36127.80	648422.50	616285.60	4782501.10	21536.00
3001.40	31441.40	630536.30	602253.20	4611438.30	20962.00
156.80	240.50	14093.90	15753.10	185200.70	867.00
16.80	32.30	2678.00	2646.40	34585.30	125.00
16.80	32.30	2678.00	2646.40	34585.30	125.00
19.00	20.10	230.80	210.70	18983.30	141.00
6.20	18.30	229.00	210.70	2574.40	45.00
12.80	1.80	1.80		16408.90	96.00
39.10	188.10	10626.50	10439.20	102386.90	302.00
39.10	188.10	10626.50	10439.20	102386.90	302.00
12.20				8510.50	91.00
8.50				2738.70	49.00
3.70				5771.80	42.00
69.70		558.60	2456.80	20734.70	208.00
69.70		558.60	2456.80	20734.70	208.00
39.50	942.80	16660.80	15990.40	133040.40	453.00
39.50	942.80	16660.80	15990.40	133040.40	453.00
39.50	942.80	16660.80	15990.40	133040.40	453.00
84.90	4891.00	50529.60	45794.60	420444.30	4958.00
84.90	4891.00	50529.60	45794.60	420444.30	4958.00
65.70	4168.10	44556.50	40537.30	385840.90	4459.00
19.20	722.90	5973.10	5257.30	34603.40	499.00
5.30	174.70	1033.70	859.10	8704.00	369.00
5.30	174.70	1033.70	859.10	8704.00	369.00
5.30	174.70	1033.70	859.10	8704.00	369.00
8.60	68.80	581.50	512.70	4433.90	36.00
8.60	68.80	581.50	512.70	4433.90	36.00
8.60	68.80	581.50	512.70	4433.90	36.00
0.40	210.50	588.40	399.90	4109.50	83.00
0.40	210.50	588.40	399.90	4109.50	83.00
53.70	1675.50	15300.90	13493.20	120752.10	713.00
52.50	1616.90	14830.10	13081.00	117130.00	700.00
52.50	1616.90	14830.10	13081.00	117130.00	700.00
1.20	58.60	470.80	412.20	3622.10	13.00

3-2 续表9

分组	期末用工 人数(人)	从业人员 期末人数 (人)	从业人员 平均人数 (人)	亏损企业亏 损总额
总计	22572.00	22621.00	21457.00	3669.40
制造业	22002.00	22051.00	20885.00	1248.70
农副食品加工业	814.00	810.00	858.00	245.90
谷物磨制	104.00	103.00	116.00	
小麦加工	104.00	103.00	116.00	
饲料加工	140.00	137.00	141.00	245.90
宠物饲料加工	48.00	45.00	45.00	
其他饲料加工	92.00	92.00	96.00	245.90
植物油加工	262.00	262.00	302.00	
食用植物油加工	262.00	262.00	302.00	
屠宰及肉类加工	101.00	101.00	91.00	
牲畜屠宰	53.00	53.00	49.00	
肉制品及副产品加工	48.00	48.00	42.00	
蔬菜、菌类、水果和坚果加工	207.00	207.00	208.00	
蔬菜加工	207.00	207.00	208.00	
酒、饮料和精制茶制造业	436.00	436.00	453.00	
酒的制造	436.00	436.00	453.00	
酒精制造	436.00	436.00	453.00	
纺织业	4811.00	4867.00	4956.00	
棉纺织及印染精加工	4811.00	4867.00	4956.00	
棉纺纱加工	4314.00	4368.00	4459.00	
棉织造加工	497.00	499.00	497.00	
纺织服装、服饰业	376.00	376.00	365.00	
针织或钩针编织服装制造	376.00	376.00	365.00	
运动休闲针织服装制造	376.00	376.00	365.00	
木材加工和木、竹、藤、棕、草制品业	38.00	36.00	36.00	
人造板制造	38.00	36.00	36.00	
胶合板制造	38.00	36.00	36.00	
家具制造业	85.00	85.00	83.00	
木质家具制造	85.00	85.00	83.00	
造纸和纸制品业	732.00	742.00	717.00	
造纸	717.00	729.00	702.00	
机制纸及纸板制造	717.00	729.00	702.00	
纸制品制造	15.00	13.00	15.00	

单位：万元

营业收入 利润率 (%)	资产 负债率 (%)	人均营业收入 (万元/人)	流动资产 周转率 (次/年)	每百元资产 实现的营业 收入(元)	产成品存货 周转天数 (天)	应收账款 平均回收期 (天)
4.95	66.03	222.52	2.57	160.85	26.25	28.42
4.83	65.86	219.92	2.63	175.03	27.14	26.18
2.14	56.99	197.39	2.34	124.93	24.28	53.96
2.93	42.40	259.49	4.88	315.81	19.88	11.23
2.93	42.40	259.49	4.88	315.81	19.88	11.23
1.05	51.64	134.85	3.11	108.23	5.51	2.80
4.34	54.06	56.54	0.63	17.43		5.90
0.54	39.73	171.56	7.90	554.76	6.22	2.32
0.52	68.85	289.97	2.39	120.73	24.90	72.60
0.52	68.85	289.97	2.39	120.73	24.90	72.60
5.09	14.10	97.14	3.20	199.31	23.52	
6.41	40.61	59.79	4.58	194.76	33.09	
4.43	0.49	140.71	2.79	201.64	18.79	
6.90	43.74	111.89	1.12	72.32	46.40	105.68
6.90	43.74	111.89	1.12	72.32	46.40	105.68
2.57	84.42	294.37	2.67	146.07	19.17	64.00
2.57	84.42	294.37	2.67	146.07	19.17	64.00
2.57	84.42	294.37	2.67	146.07	19.17	64.00
5.01	68.38	89.93	2.07	163.14	22.77	52.56
5.01	68.38	89.93	2.07	163.14	22.77	52.56
4.78	70.68	88.74	2.22	174.72	21.39	42.74
6.88	57.25	100.59	1.35	107.17	33.73	129.98
2.94	53.78	22.23	2.77	205.13	37.69	40.23
2.94	53.78	22.23	2.77	205.13	37.69	40.23
2.94	53.78	22.23	2.77	205.13	37.69	40.23
2.94	80.38	124.26	0.83	79.90	6.04	356.76
2.94	80.38	124.26	0.83	79.90	6.04	356.76
2.94	80.38	124.26	0.83	79.90	6.04	356.76
8.63	32.90	60.44	1.45	104.01	5.79	46.25
8.63	32.90	60.44	1.45	104.01	5.79	46.25
6.25	45.13	167.18	5.27	336.86	6.72	7.02
6.42	44.66	165.11	5.64	349.43	6.96	2.29
6.42	44.66	165.11	5.64	349.43	6.96	2.29
0.59	51.91	278.62	1.70	156.83		157.94

3-2 续表10

分组	企业数(个)	亏损企业	年初存货	产成品
纸和纸板容器制造	1		55.90	
文教、工美、体育和娱乐用品制造业	1		167.80	3.00
工艺美术及礼仪用品制造	1		167.80	3.00
其他工艺美术及礼仪用品制造	1		167.80	3.00
化学原料和化学制品制造业	2		1006.20	1.00
专用化学产品制造	2		1006.20	1.00
专项化学用品制造	1		502.10	1.00
林产化学产品制造	1		504.10	
橡胶和塑料制品业	1		848.90	368.70
塑料制品业	1		848.90	368.70
塑料薄膜制造	1		848.90	368.70
非金属矿物制品业	15		21258.50	11499.30
水泥、石灰和石膏制造	3		3485.00	1873.60
水泥制造	3		3485.00	1873.60
石膏、水泥制品及类似制品制造	9		17330.40	9613.80
水泥制品制造	5		7964.60	3434.00
砼结构构件制造	3		6074.70	5280.70
轻质建筑材料制造	1		3291.10	899.10
砖瓦、石材等建筑材料制造	1			
防水建筑材料制造	1			
陶瓷制品制造	1		351.90	5.90
建筑陶瓷制品制造	1		351.90	5.90
石墨及其他非金属矿物制品制造	1		91.20	6.00
其他非金属矿物制品制造	1		91.20	6.00
黑色金属冶炼和压延加工业	30	2	266077.50	163063.00
钢压延加工	30	2	266077.50	163063.00
有色金属冶炼和压延加工业	1		1793.80	1074.50
有色金属合金制造	1		1793.80	1074.50
金属制品业	8		4334.00	1158.30
结构性金属制品制造	6		3865.20	1158.30
金属结构制造	6		3865.20	1158.30
金属表面处理及热处理加工	1		468.80	
铸造及其他金属制品制造	1			
其他未列明金属制品制造	1			

单位：万元

流动资产合计	应收账款	预付账款	存货	长期应收款	
				产成品	
2128.00	1589.10				
992.80	599.60		150.30	0.10	
992.80	599.60		150.30	0.10	
992.80	599.60		150.30	0.10	
6555.50	3312.00	957.30	513.00	40.40	
6555.50	3312.00	957.30	513.00	40.40	
5832.20	3351.30	916.30	220.40	1.00	
723.30	-39.30	41.00	292.60	39.40	
1203.10	263.00		848.90	368.70	
1203.10	263.00		848.90	368.70	
1203.10	263.00		848.90	368.70	
86544.90	28444.60	1907.90	21817.50	11464.00	
12175.00	3131.50	493.50	5963.30	1932.90	
12175.00	3131.50	493.50	5963.30	1932.90	
70310.30	24232.20	116.90	15027.30	9112.50	
30445.50	19346.40	80.20	6003.40	2415.70	
16524.00	4753.70	1.80	5693.60	5046.70	
23340.80	132.10	34.90	3330.30	1650.10	
1936.00	679.50	1145.40	5.60		
1936.00	679.50	1145.40	5.60		
1195.00	248.80	152.10	727.70	325.60	
1195.00	248.80	152.10	727.70	325.60	
928.60	152.60		93.60	93.00	
928.60	152.60		93.60	93.00	
869158.40	58060.10	222975.80	303707.80	201123.20	152.00
869158.40	58060.10	222975.80	303707.80	201123.20	152.00
3120.50	548.80	772.80	1789.00	928.40	
3120.50	548.80	772.80	1789.00	928.40	
18095.30	2068.30	4260.20	5951.40	2190.70	
16116.30	2025.40	3857.30	5933.30	2181.00	
16116.30	2025.40	3857.30	5933.30	2181.00	
1581.10	30.60	402.90	8.40		
397.90	12.30		9.70	9.70	
397.90	12.30		9.70	9.70	

3-2 续表11

分组	长期股权投资	投资性房地产	固定资产原价	房屋和构筑物
纸和纸板容器制造			201.80	
文教、工美、体育和娱乐用品制造业			66.60	10.00
工艺美术及礼仪用品制造			66.60	10.00
其他工艺美术及礼仪用品制造			66.60	10.00
化学原料和化学制品制造业			1012.40	123.70
专用化学产品制造			1012.40	123.70
专项化学用品制造			198.00	112.00
林产化学产品制造			814.40	11.70
橡胶和塑料制品业			1348.70	363.20
塑料制品业			1348.70	363.20
塑料薄膜制造			1348.70	363.20
非金属矿物制品业	1130.00		46235.40	15812.80
水泥、石灰和石膏制造			6312.40	1095.10
水泥制造			6312.40	1095.10
石膏、水泥制品及类似制品制造	1130.00		36679.90	14438.90
水泥制品制造			7558.20	1967.50
砼结构构件制造	1130.00		10517.10	5114.60
轻质建筑材料制造			18604.60	7356.80
砖瓦、石材等建筑材料制造			920.40	109.10
防水建筑材料制造			920.40	109.10
陶瓷制品制造			320.10	
建筑陶瓷制品制造			320.10	
石墨及其他非金属矿物制品制造			2002.60	169.70
其他非金属矿物制品制造			2002.60	169.70
黑色金属冶炼和压延加工业	162726.80		737537.60	96264.30
钢压延加工	162726.80		737537.60	96264.30
有色金属冶炼和压延加工业			6673.80	693.10
有色金属合金制造			6673.80	693.10
金属制品业	6.10		4282.40	835.30
结构性金属制品制造	6.10		4011.30	809.50
金属结构制造	6.10		4011.30	809.50
金属表面处理及热处理加工			115.50	25.80
铸造及其他金属制品制造			155.60	
其他未列明金属制品制造			155.60	

单位：万元

机器和设备	固定资产 累计折旧	本年折旧	固定资产 净值	固定资产 净额	使用权 资产原价
201.80	40.40	20.20	161.40	161.40	
56.60	22.40	6.70	44.20	44.20	
56.60	22.40	6.70	44.20	44.20	
56.60	22.40	6.70	44.20	44.20	
868.70	771.30	111.70	241.10	241.00	
868.70	771.30	111.70	241.10	241.00	
66.00	49.80	15.30	148.20	148.20	
802.70	721.50	96.40	92.90	92.80	
985.50	575.00	136.30	773.70	773.70	
985.50	575.00	136.30	773.70	773.70	
985.50	575.00	136.30	773.70	773.70	
27980.70	15142.60	3408.00	31092.80	30983.60	200.00
5217.20	3403.90	525.90	2908.50	2799.30	200.00
5217.20	3403.90	525.90	2908.50	2799.30	200.00
19891.40	11040.20	2552.40	25639.70	25639.70	
3596.80	2891.20	701.50	4667.00	4667.00	
5402.50	2540.60	1052.10	7976.50	7976.50	
10892.10	5608.40	798.80	12996.20	12996.20	
811.30	135.70	94.20	784.70	784.70	
811.30	135.70	94.20	784.70	784.70	
227.90	120.80	46.70	199.30	199.30	
227.90	120.80	46.70	199.30	199.30	
1832.90	442.00	188.80	1560.60	1560.60	
1832.90	442.00	188.80	1560.60	1560.60	
639033.20	338375.50	83064.20	399162.10	398602.10	25208.00
639033.20	338375.50	83064.20	399162.10	398602.10	25208.00
5980.70	1133.20	592.70	5540.60	5540.60	
5980.70	1133.20	592.70	5540.60	5540.60	
3446.40	1868.30	409.30	2414.10	2362.80	3039.10
3201.10	1772.30	384.30	2239.00	2187.70	3026.60
3201.10	1772.30	384.30	2239.00	2187.70	3026.60
89.70	49.20	12.50	66.30	66.30	
155.60	46.80	12.50	108.80	108.80	12.50
155.60	46.80	12.50	108.80	108.80	12.50

3-2 续表12

分组			使用权资产 累计折旧	本年折旧
	房屋和构筑物	机器和设备		
纸和纸板容器制造				
文教、工美、体育和娱乐用品制造业				
工艺美术及礼仪用品制造				
其他工艺美术及礼仪用品制造				
化学原料和化学制品制造业				
专用化学产品制造				
专项化学用品制造				
林产化学产品制造				
橡胶和塑料制品业				
塑料制品业				
塑料薄膜制造				
非金属矿物制品业	200.00		180.00	20.00
水泥、石灰和石膏制造	200.00		180.00	20.00
水泥制造	200.00		180.00	20.00
石膏、水泥制品及类似制品制造				
水泥制品制造				
砼结构构件制造				
轻质建筑材料制造				
砖瓦、石材等建筑材料制造				
防水建筑材料制造				
陶瓷制品制造				
建筑陶瓷制品制造				
石墨及其他非金属矿物制品制造				
其他非金属矿物制品制造				
黑色金属冶炼和压延加工业	2315.00	22893.00	14174.60	2636.20
钢压延加工	2315.00	22893.00	14174.60	2636.20
有色金属冶炼和压延加工业				
有色金属合金制造				
金属制品业	2492.50	546.60	368.50	208.50
结构性金属制品制造	2480.00	546.60	363.50	206.00
金属结构制造	2480.00	546.60	363.50	206.00
金属表面处理及热处理加工				
铸造及其他金属制品制造	12.50		5.00	2.50
其他未列明金属制品制造	12.50		5.00	2.50

单位：万元

在建工程	无形资产	土地使用权	软件使用权	商誉	资产总计
					2309.60
					1037.50
					1037.50
					1037.50
	12.40	12.40			6796.70
	12.40	12.40			6796.70
					5980.40
	12.40	12.40			816.30
50.00					1376.60
50.00					1376.60
50.00					1376.60
1583.90	5347.20	4773.10			127674.80
					15083.50
					15083.50
731.30	5347.20	4773.10			105930.60
9.90	1816.50	1242.40			39307.00
432.40	965.50	965.50			27396.60
289.00	2565.20	2565.20			39227.00
					1947.00
					1947.00
					1371.80
					1371.80
852.60					3341.90
852.60					3341.90
3520.80	19477.50	17446.10	207.20		1414788.10
3520.80	19477.50	17446.10	207.20		1414788.10
					8661.10
					8661.10
378.20	23.90				20909.00
378.20					18730.90
378.20					18730.90
					1647.50
	23.90				530.60
	23.90				530.60

3-2 续表13

分组	流动负债合计			租赁负债
	应付账款	预收账款		
纸和纸板容器制造	1198.80	1191.40		
文教、工美、体育和娱乐用品制造业	968.60	876.40		
工艺美术及礼仪用品制造	968.60	876.40		
其他工艺美术及礼仪用品制造	968.60	876.40		
化学原料和化学制品制造业	8.20			
专用化学产品制造	8.20			
专项化学用品制造				
林产化学产品制造	8.20			
橡胶和塑料制品业	792.20	606.90	66.50	
塑料制品业	792.20	606.90	66.50	
塑料薄膜制造	792.20	606.90	66.50	
非金属矿物制品业	55850.40	17158.70	5959.60	
水泥、石灰和石膏制造	9584.70	6457.90	1333.30	
水泥制造	9584.70	6457.90	1333.30	
石膏、水泥制品及类似制品制造	42788.10	10033.90	4362.80	
水泥制品制造	27167.40	4577.50	4362.80	
砼结构构件制造	11356.00	2272.20		
轻质建筑材料制造	4264.70	3184.20		
砖瓦、石材等建筑材料制造	1626.60	529.50	256.00	
防水建筑材料制造	1626.60	529.50	256.00	
陶瓷制品制造	17.00	2.30		
建筑陶瓷制品制造	17.00	2.30		
石墨及其他非金属矿物制品制造	1834.00	135.10	7.50	
其他非金属矿物制品制造	1834.00	135.10	7.50	
黑色金属冶炼和压延加工业	927112.80	48665.90	103728.10	255.10
钢压延加工	927112.80	48665.90	103728.10	255.10
有色金属冶炼和压延加工业	8155.60	1063.20		
有色金属合金制造	8155.60	1063.20		
金属制品业	16974.40	5030.10	4510.70	
结构性金属制品制造	15247.30	4306.20	3631.50	
金属结构制造	15247.30	4306.20	3631.50	
金属表面处理及热处理加工	1548.60	563.40	879.20	
铸造及其他金属制品制造	178.50	160.50		
其他未列明金属制品制造	178.50	160.50		

单位：万元

长期应付款	负债合计	所有者权益合计	实收资本	
			国家资本	集体资本
	1198.80	1110.80	1000.00	
	968.60	68.90	60.00	
	968.60	68.90	60.00	
	968.60	68.90	60.00	
	4822.00	1974.60	60.00	
	4822.00	1974.60	60.00	
	4813.80	1166.60		
	8.20	808.00	60.00	
	792.20	584.40	500.00	
	792.20	584.40	500.00	
	792.20	584.40	500.00	
2518.20	60421.50	67253.20	22362.40	3000.00
	9584.70	5498.80	4000.00	
	9584.70	5498.80	4000.00	
2461.00	47302.00	58628.60	15848.50	3000.00
	28849.10	10457.80	7700.00	
2461.00	14188.20	13208.50	5148.50	
	4264.70	34962.30	3000.00	3000.00
	1626.60	320.40	253.90	
	1626.60	320.40	253.90	
	17.00	1354.80	1260.00	
	17.00	1354.80	1260.00	
57.20	1891.20	1450.60	1000.00	
57.20	1891.20	1450.60	1000.00	
125.90	1006309.10	408478.80	102229.50	
125.90	1006309.10	408478.80	102229.50	
	8155.60	505.50		
	8155.60	505.50		
-38.00	17491.60	3417.30	4402.30	
-38.00	15764.50	2966.30	4127.50	
-38.00	15764.50	2966.30	4127.50	
	1548.60	98.90	50.00	
	178.50	352.10	224.80	
	178.50	352.10	224.80	

3-2 续表14

分组				
	法人资本	个人资本	港澳台资本	外商资本
纸和纸板容器制造		1000.00		
文教、工美、体育和娱乐用品制造业		60.00		
工艺美术及礼仪用品制造		60.00		
其他工艺美术及礼仪用品制造		60.00		
化学原料和化学制品制造业	24.00	36.00		
专用化学产品制造	24.00	36.00		
专项化学用品制造				
林产化学产品制造	24.00	36.00		
橡胶和塑料制品业		500.00		
塑料制品业		500.00		
塑料薄膜制造		500.00		
非金属矿物制品业	9998.50	9363.90		
水泥、石灰和石膏制造		4000.00		
水泥制造		4000.00		
石膏、水泥制品及类似制品制造	9998.50	2850.00		
水泥制品制造	4850.00	2850.00		
砼结构构件制造	5148.50			
轻质建筑材料制造				
砖瓦、石材等建筑材料制造		253.90		
防水建筑材料制造		253.90		
陶瓷制品制造		1260.00		
建筑陶瓷制品制造		1260.00		
石墨及其他非金属矿物制品制造		1000.00		
其他非金属矿物制品制造		1000.00		
黑色金属冶炼和压延加工业	53521.00	39052.70		9655.80
钢压延加工	53521.00	39052.70		9655.80
有色金属冶炼和压延加工业				
有色金属合金制造				
金属制品业	3404.80	997.50		
结构性金属制品制造	3354.80	772.70		
金属结构制造	3354.80	772.70		
金属表面处理及热处理加工	50.00			
铸造及其他金属制品制造		224.80		
其他未列明金属制品制造		224.80		

单位：万元

制造成本	直接材料消耗	生产部门 人员薪酬	营业收入	主营业务收入	营业成本
3578.40	3514.00	64.40	3622.10	3622.10	3592.00
3623.80	3123.00	390.00	3827.40	3827.40	3623.80
3623.80	3123.00	390.00	3827.40	3827.40	3623.80
3623.80	3123.00	390.00	3827.40	3827.40	3623.80
7361.90	6676.00	93.50	8320.90	8320.90	7322.70
7361.90	6676.00	93.50	8320.90	8320.90	7322.70
4596.70	4384.20		5328.80	5328.80	4596.70
2765.20	2291.80	93.50	2992.10	2992.10	2726.00
4595.80	4030.70	81.30	4754.30	4754.30	4559.90
4595.80	4030.70	81.30	4754.30	4754.30	4559.90
4595.80	4030.70	81.30	4754.30	4754.30	4559.90
111235.70	77330.80	6097.70	141471.00	138758.30	115516.00
21804.80	19433.40	388.20	21583.10	21583.10	20326.70
21804.80	19433.40	388.20	21583.10	21583.10	20326.70
77229.40	46929.60	4924.10	105291.20	102620.50	83078.60
31498.20	29511.70	343.00	39083.90	36413.20	36330.10
23844.10	15355.40	4505.10	28811.10	28811.10	23836.40
21887.10	2062.50	76.00	37396.20	37396.20	22912.10
3206.80	3001.50	71.60	3751.90	3751.90	3136.70
3206.80	3001.50	71.60	3751.90	3751.90	3136.70
2779.60	2340.60	326.20	3312.60	3270.60	2760.00
2779.60	2340.60	326.20	3312.60	3270.60	2760.00
6215.10	5625.70	387.60	7532.20	7532.20	6214.00
6215.10	5625.70	387.60	7532.20	7532.20	6214.00
2165907.70	1952919.20	26994.20	2359169.10	2327534.40	2132071.60
2165907.70	1952919.20	26994.20	2359169.10	2327534.40	2132071.60
51924.40	50852.80	408.70	55926.10	52283.70	55281.30
51924.40	50852.80	408.70	55926.10	52283.70	55281.30
30493.00	26691.20	1811.50	37554.30	37385.20	32646.90
25633.90	22535.90	1559.20	31840.60	31671.50	27526.70
25633.90	22535.90	1559.20	31840.60	31671.50	27526.70
2514.20	1956.90	151.20	2985.40	2985.40	2784.90
2344.90	2198.40	101.10	2728.30	2728.30	2335.30
2344.90	2198.40	101.10	2728.30	2728.30	2335.30

3-2 续表15

分组	税金及附加	销售费用	管理费用	上交管理费
纸和纸板容器制造	3.20		5.00	
文教、工美、体育和娱乐用品制造业	7.40		28.40	
工艺美术及礼仪用品制造	7.40		28.40	
其他工艺美术及礼仪用品制造	7.40		28.40	
化学原料和化学制品制造业	41.50	266.30	173.70	
专用化学产品制造	41.50	266.30	173.70	
专项化学用品制造	12.10	266.30	119.60	
林产化学产品制造	29.40		54.10	
橡胶和塑料制品业	9.00	48.90	71.10	
塑料制品业	9.00	48.90	71.10	
塑料薄膜制造	9.00	48.90	71.10	
非金属矿物制品业	795.80	3950.40	4570.60	0.20
水泥、石灰和石膏制造	49.80	891.80	323.80	
水泥制造	49.80	891.80	323.80	
石膏、水泥制品及类似制品制造	736.80	2599.40	3959.80	0.20
水泥制品制造	172.20	177.30	602.50	
砼结构构件制造	231.20	1189.40	1260.70	0.20
轻质建筑材料制造	333.40	1232.70	2096.60	
砖瓦、石材等建筑材料制造	2.50	33.90	51.40	
防水建筑材料制造	2.50	33.90	51.40	
陶瓷制品制造	1.80	377.60	92.60	
建筑陶瓷制品制造	1.80	377.60	92.60	
石墨及其他非金属矿物制品制造	4.90	47.70	143.00	
其他非金属矿物制品制造	4.90	47.70	143.00	
黑色金属冶炼和压延加工业	2509.10	25724.60	12500.60	65.60
钢压延加工	2509.10	25724.60	12500.60	65.60
有色金属冶炼和压延加工业	24.10	69.10	26.50	
有色金属合金制造	24.10	69.10	26.50	
金属制品业	82.70	877.00	640.60	5.80
结构性金属制品制造	79.00	625.60	580.50	5.80
金属结构制造	79.00	625.60	580.50	5.80
金属表面处理及热处理加工	2.10	30.70	16.90	
铸造及其他金属制品制造	1.60	220.70	43.20	
其他未列明金属制品制造	1.60	220.70	43.20	

单位：万元

董事会费	研发费用	财务费用	利息费用	利息收入	资产减值损失
0.80		0.40			
0.20					
0.20					
0.20					
11.10	414.70	7.80			
11.10	414.70	7.80			
9.60	286.60	0.10			
1.50	128.10	7.70			
2.10	46.50	0.20			
2.10	46.50	0.20			
2.10	46.50	0.20			
931.40	3998.90	995.00	418.60	67.40	
0.80	103.90	83.10	82.10	0.10	
0.80	103.90	83.10	82.10	0.10	
879.70	3017.00	815.60	336.50	67.30	
18.10	295.40	545.70	15.90	0.10	
60.60	1270.70	336.50	320.60	0.40	
801.00	1450.90	-66.60		66.80	
5.10	227.90	0.40			
5.10	227.90	0.40			
36.20	10.20	5.10			
36.20	10.20	5.10			
9.60	639.90	90.80			
9.60	639.90	90.80			
545.90	62288.40	1464.20	908.10	87.50	
545.90	62288.40	1464.20	908.10	87.50	
	223.20	-0.50		0.80	
	223.20	-0.50		0.80	
20.30	1888.90	135.30	116.40	1.40	
14.30	1718.20	133.70	115.10	1.40	
14.30	1718.20	133.70	115.10	1.40	
5.60		1.50	1.30		
0.40	170.70	0.10			
0.40	170.70	0.10			

3-2 续表16

分组	信用减值损失	其他收益	投资收益	净敞口套期收益
纸和纸板容器制造				
文教、工美、体育和娱乐用品制造业				
工艺美术及礼仪用品制造				
其他工艺美术及礼仪用品制造				
化学原料和化学制品制造业				
专用化学产品制造				
专项化学用品制造				
林产化学产品制造				
橡胶和塑料制品业				
塑料制品业				
塑料薄膜制造				
非金属矿物制品业	115.70	173.40	1652.00	
水泥、石灰和石膏制造				
水泥制造				
石膏、水泥制品及类似制品制造	115.70	173.40	1652.00	
水泥制品制造				
砼结构构件制造			1652.00	
轻质建筑材料制造	115.70	173.40		
砖瓦、石材等建筑材料制造				
防水建筑材料制造				
陶瓷制品制造				
建筑陶瓷制品制造				
石墨及其他非金属矿物制品制造				
其他非金属矿物制品制造				
黑色金属冶炼和压延加工业			262.20	
钢压延加工			262.20	
有色金属冶炼和压延加工业				
有色金属合金制造				
金属制品业		71.00		
结构性金属制品制造				
金属结构制造				
金属表面处理及热处理加工				
铸造及其他金属制品制造		71.00		
其他未列明金属制品制造		71.00		

单位：万元

公允价值 变动收益	资产处置收益	营业利润	营业外收入	营业外支出	利润总额
		21.40			21.40
		167.70			167.70
		167.70			167.70
		167.70			167.70
		95.00	20.20	7.30	107.90
		95.00	20.20	7.30	107.90
		48.20	0.50	1.60	47.10
		46.80	19.70	5.70	60.80
		18.70		1.00	17.70
		18.70		1.00	17.70
		18.70		1.00	17.70
		13584.50	1012.70	658.70	13938.50
		-196.20	518.20	123.90	198.00
		-196.20	518.20	123.90	198.00
		13024.60	297.30	530.60	12791.40
		960.70	5.80	13.20	953.40
		2337.80	287.70	209.10	2416.40
		9726.10	3.80	308.30	9421.60
		299.10			299.10
		299.10			299.10
		65.10			65.10
		65.10			65.10
		391.90	197.20	4.20	584.90
		391.90	197.20	4.20	584.90
		122871.80	1105.80	508.00	123469.60
		122871.80	1105.80	508.00	123469.60
		302.40	3.30	13.60	292.10
		302.40	3.30	13.60	292.10
		1353.70	1.90	7.80	1347.70
		1176.70	1.90	7.80	1170.70
		1176.70	1.90	7.80	1170.70
		149.30			149.30
		27.70			27.70
		27.70			27.70

3-2 续表17

分组	所得税 费用	应付职工 薪酬	福利费	
			工资、奖金、 津贴和补贴	福利费
纸和纸板容器制造	1.20	69.20	65.50	3.00
文教、工美、体育和娱乐用品制造业	0.60	400.50	394.00	0.60
工艺美术及礼仪用品制造	0.60	400.50	394.00	0.60
其他工艺美术及礼仪用品制造	0.60	400.50	394.00	0.60
化学原料和化学制品制造业	3.50	534.80	435.50	47.50
专用化学产品制造	3.50	534.80	435.50	47.50
专项化学用品制造	3.50	130.60	110.10	5.00
林产化学产品制造		404.20	325.40	42.50
橡胶和塑料制品业	0.90	380.80	379.00	0.30
塑料制品业	0.90	380.80	379.00	0.30
塑料薄膜制造	0.90	380.80	379.00	0.30
非金属矿物制品业	1124.10	10543.10	9320.00	521.70
水泥、石灰和石膏制造	8.50	606.00	488.10	64.80
水泥制造	8.50	606.00	488.10	64.80
石膏、水泥制品及类似制品制造	1110.80	8739.60	7689.30	433.30
水泥制品制造	129.80	1024.10	843.30	63.80
砼结构构件制造	19.90	5433.10	5107.00	133.90
轻质建筑材料制造	961.10	2282.40	1739.00	235.60
砖瓦、石材等建筑材料制造	1.50	127.80	98.00	11.60
防水建筑材料制造	1.50	127.80	98.00	11.60
陶瓷制品制造	2.90	555.80	554.80	1.00
建筑陶瓷制品制造	2.90	555.80	554.80	1.00
石墨及其他非金属矿物制品制造	0.40	513.90	489.80	11.00
其他非金属矿物制品制造	0.40	513.90	489.80	11.00
黑色金属冶炼和压延加工业	988.40	80815.20	65810.20	1210.70
钢压延加工	988.40	80815.20	65810.20	1210.70
有色金属冶炼和压延加工业	14.30	433.20	427.80	5.40
有色金属合金制造	14.30	433.20	427.80	5.40
金属制品业	29.90	3178.80	2945.60	50.40
结构性金属制品制造	28.60	2750.00	2555.60	27.60
金属结构制造	28.60	2750.00	2555.60	27.60
金属表面处理及热处理加工		214.00	186.40	22.00
铸造及其他金属制品制造	1.30	214.80	203.60	0.80
其他未列明金属制品制造	1.30	214.80	203.60	0.80

单位：万元

应付职工薪酬					
社保费	住房公积金	工会经费	职工教育经费	劳务派遣 人员薪酬	其他职工 薪酬
		0.70			
5.90					
5.90					
5.90					
36.70		0.90	14.20		
36.70		0.90	14.20		
15.00			0.50		
21.70		0.90	13.70		
1.30		0.20			
1.30		0.20			
1.30		0.20			
559.30	57.50	35.20	34.10	9.60	5.50
46.00			1.60		5.50
46.00			1.60		5.50
495.10	57.50	35.20	19.40	9.60	
114.20	2.40	0.40			
153.80	9.20	0.20	19.40	9.60	
227.10	45.90	34.60			
5.10			13.10		
5.10			13.10		
13.10					
13.10					
3135.90	14.60	38.40	76.10	825.10	9704.20
3135.90	14.60	38.40	76.10	825.10	9704.20
145.50	4.50	12.20	20.80		
135.10	4.50	12.20	15.20		
135.10	4.50	12.20	15.20		
			5.60		
10.40					
10.40					

3-2 续表18

分组	其他属于 劳动者 报酬的部分	上交政府 的各项 非税费用	水电费	上缴的 各项税费
纸和纸板容器制造			4.20	0.50
文教、工美、体育和娱乐用品制造业			66.80	2.90
工艺美术及礼仪用品制造			66.80	2.90
其他工艺美术及礼仪用品制造			66.80	2.90
化学原料和化学制品制造业			220.30	14.30
专用化学产品制造			220.30	14.30
专项化学用品制造			6.80	0.30
林产化学产品制造			213.50	14.00
橡胶和塑料制品业			374.50	17.90
塑料制品业			374.50	17.90
塑料薄膜制造			374.50	17.90
非金属矿物制品业	14.30	22.00	4214.70	316.00
水泥、石灰和石膏制造		9.10	1561.00	61.60
水泥制造		9.10	1561.00	61.60
石膏、水泥制品及类似制品制造	14.30	11.20	2262.10	237.70
水泥制品制造		0.50	384.10	188.50
砼结构构件制造	14.30	9.50	658.30	37.10
轻质建筑材料制造		1.20	1219.70	12.10
砖瓦、石材等建筑材料制造			16.80	2.40
防水建筑材料制造			16.80	2.40
陶瓷制品制造			45.80	1.80
建筑陶瓷制品制造			45.80	1.80
石墨及其他非金属矿物制品制造		1.70	329.00	12.50
其他非金属矿物制品制造		1.70	329.00	12.50
黑色金属冶炼和压延加工业		33.20	57582.80	2842.40
钢压延加工		33.20	57582.80	2842.40
有色金属冶炼和压延加工业			41.90	1.90
有色金属合金制造			41.90	1.90
金属制品业			447.70	17.00
结构性金属制品制造			421.50	14.00
金属结构制造			421.50	14.00
金属表面处理及热处理加工			4.60	0.20
铸造及其他金属制品制造			21.60	2.80
其他未列明金属制品制造			21.60	2.80

单位：万元

差旅费	应交增值税	销项税额	进项税额	工业总产值 (当年价格)	平均 用工人 数 (人)
1.20	58.60	470.80	412.20	3622.10	13.00
0.30	74.20	497.50	423.20	3827.50	40.00
0.30	74.20	497.50	423.20	3827.50	40.00
0.30	74.20	497.50	423.20	3827.50	40.00
32.10	112.60	1081.60	969.10	8433.50	57.00
32.10	112.60	1081.60	969.10	8433.50	57.00
32.00	59.40	692.70	633.30	5328.80	18.00
0.10	53.20	388.90	335.80	3104.70	39.00
10.20				4839.80	31.00
10.20				4839.80	31.00
10.20				4839.80	31.00
90.40	4765.50	14227.70	9494.90	135718.40	1003.00
9.70	348.00	2805.60	2459.10	22144.40	106.00
9.70	348.00	2805.60	2459.10	22144.40	106.00
71.90	4280.50	9527.20	5278.00	99504.90	790.00
27.30	1179.90	1352.50	398.50	34258.90	119.00
32.30	1260.20	3430.20	2170.40	28297.40	521.00
12.30	1840.40	4744.50	2709.10	36948.60	150.00
6.80	37.20	485.10	447.90	3688.60	10.00
6.80	37.20	485.10	447.90	3688.60	10.00
0.40	37.30	430.60	393.20	3132.20	51.00
0.40	37.30	430.60	393.20	3132.20	51.00
1.60	62.50	979.20	916.70	7248.30	46.00
1.60	62.50	979.20	916.70	7248.30	46.00
1075.90	9125.20	362346.40	353333.70	2384646.90	6136.00
1075.90	9125.20	362346.40	353333.70	2384646.90	6136.00
2.80	190.70	8772.70	8582.00	52138.40	27.00
2.80	190.70	8772.70	8582.00	52138.40	27.00
11.50	395.70	4806.80	4476.80	35660.00	311.00
9.90	340.40	4064.20	3789.50	30166.90	274.00
9.90	340.40	4064.20	3789.50	30166.90	274.00
0.70	27.70	388.10	360.40	2768.70	14.00
0.90	27.60	354.50	326.90	2724.40	23.00
0.90	27.60	354.50	326.90	2724.40	23.00

3-2 续表19

分组	期末 用工人数 (人)	从业人员 期末人数 (人)	从业人员 平均人数 (人)	亏损企业 亏损总额
纸和纸板容器制造	15.00	13.00	15.00	
文教、工美、体育和娱乐用品制造业	40.00	40.00	40.00	
工艺美术及礼仪用品制造	40.00	40.00	40.00	
其他工艺美术及礼仪用品制造	40.00	40.00	40.00	
化学原料和化学制品制造业	57.00	57.00	57.00	
专用化学产品制造	57.00	57.00	57.00	
专项化学用品制造	18.00	18.00	18.00	
林产化学产品制造	39.00	39.00	39.00	
橡胶和塑料制品业	26.00	26.00	26.00	
塑料制品业	26.00	26.00	26.00	
塑料薄膜制造	26.00	26.00	26.00	
非金属矿物制品业	929.00	929.00	1000.00	
水泥、石灰和石膏制造	105.00	105.00	103.00	
水泥制造	105.00	105.00	103.00	
石膏、水泥制品及类似制品制造	717.00	717.00	790.00	
水泥制品制造	119.00	119.00	119.00	
砼结构构件制造	463.00	463.00	521.00	
轻质建筑材料制造	135.00	135.00	150.00	
砖瓦、石材等建筑材料制造	10.00	10.00	10.00	
防水建筑材料制造	10.00	10.00	10.00	
陶瓷制品制造	51.00	51.00	51.00	
建筑陶瓷制品制造	51.00	51.00	51.00	
石墨及其他非金属矿物制品制造	46.00	46.00	46.00	
其他非金属矿物制品制造	46.00	46.00	46.00	
黑色金属冶炼和压延加工业	7306.00	7304.00	6104.00	729.20
钢压延加工	7306.00	7304.00	6104.00	729.20
有色金属冶炼和压延加工业	27.00	27.00	27.00	
有色金属合金制造	27.00	27.00	27.00	
金属制品业	245.00	241.00	317.00	
结构性金属制品制造	202.00	204.00	274.00	
金属结构制造	202.00	204.00	274.00	
金属表面处理及热处理加工	20.00	14.00	20.00	
铸造及其他金属制品制造	23.00	23.00	23.00	
其他未列明金属制品制造	23.00	23.00	23.00	

单位：万元

营业收入 利润率 (%)	资产 负债率 (%)	人均营业收入 (万元/人)	流动资产 周转率 (次/年)	每百元资产 实现的营业 收入(元)	产成品存货 周转天数 (天)	应收账款 平均回收期 (天)
0.59	51.91	278.62	1.70	156.83		157.94
4.38	93.36	95.69	3.86	368.91	0.01	56.40
4.38	93.36	95.69	3.86	368.91	0.01	56.40
4.38	93.36	95.69	3.86	368.91	0.01	56.40
1.30	70.95	145.98	1.27	122.43	1.99	143.29
1.30	70.95	145.98	1.27	122.43	1.99	143.29
0.88	80.49	296.04	0.91	89.10	0.08	226.41
2.03	1.00	76.72	4.14	366.54	5.20	-4.73
0.37	57.55	153.36	3.95	345.37	29.11	19.91
0.37	57.55	153.36	3.95	345.37	29.11	19.91
0.37	57.55	153.36	3.95	345.37	29.11	19.91
9.85	47.32	141.05	1.63	110.81	35.73	72.38
0.92	63.54	203.61	1.77	143.09	34.23	52.23
0.92	63.54	203.61	1.77	143.09	34.23	52.23
12.15	44.65	133.28	1.50	99.40	39.49	82.85
2.44	73.39	328.44	1.28	99.43	23.94	178.20
8.39	51.79	55.30	1.74	105.16	76.22	59.40
25.19	10.87	249.31	1.60	95.33	25.93	1.27
7.97	83.54	375.19	1.94	192.70		65.20
7.97	83.54	375.19	1.94	192.70		65.20
1.97	1.24	64.95	2.77	241.48	42.47	27.04
1.97	1.24	64.95	2.77	241.48	42.47	27.04
7.77	56.59	163.74	8.11	225.39	5.39	7.29
7.77	56.59	163.74	8.11	225.39	5.39	7.29
5.23	71.13	384.48	2.71	166.75	33.96	8.86
5.23	71.13	384.48	2.71	166.75	33.96	8.86
0.52	94.16	2071.34	17.92	645.72	6.05	3.53
0.52	94.16	2071.34	17.92	645.72	6.05	3.53
3.59	83.66	120.75	2.08	179.61	24.16	19.83
3.68	84.16	116.21	1.98	169.99	28.52	22.90
3.68	84.16	116.21	1.98	169.99	28.52	22.90
5.00	94.00	213.24	1.89	181.21		3.69
1.02	33.64	118.62	6.86	514.19	1.50	1.62
1.02	33.64	118.62	6.86	514.19	1.50	1.62

3-2 续表20

分组	企业数(个)	年初存货		
		亏损企业		产成品
通用设备制造业	30	1	18811.90	7987.10
金属加工机械制造	2		212.00	80.30
机床功能部件及附件制造	2		212.00	80.30
物料搬运设备制造	1		10901.20	6724.60
电梯、自动扶梯及升降机制造	1		10901.20	6724.60
轴承、齿轮和传动部件制造	27	1	7698.70	1182.20
滚动轴承制造	21	1	7308.60	871.70
齿轮及齿轮减、变速箱制造	6		390.10	310.50
专用设备制造业	59	1	71235.90	28982.30
采矿、冶金、建筑专用设备制造	1		4190.40	1848.50
建筑工程用机械制造	1		4190.40	1848.50
农、林、牧、渔专用机械制造	1		9002.60	2017.70
拖拉机制造	1		9002.60	2017.70
环保、邮政、社会公共服务及其他专用设备制造	57	1	58042.90	25116.10
交通安全、管制及类似专用设备制造	57	1	58042.90	25116.10
汽车制造业	5		1876.70	847.70
汽车车身、挂车制造	3		1508.80	617.90
汽车零部件及配件制造	2		367.90	229.80
计算机、通信和其他电子设备制造业	2		8098.10	6079.60
电子元件及电子专用材料制造	2		8098.10	6079.60
电子专用材料制造	2		8098.10	6079.60
电力、热力、燃气及水生产和供应业	14	3	9117.60	1821.40
电力、热力生产和供应业	7	1	6619.20	122.60
电力生产	5	1	6585.60	122.60
热电联产	1	1	6432.70	
太阳能发电	3		30.30	
生物质能发电	1		122.60	122.60
热力生产和供应	2		33.60	
燃气生产和供应业	5	2	2470.00	1698.80
燃气生产和供应业	5	2	2470.00	1698.80
天然气生产和供应业	5	2	2470.00	1698.80
水的生产和供应业	2		28.40	
自来水生产和供应	1			
污水处理及其再生利用	1		28.40	

单位：万元

流动资产合计	应收账款	预付账款	存货	长期应收款	
				产成品	
75595.40	24089.90	7863.20	29257.50	16406.30	
2131.10	336.10	813.80	541.30	288.40	
2131.10	336.10	813.80	541.30	288.40	
30772.30	2736.80	3591.70	20185.00	13317.80	
30772.30	2736.80	3591.70	20185.00	13317.80	
42692.00	21017.00	3457.70	8531.20	2800.10	
37285.30	18695.10	3457.70	7250.80	1628.70	
5406.70	2321.90		1280.40	1171.40	
291706.60	88260.30	45427.80	80474.10	30055.30	737.70
12579.00	81.00	2738.90	8994.00	4325.50	
12579.00	81.00	2738.90	8994.00	4325.50	
24553.10	5294.00		8255.20	2111.40	
24553.10	5294.00		8255.20	2111.40	
254574.50	82885.30	42688.90	63224.90	23618.40	737.70
254574.50	82885.30	42688.90	63224.90	23618.40	737.70
8961.60	1103.90	965.10	2560.50	1234.30	
6810.70	1029.90	438.70	2276.00	1143.80	
2150.90	74.00	526.40	284.50	90.50	
16356.90	5724.60	-422.50	4394.90	2881.90	
16356.90	5724.60	-422.50	4394.90	2881.90	
16356.90	5724.60	-422.50	4394.90	2881.90	
116529.30	43010.50	5103.70	5827.30	1148.50	
74338.80	28409.20	2399.10	4355.20	165.80	
41894.00	27087.80	395.10	4348.30	165.80	
6176.00	1132.40	286.20	4154.10		
30631.70	21733.60	105.90	28.40		
5086.30	4221.80	3.00	165.80	165.80	
32444.80	1321.40	2004.00	6.90		
28954.80	14115.90	2417.80	1431.00	982.70	
28954.80	14115.90	2417.80	1431.00	982.70	
28954.80	14115.90	2417.80	1431.00	982.70	
13235.70	485.40	286.80	41.10		
3017.60	5.20	162.70	14.70		
10218.10	480.20	124.10	26.40		

3-2 续表21

分组	长期股权投资	投资性房地产	固定资产原价	房屋和构筑物
通用设备制造业			28544.90	5665.30
金属加工机械制造			411.50	81.00
机床功能部件及附件制造			411.50	81.00
物料搬运设备制造			4910.30	2525.70
电梯、自动扶梯及升降机制造			4910.30	2525.70
轴承、齿轮和传动部件制造			23223.10	3058.60
滚动轴承制造			20170.10	2899.60
齿轮及齿轮减、变速箱制造			3053.00	159.00
专用设备制造业			95898.40	32685.80
采矿、冶金、建筑专用设备制造			4773.10	2376.00
建筑工程用机械制造			4773.10	2376.00
农、林、牧、渔专用机械制造			3947.60	
拖拉机制造			3947.60	
环保、邮政、社会公共服务及其他专用设备制造			87177.70	30309.80
交通安全、管制及类似专用设备制造			87177.70	30309.80
汽车制造业			4764.30	570.00
汽车车身、挂车制造			2644.20	526.40
汽车零部件及配件制造			2120.10	43.60
计算机、通信和其他电子设备制造业			1864.80	65.00
电子元件及电子专用材料制造			1864.80	65.00
电子专用材料制造			1864.80	65.00
电力、热力、燃气及水生产和供应业	19037.10		252494.50	53724.10
电力、热力生产和供应业	10000.00		162839.60	23320.70
电力生产	8530.00		143872.30	16210.40
热电联产	8530.00		31792.40	9887.60
太阳能发电			111663.70	6293.00
生物质能发电			416.20	29.80
热力生产和供应	1470.00		18967.30	7110.30
燃气生产和供应业	9037.10		54157.20	6872.20
燃气生产和供应业	9037.10		54157.20	6872.20
天然气生产和供应业	9037.10		54157.20	6872.20
水的生产和供应业			35497.70	23531.20
自来水生产和供应			20470.50	12730.40
污水处理及其再生利用			15027.20	10800.80

单位：万元

机器和设备	固定资产 累计折旧	本年折旧	固定资产净值	固定资产净额	使用权 资产原价
22470.80	8088.50	3042.10	20456.40	20242.70	1075.00
330.50	73.40	50.40	338.10	189.80	
330.50	73.40	50.40	338.10	189.80	
2015.10	684.30	506.00	4226.00	4226.00	
2015.10	684.30	506.00	4226.00	4226.00	
20125.20	7330.80	2485.70	15892.30	15826.90	1075.00
17231.20	6583.30	2163.50	13586.80	13521.40	
2894.00	747.50	322.20	2305.50	2305.50	1075.00
58947.70	35809.00	9015.30	60089.40	55460.60	4644.90
2397.10	833.40	310.50	3939.70	3939.70	
2397.10	833.40	310.50	3939.70	3939.70	
3947.60	1500.80	306.70	2446.80	2446.80	
3947.60	1500.80	306.70	2446.80	2446.80	
52603.00	33474.80	8398.10	53702.90	49074.10	4644.90
52603.00	33474.80	8398.10	53702.90	49074.10	4644.90
4075.40	1527.90	430.10	3236.40	3236.30	
2001.10	1054.20	251.40	1590.00	1589.90	
2074.30	473.70	178.70	1646.40	1646.40	
1621.80	362.30	189.40	1502.50	1502.40	
1621.80	362.30	189.40	1502.50	1502.40	
1621.80	362.30	189.40	1502.50	1502.40	
170657.40	95243.20	25078.70	157251.30	157251.30	
120710.40	66518.70	14674.40	96320.90	96320.90	
120710.40	55822.90	12563.50	88049.40	88049.40	
21904.80	19374.00	3785.80	12418.40	12418.40	
98559.70	36283.80	8739.80	75379.90	75379.90	
245.90	165.10	37.90	251.10	251.10	
	10695.80	2110.90	8271.50	8271.50	
38030.10	17276.80	6145.30	36880.40	36880.40	
38030.10	17276.80	6145.30	36880.40	36880.40	
38030.10	17276.80	6145.30	36880.40	36880.40	
11916.90	11447.70	4259.00	24050.00	24050.00	
7740.10	2564.60	2456.00	17905.90	17905.90	
4176.80	8883.10	1803.00	6144.10	6144.10	

3-2 续表22

分组			使用权资产 累计折旧	本年折旧
	房屋和构筑物	机器和设备		
通用设备制造业	1075.00		21.50	21.50
金属加工机械制造				
机床功能部件及附件制造				
物料搬运设备制造				
电梯、自动扶梯及升降机制造				
轴承、齿轮和传动部件制造	1075.00		21.50	21.50
滚动轴承制造				
齿轮及齿轮减、变速箱制造	1075.00		21.50	21.50
专用设备制造业	1025.50	3602.80	1003.60	515.30
采矿、冶金、建筑专用设备制造				
建筑工程用机械制造				
农、林、牧、渔专用机械制造				
拖拉机制造				
环保、邮政、社会公共服务及其他专用设备制造	1025.50	3602.80	1003.60	515.30
交通安全、管制及类似专用设备制造	1025.50	3602.80	1003.60	515.30
汽车制造业				
汽车车身、挂车制造				
汽车零部件及配件制造				
计算机、通信和其他电子设备制造业				
电子元件及电子专用材料制造				
电子专用材料制造				
电力、热力、燃气及水生产和供应业				
电力、热力生产和供应业				
电力生产				
热电联产				
太阳能发电				
生物质能发电				
热力生产和供应				
燃气生产和供应业				
燃气生产和供应业				
天然气生产和供应业				
水的生产和供应业				
自来水生产和供应				
污水处理及其再生利用				

单位：万元

在建工程	无形资产	土地使用权	软件使用权	商誉	资产总计
1386.90	1530.90	1451.50			99434.10
					2469.30
					2469.30
1167.50	1530.90	1451.50			37591.10
1167.50	1530.90	1451.50			37591.10
219.40					59373.70
219.40					51094.00
					8279.70
1001.40	6313.40	4929.40	1.60		369425.80
38.90	268.90				16828.60
38.90	268.90				16828.60
	729.10				25565.60
	729.10				25565.60
962.50	5315.40	4929.40	1.60		327031.60
962.50	5315.40	4929.40	1.60		327031.60
32.00	2120.30	2120.30			14375.00
	19.40	19.40			8420.00
32.00	2100.90	2100.90			5955.00
65.30					17924.60
65.30					17924.60
65.30					17924.60
14907.20	28009.70	2202.10	10.20		345503.10
69.60	25957.80	645.10	10.20		212728.80
20.10	25945.20	645.10	10.20		170448.60
20.10	400.10	400.10			27544.70
	255.00	245.00	10.00		112276.40
	25290.10		0.20		30627.50
49.50	12.60				42280.20
11086.70	2051.90	1557.00			88076.80
11086.70	2051.90	1557.00			88076.80
11086.70	2051.90	1557.00			88076.80
3750.90					44697.50
497.10					25081.60
3253.80					19615.90

3-2 续表23

分组	流动负债合计			租赁负债
	应付账款	预收账款		
通用设备制造业	63838.30	24783.10	7207.80	
金属加工机械制造	1416.70	330.20	284.30	
机床功能部件及附件制造	1416.70	330.20	284.30	
物料搬运设备制造	27742.70	9026.70	3517.20	
电梯、自动扶梯及升降机制造	27742.70	9026.70	3517.20	
轴承、齿轮和传动部件制造	34678.90	15426.20	3406.30	
滚动轴承制造	29647.30	12746.60	3406.30	
齿轮及齿轮减、变速箱制造	5031.60	2679.60		
专用设备制造业	173673.40	24907.10	38902.60	
采矿、冶金、建筑专用设备制造	8847.30	2055.00	5657.00	
建筑工程用机械制造	8847.30	2055.00	5657.00	
农、林、牧、渔专用机械制造	12677.30	6363.40		
拖拉机制造	12677.30	6363.40		
环保、邮政、社会公共服务及其他专用设备制造	152148.80	16488.70	33245.60	
交通安全、管制及类似专用设备制造	152148.80	16488.70	33245.60	
汽车制造业	6775.20	5003.60	1221.10	
汽车车身、挂车制造	3514.50	1285.40	1632.00	
汽车零部件及配件制造	3260.70	3718.20	-410.90	
计算机、通信和其他电子设备制造业	12818.20	3645.10		
电子元件及电子专用材料制造	12818.20	3645.10		
电子专用材料制造	12818.20	3645.10		
电力、热力、燃气及水生产和供应业	137744.20	9740.00	10090.60	3615.30
电力、热力生产和供应业	59644.80	3808.30	2498.70	3615.30
电力生产	42211.10	2952.10		3615.30
热电联产	22769.40	87.90		
太阳能发电	18168.10	2223.90		3615.30
生物质能发电	1273.60	640.30		
热力生产和供应	17433.70	856.20	2498.70	
燃气生产和供应业	68966.80	1846.80	6715.10	
燃气生产和供应业	68966.80	1846.80	6715.10	
天然气生产和供应业	68966.80	1846.80	6715.10	
水的生产和供应业	9132.60	4084.90	876.80	
自来水生产和供应	5415.40	573.70	876.80	
污水处理及其再生利用	3717.20	3511.20		

单位：万元

长期应付款	负债合计	所有者权益合计	实收资本	
			国家资本	集体资本
168.70	64784.60	34649.10	27900.80	
	1416.70	1052.60	977.50	
	1416.70	1052.60	977.50	
	27742.70	9848.40	11280.00	
	27742.70	9848.40	11280.00	
168.70	35625.20	23748.10	15643.30	
168.70	30593.60	20500.10	13043.30	
	5031.60	3248.00	2600.00	
1488.10	184974.30	184451.00	131139.70	
	8847.30	7981.30	4996.30	
	8847.30	7981.30	4996.30	
	12677.30	12888.30	1000.00	
	12677.30	12888.30	1000.00	
1488.10	163449.70	163581.40	125143.40	
1488.10	163449.70	163581.40	125143.40	
	6777.80	7597.10	7264.20	
	3517.10	4902.90	4749.10	
	3260.70	2694.20	2515.10	
	12828.30	5096.20	4187.00	
	12828.30	5096.20	4187.00	
	12828.30	5096.20	4187.00	
47209.00	232645.60	112857.60	79928.00	11569.50
47209.00	145069.70	67659.20	59149.50	
47209.00	122937.60	47511.10	41149.50	
	25756.40	1788.30	5000.00	
47209.00	82815.60	29460.80	22169.50	
	14365.60	16262.00	13980.00	
	22132.10	20148.10	18000.00	
	69360.10	18716.70	9209.00	
	69360.10	18716.70	9209.00	
	69360.10	18716.70	9209.00	
	18215.80	26481.70	11569.50	11569.50
	14498.60	10583.00	11569.50	11569.50
	3717.20	15898.70		

3-2 续表24

分组				
	法人资本	个人资本	港澳台资本	外商资本
通用设备制造业	9997.90	17902.90		
金属加工机械制造	500.00	477.50		
机床功能部件及附件制造	500.00	477.50		
物料搬运设备制造		11280.00		
电梯、自动扶梯及升降机制造		11280.00		
轴承、齿轮和传动部件制造	9497.90	6145.40		
滚动轴承制造	9497.90	3545.40		
齿轮及齿轮减、变速箱制造		2600.00		
专用设备制造业	39046.90	92092.80		
采矿、冶金、建筑专用设备制造		4996.30		
建筑工程用机械制造		4996.30		
农、林、牧、渔专用机械制造		1000.00		
拖拉机制造		1000.00		
环保、邮政、社会公共服务及其他专用设备制造	39046.90	86096.50		
交通安全、管制及类似专用设备制造	39046.90	86096.50		
汽车制造业	3217.30	4046.90		
汽车车身、挂车制造	2649.10	2100.00		
汽车零部件及配件制造	568.20	1946.90		
计算机、通信和其他电子设备制造业		4187.00		
电子元件及电子专用材料制造		4187.00		
电子专用材料制造		4187.00		
电力、热力、燃气及水生产和供应业	63149.50	5209.00		
电力、热力生产和供应业	54149.50	5000.00		
电力生产	36149.50	5000.00		
热电联产		5000.00		
太阳能发电	22169.50			
生物质能发电	13980.00			
热力生产和供应	18000.00			
燃气生产和供应业	9000.00	209.00		
燃气生产和供应业	9000.00	209.00		
天然气生产和供应业	9000.00	209.00		
水的生产和供应业				
自来水生产和供应				
污水处理及其再生利用				

单位：万元

制造成本	直接材料消耗	生产部门 人员薪酬	营业收入	主营业务收入	营业成本
123790.60	106535.50	8448.90	134860.20	134697.90	113468.40
7369.60	5581.40	763.70	7406.10	7406.10	6951.90
7369.60	5581.40	763.70	7406.10	7406.10	6951.90
19465.10	17515.20	1849.90	21366.40	21293.30	16552.40
19465.10	17515.20	1849.90	21366.40	21293.30	16552.40
96955.90	83438.90	5835.30	106087.70	105998.50	89964.10
77407.40	67855.40	4565.50	84528.80	84521.50	72691.80
19548.50	15583.50	1269.80	21558.90	21477.00	17272.30
825189.70	749004.50	16199.20	924108.60	916518.70	828300.60
45228.00	42777.90	1185.20	47087.40	47076.00	42142.80
45228.00	42777.90	1185.20	47087.40	47076.00	42142.80
28096.50	21045.20	596.70	36926.50	36926.50	30776.00
28096.50	21045.20	596.70	36926.50	36926.50	30776.00
751865.20	685181.40	14417.30	840094.70	832516.20	755381.80
751865.20	685181.40	14417.30	840094.70	832516.20	755381.80
15255.80	12257.90	1444.30	17186.10	15698.20	14568.10
4993.20	4225.40	488.40	5995.60	5995.60	5006.90
10262.60	8032.50	955.90	11190.50	9702.60	9561.20
29728.60	23027.60	1915.40	35511.40	33980.20	33044.10
29728.60	23027.60	1915.40	35511.40	33980.20	33044.10
29728.60	23027.60	1915.40	35511.40	33980.20	33044.10
148137.60	127782.90	2786.80	182163.50	177707.20	155251.10
40394.20	27529.50	2098.70	64129.00	63770.90	45650.00
27708.40	15920.50	1924.70	48569.10	48288.10	32964.20
19372.90	15551.80	1521.10	23339.80	23210.00	22250.60
7384.70	51.00	111.00	19407.50	19407.50	7384.70
950.80	317.70	292.60	5821.80	5670.60	3328.90
12685.80	11609.00	174.00	15559.90	15482.80	12685.80
102960.00	99966.60	492.80	110891.70	106798.10	104817.70
102960.00	99966.60	492.80	110891.70	106798.10	104817.70
102960.00	99966.60	492.80	110891.70	106798.10	104817.70
4783.40	286.80	195.30	7142.80	7138.20	4783.40
2533.10			3367.50	3362.90	2533.10
2250.30	286.80	195.30	3775.30	3775.30	2250.30

3-2 续表25

分组	税金及附加	销售费用	管理费用	上交管理费
通用设备制造业	211.50	4402.50	2978.40	7.10
金属加工机械制造	5.30	62.40	110.70	
机床功能部件及附件制造	5.30	62.40	110.70	
物料搬运设备制造	65.60	2435.50	473.20	
电梯、自动扶梯及升降机制造	65.60	2435.50	473.20	
轴承、齿轮和传动部件制造	140.60	1904.60	2394.50	7.10
滚动轴承制造	112.80	1229.10	1544.10	3.50
齿轮及齿轮减、变速箱制造	27.80	675.50	850.40	3.60
专用设备制造业	991.00	10160.10	9545.90	
采矿、冶金、建筑专用设备制造	72.00	512.70	582.10	
建筑工程用机械制造	72.00	512.70	582.10	
农、林、牧、渔专用机械制造	61.10	885.00	808.00	
拖拉机制造	61.10	885.00	808.00	
环保、邮政、社会公共服务及其他专用设备制造	857.90	8762.40	8155.80	
交通安全、管制及类似专用设备制造	857.90	8762.40	8155.80	
汽车制造业	63.30	166.40	763.10	
汽车车身、挂车制造	5.80	40.60	434.50	
汽车零部件及配件制造	57.50	125.80	328.60	
计算机、通信和其他电子设备制造业	38.80	415.40	401.10	
电子元件及电子专用材料制造	38.80	415.40	401.10	
电子专用材料制造	38.80	415.40	401.10	
电力、热力、燃气及水生产和供应业	1422.10	1279.70	6298.20	616.90
电力、热力生产和供应业	1129.20	1186.00	1401.90	
电力生产	1118.00		984.80	
热电联产	645.50		239.80	
太阳能发电	429.20		342.20	
生物质能发电	43.30		402.80	
热力生产和供应	11.20	1186.00	417.10	
燃气生产和供应业	150.60	93.70	4244.50	616.90
燃气生产和供应业	150.60	93.70	4244.50	616.90
天然气生产和供应业	150.60	93.70	4244.50	616.90
水的生产和供应业	142.30		651.80	
自来水生产和供应	89.10		364.00	
污水处理及其再生利用	53.20		287.80	

单位：万元

董事会费	研发费用	财务费用	利息费用	利息收入	资产减值损失
369.30	6652.80	818.30	535.60	3.30	
5.10	27.10	46.90	15.00		
5.10	27.10	46.90	15.00		
22.80	733.20	78.70	91.90		
22.80	733.20	78.70	91.90		
341.40	5892.50	692.70	428.70	3.30	
293.30	4260.70	454.90	330.90	3.20	
48.10	1631.80	237.80	97.80	0.10	
312.20	38486.70	1140.30	882.30	24.70	
49.60	1490.70	-22.10			
49.60	1490.70	-22.10			
58.60	1467.60	-41.10			
58.60	1467.60	-41.10			
204.00	35528.40	1203.50	882.30	24.70	
204.00	35528.40	1203.50	882.30	24.70	
7.80	1004.70	22.50	24.80	-3.80	
6.60	305.40	0.20	-0.10	-0.20	
1.20	699.30	22.30	24.90	-3.60	
	961.30	1.20	3.50	2.30	
	961.30	1.20	3.50	2.30	
	961.30	1.20	3.50	2.30	
215.70	241.10	4714.20	4053.20	56.40	
62.70	241.10	4021.10	4067.20	24.30	
55.00	241.10	3798.90	3826.30	22.60	
		590.00	590.00		
0.70		2603.80	2628.80	25.70	
54.30	241.10	605.10	607.50	-3.10	
7.70		222.20	240.90	1.70	
153.00		339.40	-14.00	32.10	
153.00		339.40	-14.00	32.10	
153.00		339.40	-14.00	32.10	
		353.70			
		378.40			
		-24.70			

3-2 续表26

分组	信用减值损失	其他收益	投资收益	净敞口套期收益
通用设备制造业				
金属加工机械制造				
机床功能部件及附件制造				
物料搬运设备制造				
电梯、自动扶梯及升降机制造				
轴承、齿轮和传动部件制造				
滚动轴承制造				
齿轮及齿轮减、变速箱制造				
专用设备制造业		208.10		
采矿、冶金、建筑专用设备制造				
建筑工程用机械制造				
农、林、牧、渔专用机械制造				
拖拉机制造				
环保、邮政、社会公共服务及其他专用设备制造		208.10		
交通安全、管制及类似专用设备制造		208.10		
汽车制造业				
汽车车身、挂车制造				
汽车零部件及配件制造				
计算机、通信和其他电子设备制造业				
电子元件及电子专用材料制造				
电子专用材料制造				
电力、热力、燃气及水生产和供应业	19.60	74.10	385.10	
电力、热力生产和供应业	19.60			
电力生产	19.60			
热电联产				
太阳能发电	19.60			
生物质能发电				
热力生产和供应				
燃气生产和供应业			385.10	
燃气生产和供应业			385.10	
天然气生产和供应业			385.10	
水的生产和供应业		74.10		
自来水生产和供应				
污水处理及其再生利用		74.10		

单位：万元

公允价值 变动收益	资产处置收益	营业利润	营业外收入	营业外支出	利润总额
		6327.20	596.70	252.60	6671.20
		201.70			201.70
		201.70			201.70
		1027.80	146.30	143.60	1030.50
		1027.80	146.30	143.60	1030.50
		5097.70	450.40	109.00	5439.00
		4235.00	363.50	107.30	4491.10
		862.70	86.90	1.70	947.90
		35689.60	1992.30	220.30	37462.20
		2309.10	244.30	7.50	2545.90
		2309.10	244.30	7.50	2545.90
		2969.70	65.90	2.40	3033.30
		2969.70	65.90	2.40	3033.30
		30410.80	1682.10	210.40	31883.00
		30410.80	1682.10	210.40	31883.00
		597.30	112.30	15.30	694.80
		202.10	25.90	11.40	216.60
		395.20	86.40	3.90	478.20
		649.40	117.50	33.40	733.50
		649.40	117.50	33.40	733.50
		649.40	117.50	33.40	733.50
		13435.70	1486.10	549.50	14372.30
		10519.30	1337.30	514.60	11342.00
		9481.70	383.70	514.60	9350.80
		-386.10	367.70	64.10	-82.50
		8667.20	6.70	450.50	8223.40
		1200.60	9.30		1209.90
		1037.60	953.60		1991.20
		1631.00	145.10	29.10	1747.00
		1631.00	145.10	29.10	1747.00
		1631.00	145.10	29.10	1747.00
		1285.40	3.70	5.80	1283.30
		2.60	3.70	5.80	0.50
		1282.80			1282.80

3-2 续表27

分组	所得税费用	应付职工薪酬		
		工资、奖金、津贴和补贴	福利费	
通用设备制造业	65.80	16652.40	14256.30	1022.70
金属加工机械制造	2.80	853.20	837.50	5.30
机床功能部件及附件制造	2.80	853.20	837.50	5.30
物料搬运设备制造		2920.50	2073.60	289.10
电梯、自动扶梯及升降机制造		2920.50	2073.60	289.10
轴承、齿轮和传动部件制造	63.00	12878.70	11345.20	728.30
滚动轴承制造	55.30	10236.20	9293.20	359.60
齿轮及齿轮减、变速箱制造	7.70	2642.50	2052.00	368.70
专用设备制造业	762.60	43004.00	35038.50	4454.50
采矿、冶金、建筑专用设备制造	35.60	4491.10	1688.70	2743.60
建筑工程用机械制造	35.60	4491.10	1688.70	2743.60
农、林、牧、渔专用机械制造	115.80	3252.00	3201.60	3.90
拖拉机制造	115.80	3252.00	3201.60	3.90
环保、邮政、社会公共服务及其他专用设备制造	611.20	35260.90	30148.20	1707.00
交通安全、管制及类似专用设备制造	611.20	35260.90	30148.20	1707.00
汽车制造业	2.90	2533.40	1994.70	202.80
汽车车身、挂车制造	0.60	1454.20	980.90	196.80
汽车零部件及配件制造	2.30	1079.20	1013.80	6.00
计算机、通信和其他电子设备制造业	17.60	3095.80	3005.00	42.30
电子元件及电子专用材料制造	17.60	3095.80	3005.00	42.30
电子专用材料制造	17.60	3095.80	3005.00	42.30
电力、热力、燃气及水生产和供应业	2394.60	7003.70	5613.70	243.60
电力、热力生产和供应业	1859.20	3267.80	2808.00	88.80
电力生产	1404.30	2755.80	2372.70	66.90
热电联产		1913.60	1740.60	13.70
太阳能发电	1269.20	191.40	146.50	4.00
生物质能发电	135.10	650.80	485.60	49.20
热力生产和供应	454.90	512.00	435.30	21.90
燃气生产和供应业	535.40	1320.40	1009.20	137.40
燃气生产和供应业	535.40	1320.40	1009.20	137.40
天然气生产和供应业	535.40	1320.40	1009.20	137.40
水的生产和供应业		2415.50	1796.50	17.40
自来水生产和供应		2006.40	1489.60	0.20
污水处理及其再生利用		409.10	306.90	17.20

单位：万元

应付职工薪酬					
社保费	住房公积金	工会经费	职工教育经费	劳务派遣 人员薪酬	其他职工 薪酬
578.60	49.80	52.40	186.10	0.50	506.80
10.40					
10.40					
303.10	49.60	40.40	164.70		
303.10	49.60	40.40	164.70		
265.10	0.20	12.00	21.40	0.50	506.80
130.20	0.20	1.00	15.40	0.50	437.00
134.90		11.00	6.00		69.80
912.60	60.30	25.20	5.70	20.40	2485.90
26.50		0.20	3.70		28.40
26.50		0.20	3.70		28.40
44.40	0.50	1.60			
44.40	0.50	1.60			
841.70	59.80	23.40	2.00	20.40	2457.50
841.70	59.80	23.40	2.00	20.40	2457.50
166.80		4.90	12.50	27.20	124.50
134.60		4.90	12.50		124.50
32.20				27.20	
44.30				3.60	
44.30				3.60	
44.30				3.60	
854.30	204.00	34.30	12.20	37.00	4.40
338.10	31.20	1.30	0.40		
288.90	25.60	1.30	0.40		
159.30					
26.20	13.10	1.30	0.30		
103.40	12.50		0.10		
49.20	5.60				
145.30	16.70		11.80		
145.30	16.70		11.80		
145.30	16.70		11.80		
370.90	156.10	33.00		37.00	4.40
313.20	135.80	30.60		37.00	
57.70	20.30	2.40			4.40

3-2 续表28

分组	其他属于 劳动者报酬 的部分	上交政府的 各项非税费用	水电费	上缴的 各项税费
通用设备制造业		7.80	4320.40	233.40
金属加工机械制造			438.40	22.40
机床功能部件及附件制造			438.40	22.40
物料搬运设备制造		1.30	274.90	10.40
电梯、自动扶梯及升降机制造		1.30	274.90	10.40
轴承、齿轮和传动部件制造		6.50	3607.10	200.60
滚动轴承制造		6.50	2695.70	157.80
齿轮及齿轮减、变速箱制造			911.40	42.80
专用设备制造业	202.80	27.40	7327.50	351.80
采矿、冶金、建筑专用设备制造		0.50	336.50	13.70
建筑工程用机械制造		0.50	336.50	13.70
农、林、牧、渔专用机械制造		3.00	114.70	5.10
拖拉机制造		3.00	114.70	5.10
环保、邮政、社会公共服务及其他专用设备制造	202.80	23.90	6876.30	333.00
交通安全、管制及类似专用设备制造	202.80	23.90	6876.30	333.00
汽车制造业			410.70	92.40
汽车车身、挂车制造			69.80	2.80
汽车零部件及配件制造			340.90	89.60
计算机、通信和其他电子设备制造业			2263.20	96.00
电子元件及电子专用材料制造			2263.20	96.00
电子专用材料制造			2263.20	96.00
电力、热力、燃气及水生产和供应业		421.00	4576.00	305.40
电力、热力生产和供应业		420.80	3257.50	236.40
电力生产		420.80	3154.10	232.30
热电联产			2876.30	97.60
太阳能发电		420.80	151.70	12.00
生物质能发电			126.10	122.70
热力生产和供应			103.40	4.10
燃气生产和供应业			116.60	7.80
燃气生产和供应业			116.60	7.80
天然气生产和供应业			116.60	7.80
水的生产和供应业		0.20	1201.90	61.20
自来水生产和供应		0.20	772.60	40.30
污水处理及其再生利用			429.30	20.90

单位：万元

差旅费	应交增值税	销项税额	进项税额	工业总产值 (当年价格)	平均用工 人数(人)
686.00	1345.90	17912.60	16603.30	141975.90	1553.00
2.10	92.10	962.70	875.20	7347.20	81.00
2.10	92.10	962.70	875.20	7347.20	81.00
595.60	73.50	2488.20	2581.40	23818.90	242.00
595.60	73.50	2488.20	2581.40	23818.90	242.00
88.30	1180.30	14461.70	13146.70	110809.80	1230.00
68.00	988.90	11662.70	10575.90	87510.80	955.00
20.30	191.40	2799.00	2570.80	23299.00	275.00
653.60	6294.60	116647.10	110868.50	917773.50	3754.00
35.00	538.70	4978.60	5826.70	50037.20	300.00
35.00	538.70	4978.60	5826.70	50037.20	300.00
71.40	88.20	3241.60	3540.30	34178.70	218.00
71.40	88.20	3241.60	3540.30	34178.70	218.00
547.20	5667.70	108426.90	101501.50	833557.60	3236.00
547.20	5667.70	108426.90	101501.50	833557.60	3236.00
12.60	179.60	2106.00	2148.40	17019.00	238.00
11.40	53.10	779.50	721.30	6331.00	130.00
1.20	126.50	1326.50	1427.10	10688.00	108.00
76.80	753.60	3349.10	2550.30	32720.50	333.00
76.80	753.60	3349.10	2550.30	32720.50	333.00
76.80	753.60	3349.10	2550.30	32720.50	333.00
70.50	4686.40	17886.20	14032.40	171062.80	574.00
27.70	3625.00	7882.10	4560.60	55132.90	264.00
24.70	3022.90	6486.50	3464.50	39975.90	215.00
2.80	134.70	3358.50	3223.80	21312.40	144.00
16.80	2425.30	2515.80	90.60	14958.00	18.00
5.10	462.90	612.20	150.10	3705.50	53.00
3.00	602.10	1395.60	1096.10	15157.00	49.00
41.30	969.30	9981.00	9458.50	108702.90	133.00
41.30	969.30	9981.00	9458.50	108702.90	133.00
41.30	969.30	9981.00	9458.50	108702.90	133.00
1.50	92.10	23.10	13.30	7227.00	177.00
0.10				3362.80	148.00
1.40	92.10	23.10	13.30	3864.20	29.00

3-2 续表29

分组	期末用工人数 (人)	从业人员 期末人数 (人)	从业人员 平均人数 (人)	亏损企业 亏损总额
通用设备制造业	1580.00	1579.00	1545.00	236.40
金属加工机械制造	80.00	80.00	81.00	
机床功能部件及附件制造	80.00	80.00	81.00	
物料搬运设备制造	282.00	282.00	242.00	
电梯、自动扶梯及升降机制造	282.00	282.00	242.00	
轴承、齿轮和传动部件制造	1218.00	1217.00	1222.00	236.40
滚动轴承制造	947.00	946.00	951.00	236.40
齿轮及齿轮减、变速箱制造	271.00	271.00	271.00	
专用设备制造业	3872.00	3865.00	3727.00	37.20
采矿、冶金、建筑专用设备制造	371.00	359.00	292.00	
建筑工程用机械制造	371.00	359.00	292.00	
农、林、牧、渔专用机械制造	218.00	220.00	218.00	
拖拉机制造	218.00	220.00	218.00	
环保、邮政、社会公共服务及其他专用设备制造	3283.00	3286.00	3217.00	37.20
交通安全、管制及类似专用设备制造	3283.00	3286.00	3217.00	37.20
汽车制造业	257.00	260.00	242.00	
汽车车身、挂车制造	122.00	122.00	134.00	
汽车零部件及配件制造	135.00	138.00	108.00	
计算机、通信和其他电子设备制造业	371.00	371.00	332.00	
电子元件及电子专用材料制造	371.00	371.00	332.00	
电子专用材料制造	371.00	371.00	332.00	
电力、热力、燃气及水生产和供应业	570.00	570.00	572.00	2420.70
电力、热力生产和供应业	271.00	271.00	264.00	82.50
电力生产	213.00	213.00	215.00	82.50
热电联产	142.00	142.00	144.00	82.50
太阳能发电	18.00	18.00	18.00	
生物质能发电	53.00	53.00	53.00	
热力生产和供应	58.00	58.00	49.00	
燃气生产和供应业	132.00	132.00	131.00	2338.20
燃气生产和供应业	132.00	132.00	131.00	2338.20
天然气生产和供应业	132.00	132.00	131.00	2338.20
水的生产和供应业	167.00	167.00	177.00	
自来水生产和供应	138.00	138.00	148.00	
污水处理及其再生利用	29.00	29.00	29.00	

单位：万元

营业收入 利润率 (%)	资产 负债率 (%)	人均营业 收入(万元/人)	流动资产 周转率 (次/年)	每百元资产 实现的营业 收入(元)	产成品存货 周转天数 (天)	应收账款平均 回收期(天)
4.95	65.15	86.84	1.78	135.63	52.05	64.31
2.72	57.37	91.43	3.48	299.93	14.93	16.34
2.72	57.37	91.43	3.48	299.93	14.93	16.34
4.82	73.80	88.29	0.69	56.84	289.65	46.11
4.82	73.80	88.29	0.69	56.84	289.65	46.11
5.13	60.00	86.25	2.48	178.68	11.20	71.32
5.31	59.88	88.51	2.27	165.44	8.07	79.62
4.40	60.77	78.40	3.99	260.38	24.42	38.77
4.05	50.07	246.17	3.17	250.15	13.06	34.38
5.41	52.57	156.96	3.74	279.81	36.95	0.62
5.41	52.57	156.96	3.74	279.81	36.95	0.62
8.21	49.59	169.39	1.50	144.44	24.70	51.61
8.21	49.59	169.39	1.50	144.44	24.70	51.61
3.80	49.98	259.61	3.30	256.88	11.26	35.52
3.80	49.98	259.61	3.30	256.88	11.26	35.52
4.04	47.15	72.21	1.92	119.56	30.50	23.12
3.61	41.77	46.12	0.88	71.21	82.24	61.84
4.27	54.76	103.62	5.20	187.92	3.41	2.38
2.07	71.57	106.64	2.17	198.12	31.40	58.03
2.07	71.57	106.64	2.17	198.12	31.40	58.03
2.07	71.57	106.64	2.17	198.12	31.40	58.03
7.89	67.34	317.36	1.56	52.72	2.66	85.00
17.69	68.19	242.91	0.86	30.15	1.31	159.48
19.25	72.13	225.90	1.16	28.49	1.81	200.78
-0.35	93.51	162.08	3.78	84.73		17.47
42.37	73.76	1078.19	0.63	17.29		403.15
20.78	46.90	109.85	1.14	19.01	17.93	261.06
12.80	52.35	317.55	0.48	36.80		30.57
1.58	78.75	833.77	3.83	125.90	3.38	45.83
1.58	78.75	833.77	3.83	125.90	3.38	45.83
1.58	78.75	833.77	3.83	125.90	3.38	45.83
17.97	40.75	40.35	0.54	15.98		24.46
0.01	57.81	22.75	1.12	13.43		0.56
33.98	18.95	130.18	0.37	19.25		45.79

3-3 2023年成本费用调查企业

分组	企业数(个)	亏损企业	年初存货	产成品
总计	218	8	481994.90	261280.50
一、按登记注册统计类别分组：				
内资企业	214	8	466493.40	256675.70
有限责任公司	209	8	461888.00	253012.60
私营有限责任公司	184	7	379593.60	204219.80
其他有限责任公司	25	1	82294.40	48792.80
股份有限公司	1		3709.70	3111.50
其他股份有限公司	1		3709.70	3111.50
私营企业	188	7	380489.30	204771.40
个人独资企业	4		895.70	551.60
私营有限责任公司	184	7	379593.60	204219.80
港、澳、台投资企业	1		28.40	
港澳台投资有限责任公司	1		28.40	
外商投资企业	3		15473.10	4604.80
外商投资有限责任公司	3		15473.10	4604.80
二、在总计中：亏损企业	8	8	16833.60	3278.30
在总计中：国有控股企业	3		30.30	

经济指标(分登记注册类型)

单位：万元

流动资产合计	应收账款	预付账款	存货	长期应收款	
				产成品	
1867664.10	378256.80	308764.30	539070.70	312486.80	889.70
1824916.20	370944.40	304976.70	521759.50	309844.70	889.70
1802811.60	356624.90	304009.70	517910.60	306704.30	889.70
1361521.80	316829.00	187539.10	421835.60	246475.40	889.70
441289.80	39795.90	116470.60	96075.00	60228.90	
19165.50	13894.30		2862.90	2415.70	
19165.50	13894.30		2862.90	2415.70	
1364460.90	317254.20	188506.10	422821.60	247200.10	889.70
2939.10	425.20	967.00	986.00	724.70	
1361521.80	316829.00	187539.10	421835.60	246475.40	889.70
10218.10	480.20	124.10	26.40		
10218.10	480.20	124.10	26.40		
32529.80	6832.20	3663.50	17284.80	2642.10	
32529.80	6832.20	3663.50	17284.80	2642.10	
34986.50	13600.60	983.20	15555.00	5208.20	
30631.70	21733.60	105.90	28.40		

3-3 续表1

分组	长期股权投资	投资性房地产	固定资产原价	
			房屋和构筑物	
总计	211349.60		1458373.10	246870.80
一、按登记注册统计类别分组：				
内资企业	204548.90		1433753.30	232224.10
有限责任公司	204548.90		1429288.60	230311.10
私营有限责任公司	196279.10		923328.10	147923.20
其他有限责任公司	8269.80		505960.50	82387.90
股份有限公司			2737.60	1298.30
其他股份有限公司			2737.60	1298.30
私营企业	196279.10		925055.20	148537.90
个人独资企业			1727.10	614.70
私营有限责任公司	196279.10		923328.10	147923.20
港、澳、台投资企业			15027.20	10800.80
港澳台投资有限责任公司			15027.20	10800.80
外商投资企业	6800.70		9592.60	3845.90
外商投资有限责任公司	6800.70		9592.60	3845.90
二、在总计中：亏损企业	10767.30		74506.50	19850.50
在总计中：国有控股企业			111663.70	6293.00

单位：万元

机器和设备	固定资产累计折旧	本年折旧	固定资产净值	固定资产净额	使用权资产原价
1167897.30	642808.00	154690.60	815565.10	809825.20	58428.50
1158682.20	630718.50	152084.60	803034.80	797294.90	58167.00
1156950.60	628748.70	151626.60	800539.90	794800.90	58167.00
750965.90	416571.50	96974.00	506756.60	501017.60	58154.50
405984.70	212177.20	54652.60	293783.30	293783.30	12.50
619.40	1315.20	273.70	1422.40	1422.40	
619.40	1315.20	273.70	1422.40	1422.40	
752078.10	417226.10	97158.30	507829.10	502089.20	58154.50
1112.20	654.60	184.30	1072.50	1071.60	
750965.90	416571.50	96974.00	506756.60	501017.60	58154.50
4176.80	8883.10	1803.00	6144.10	6144.10	
4176.80	8883.10	1803.00	6144.10	6144.10	
5038.30	3206.40	803.00	6386.20	6386.20	261.50
5038.30	3206.40	803.00	6386.20	6386.20	261.50
54524.30	28978.00	7928.00	45528.50	45528.50	120.00
98559.70	36283.80	8739.80	75379.90	75379.90	

3-3 续表2

分组			使用权资产 累计折旧	本年折旧
	房屋和构筑物	机器和设备		
总计	31369.50	27042.40	27850.80	9487.00
一、按登记注册统计类别分组：				
内资企业	31108.00	27042.40	27748.20	9401.50
有限责任公司	31108.00	27042.40	27748.20	9401.50
私营有限责任公司	31095.50	27042.40	27743.20	9399.00
其他有限责任公司	12.50		5.00	2.50
股份有限公司				
其他股份有限公司				
私营企业	31095.50	27042.40	27743.20	9399.00
个人独资企业				
私营有限责任公司	31095.50	27042.40	27743.20	9399.00
港、澳、台投资企业				
港澳台投资有限责任公司				
外商投资企业	261.50		102.60	85.50
外商投资有限责任公司	261.50		102.60	85.50
二、在总计中：亏损企业		120.00	120.00	30.00
在总计中：国有控股企业				

单位：万元

在建工程	无形资产	土地使用权	软件使用权	商誉	资产总计
27179.10	77140.50	46401.40	739.70	318.00	2979300.30
23156.60	75467.60	44859.30	608.90	318.00	2909170.60
23156.60	74326.70	43718.40	608.90	318.00	2883410.20
15134.90	40827.00	36951.10	414.30	318.00	2122171.80
8021.70	33499.70	6767.30	194.60		761238.40
	1140.90	1140.90			21728.90
	1140.90	1140.90			21728.90
15134.90	40827.00	36951.10	414.30	318.00	2126203.30
					4031.50
15134.90	40827.00	36951.10	414.30	318.00	2122171.80
3253.80					19615.90
3253.80					19615.90
768.70	1672.90	1542.10	130.80		50513.80
768.70	1672.90	1542.10	130.80		50513.80
11217.00	1335.10	1335.10			104381.00
	255.00	245.00	10.00		112276.40

3-3 续表3

分组	流动负债合计			租赁负债
	应付账款	预收账款		
总计	1762875.20	274230.90	177335.70	3939.20
一、按登记注册统计类别分组：				
内资企业	1746412.10	264976.20	175589.50	3870.40
有限责任公司	1728354.00	262059.60	175533.50	3870.40
私营有限责任公司	1240485.80	236080.80	113425.00	3870.40
其他有限责任公司	487868.20	25978.80	62108.50	
股份有限公司	15691.30	2674.80	45.90	
其他股份有限公司	15691.30	2674.80	45.90	
私营企业	1242852.60	236322.60	113435.10	3870.40
个人独资企业	2366.80	241.80	10.10	
私营有限责任公司	1240485.80	236080.80	113425.00	3870.40
港、澳、台投资企业	3717.20	3511.20		
港澳台投资有限责任公司	3717.20	3511.20		
外商投资企业	12745.90	5743.50	1746.20	68.80
外商投资有限责任公司	12745.90	5743.50	1746.20	68.80
二、在总计中：亏损企业	81941.90	11526.80	-332.40	
在总计中：国有控股企业	18168.10	2223.90		3615.30

单位：万元

长期应付款	负债合计	所有者权益合计	实收资本	
			国家资本	集体资本
53623.40	1967201.60	1012096.60	517832.20	45560.80
51923.40	1946815.90	962352.60	498664.20	45560.80
51923.40	1927332.80	956075.40	495184.20	45560.80
38029.10	1373884.40	748285.20	394406.10	33991.30
13894.30	553448.40	207790.20	100778.10	11569.50
	17116.30	4612.50	2000.00	
	17116.30	4612.50	2000.00	
38029.10	1376251.20	749949.90	395886.10	33991.30
	2366.80	1664.70	1480.00	
38029.10	1373884.40	748285.20	394406.10	33991.30
	3717.20	15898.70		
	3717.20	15898.70		
1700.00	16668.50	33845.30	19168.00	
1700.00	16668.50	33845.30	19168.00	
	87050.10	17331.00	25158.00	
47209.00	82815.60	29460.80	22169.50	

3-3 续表4

分组				
	法人资本	个人资本	港澳台资本	外商资本
总计	211396.10	251219.50		9655.80
一、按登记注册统计类别分组：				
内资企业	205883.90	247219.50		
有限责任公司	203683.90	245939.50		
私营有限责任公司	121751.40	238663.40		
其他有限责任公司	81932.50	7276.10		
股份有限公司	2000.00			
其他股份有限公司	2000.00			
私营企业	121951.40	239943.40		
个人独资企业	200.00	1280.00		
私营有限责任公司	121751.40	238663.40		
港、澳、台投资企业				
港澳台投资有限责任公司				
外商投资企业	5512.20	4000.00		9655.80
外商投资有限责任公司	5512.20	4000.00		9655.80
二、在总计中：亏损企业	9650.00	15508.00		
在总计中：国有控股企业	22169.50			

单位：万元

制造成本	直接材料消耗	生产部门 人员薪酬	营业收入	主营业务收入	营业成本
4311199.80	3807494.70	103776.60	4792105.00	4700816.80	4285390.50
4239956.40	3741330.60	102446.50	4707919.70	4620700.20	4211143.10
4219147.60	3723659.30	101337.80	4679156.10	4594607.30	4185727.40
2898150.50	2504323.40	83446.20	3203999.40	3135973.10	2874358.50
1320997.10	1219335.90	17891.60	1475156.70	1458634.20	1311368.90
6690.50	5186.70	164.20	13315.40	10644.70	11801.40
6690.50	5186.70	164.20	13315.40	10644.70	11801.40
2912268.80	2516808.00	84390.70	3219447.60	3151421.30	2887972.80
14118.30	12484.60	944.50	15448.20	15448.20	13614.30
2898150.50	2504323.40	83446.20	3203999.40	3135973.10	2874358.50
2250.30	286.80	195.30	3775.30	3775.30	2250.30
2250.30	286.80	195.30	3775.30	3775.30	2250.30
68993.10	65877.30	1134.80	80410.00	76341.30	71997.10
68993.10	65877.30	1134.80	80410.00	76341.30	71997.10
51656.00	44735.10	2524.30	59552.00	59400.50	59072.70
7384.70	51.00	111.00	19407.50	19407.50	7384.70

3-3 续表5

分组	税金及附加	销售费用	管理费用	上交管理费
总计	9175.80	54102.50	63209.50	698.50
一、按登记注册统计类别分组：				
内资企业	8936.50	53176.80	61496.40	698.50
有限责任公司	8815.70	52772.30	61057.10	698.50
私营有限责任公司	6884.50	36240.00	50024.10	692.70
其他有限责任公司	1931.20	16532.30	11033.00	5.80
股份有限公司	102.20	65.00	279.90	
其他股份有限公司	102.20	65.00	279.90	
私营企业	6903.10	36579.50	50183.50	692.70
个人独资企业	18.60	339.50	159.40	
私营有限责任公司	6884.50	36240.00	50024.10	692.70
港、澳、台投资企业	53.20		287.80	
港澳台投资有限责任公司	53.20		287.80	
外商投资企业	186.10	925.70	1425.30	
外商投资有限责任公司	186.10	925.70	1425.30	
二、在总计中：亏损企业	738.40	464.30	1823.90	616.90
在总计中：国有控股企业	429.20		342.20	

单位：万元

董事会费	研发费用	财务费用	利息费用	利息收入	资产减值损失
2680.40	141306.70	11992.70	9371.40	-919.80	478.10
2548.70	139325.10	11643.00	9099.00	-923.00	533.40
2534.00	138457.20	11146.70	9099.00	-924.20	533.40
2086.50	92986.00	8167.60	6327.60	-1013.80	533.40
447.50	45471.20	2979.10	2771.40	89.60	
3.40	49.10	495.00			
3.40	49.10	495.00			
2097.80	93804.80	8168.90	6327.60	-1012.60	533.40
11.30	818.80	1.30		1.20	
2086.50	92986.00	8167.60	6327.60	-1013.80	533.40
		-24.70			
		-24.70			
131.70	1981.60	374.40	272.40	3.20	-55.30
131.70	1981.60	374.40	272.40	3.20	-55.30
63.20	628.90	1126.60	791.60	33.80	
0.70		2603.80	2628.80	25.70	

3-3 续表6

分组	信用减值损失	其他收益	投资收益	净敞口 套期收益
总计	1.20	1262.00	2339.80	
一、按登记注册统计类别分组：				
内资企业	135.30	959.00	2315.00	
有限责任公司	135.30	959.00	2315.00	
私营有限责任公司	146.40	656.30	2299.30	
其他有限责任公司	-11.10	302.70	15.70	
股份有限公司				
其他股份有限公司				
私营企业	146.40	656.30	2299.30	
个人独资企业				
私营有限责任公司	146.40	656.30	2299.30	
港、澳、台投资企业		74.10		
港澳台投资有限责任公司		74.10		
外商投资企业	-134.10	228.90	24.80	
外商投资有限责任公司	-134.10	228.90	24.80	
二、在总计中：亏损企业		10.40	385.10	
在总计中：国有控股企业	19.60			

单位：万元

公允价值 变动收益	资产处置收益	营业利润	营业外收入	营业外支出	利润总额
	8.60	231011.30	9143.00	3182.80	236971.60
		226135.80	8908.90	3168.90	231875.90
		225116.40	8894.80	3167.70	230843.60
		138969.40	7868.20	2678.70	144159.20
		86147.00	1026.60	489.00	86684.40
		522.90	0.10	0.40	522.60
		522.90	0.10	0.40	522.60
		139465.90	7882.20	2679.50	144668.90
		496.50	14.00	0.80	509.70
		138969.40	7868.20	2678.70	144159.20
		1282.80			1282.80
		1282.80			1282.80
	8.60	3592.70	234.10	13.90	3812.90
	8.60	3592.70	234.10	13.90	3812.90
		-3907.30	418.30	181.20	-3669.40
		8667.20	6.70	450.50	8223.40

3-3 续表7

分组	所得税费用	应付职工 薪酬	福利费	
			工资、奖金、 津贴和补贴	福利费
总计	5659.10	251922.00	213907.80	12310.10
一、按登记注册统计类别分组：				
内资企业	5606.50	248623.20	211365.00	12250.00
有限责任公司	5484.00	246662.30	209646.60	12096.30
私营有限责任公司	4265.40	185418.90	161178.60	11240.20
其他有限责任公司	1218.60	61243.40	48468.00	856.10
股份有限公司	121.70	389.30	320.10	23.20
其他股份有限公司	121.70	389.30	320.10	23.20
私营企业	4266.20	186990.50	162576.90	11370.70
个人独资企业	0.80	1571.60	1398.30	130.50
私营有限责任公司	4265.40	185418.90	161178.60	11240.20
港、澳、台投资企业		409.10	306.90	17.20
港澳台投资有限责任公司		409.10	306.90	17.20
外商投资企业	52.60	2889.70	2235.90	42.90
外商投资有限责任公司	52.60	2889.70	2235.90	42.90
二、在总计中：亏损企业	-68.40	4665.90	3992.40	191.30
在总计中：国有控股企业	1269.20	191.40	146.50	4.00

单位：万元

应付职工薪酬					
社保费	住房公积金	工会经费	职工教育经费	劳务派遣 人员薪酬	其他职工 薪酬
9856.70	609.60	299.30	490.60	950.10	13495.10
9393.10	463.60	264.70	450.50	950.10	13483.70
9325.30	461.20	264.20	433.20	950.10	13482.90
6969.50	232.50	191.90	371.70	908.90	4322.90
2355.80	228.70	72.30	61.50	41.20	9160.00
43.60	2.40				
43.60	2.40				
6993.70	232.50	192.40	389.00	908.90	4323.70
24.20		0.50	17.30		0.80
6969.50	232.50	191.90	371.70	908.90	4322.90
57.70	20.30	2.40			4.40
57.70	20.30	2.40			4.40
405.90	125.70	32.20	40.10		7.00
405.90	125.70	32.20	40.10		7.00
427.00	24.20	0.60	29.60		0.10
26.20	13.10	1.30	0.30		

3-3 续表8

分组	其他属于 劳动者报酬 的部分	上交政府的 各项非税费用	水电费	上缴的 各项税费
总计	1053.30	906.60	122689.90	6772.40
一、按登记注册统计类别分组：				
内资企业	1053.30	876.60	121532.70	6715.50
有限责任公司	1053.30	872.40	121005.20	6695.80
私营有限责任公司	1053.30	847.40	90864.20	5228.00
其他有限责任公司		25.00	30141.00	1467.80
股份有限公司		0.30	99.60	9.10
其他股份有限公司		0.30	99.60	9.10
私营企业	1053.30	851.30	91292.10	5238.60
个人独资企业		3.90	427.90	10.60
私营有限责任公司	1053.30	847.40	90864.20	5228.00
港、澳、台投资企业			429.30	20.90
港澳台投资有限责任公司			429.30	20.90
外商投资企业		30.00	727.90	36.00
外商投资有限责任公司		30.00	727.90	36.00
二、在总计中：亏损企业		5.80	3646.50	376.70
在总计中：国有控股企业		420.80	151.70	12.00

单位：万元

差旅费	应交增值税	销项税额	进项税额	工业总产值 (当年价格)	平均用工 人数(人)
3071.90	36127.80	648422.50	616285.60	4782501.10	21536.00
2974.50	35908.90	640413.20	606514.70	4701152.90	21229.00
2960.50	35390.80	638045.00	604436.90	4676545.40	21022.00
2039.80	27462.70	409421.50	382993.60	3209308.50	16432.00
920.70	7928.10	228623.50	221443.30	1467236.90	4590.00
6.70	406.90	579.50	398.50	8490.20	47.00
6.70	406.90	579.50	398.50	8490.20	47.00
2047.10	27573.90	411210.20	384672.90	3225425.80	16592.00
7.30	111.20	1788.70	1679.30	16117.30	160.00
2039.80	27462.70	409421.50	382993.60	3209308.50	16432.00
1.40	92.10	23.10	13.30	3864.20	29.00
1.40	92.10	23.10	13.30	3864.20	29.00
96.00	126.80	7986.20	9757.60	77484.00	278.00
96.00	126.80	7986.20	9757.60	77484.00	278.00
23.30	750.00	6581.00	6262.60	53589.70	441.00
16.80	2425.30	2515.80	90.60	14958.00	18.00

3-3 续表9

分组	期末用工 人数 (人)	从业人员 期末人数 (人)	从业人员 平均人数 (人)	亏损企业 亏损总额
总计	22572.00	22621.00	21457.00	3669.40
一、按登记注册统计类别分组：				
内资企业	22272.00	22321.00	21156.00	3669.40
有限责任公司	22070.00	22119.00	20952.00	3669.40
私营有限责任公司	17533.00	17583.00	16358.00	1448.10
其他有限责任公司	4537.00	4536.00	4594.00	2221.30
股份有限公司	45.00	45.00	47.00	
其他股份有限公司	45.00	45.00	47.00	
私营企业	17690.00	17740.00	16515.00	1448.10
个人独资企业	157.00	157.00	157.00	
私营有限责任公司	17533.00	17583.00	16358.00	1448.10
港、澳、台投资企业	29.00	29.00	29.00	
港澳台投资有限责任公司	29.00	29.00	29.00	
外商投资企业	271.00	271.00	272.00	
外商投资有限责任公司	271.00	271.00	272.00	
二、在总计中：亏损企业	353.00	352.00	424.00	3669.40
在总计中：国有控股企业	18.00	18.00	18.00	

单位：万元

营业收入 利润率 (%)	资产 负债率 (%)	人均营业 收入 (万元/人)	流动资产 周转率 (次/年)	每百元资产 实现的营业 收入(元)	产成品存货 周转天数 (天)	应收账款 平均回收期 (天)
4.95	66.03	222.52	2.57	160.85	26.25	28.42
4.93	66.92	221.77	2.58	161.83	26.49	28.36
4.93	66.84	222.58	2.60	162.28	26.38	27.44
4.50	64.74	194.99	2.35	150.98	30.87	35.60
5.88	72.70	321.38	3.34	193.78	16.53	9.71
3.92	78.77	283.31	0.69	61.28	73.69	375.65
3.92	78.77	283.31	0.69	61.28	73.69	375.65
4.49	64.73	194.04	2.36	151.42	30.81	35.48
3.30	58.71	96.55	5.26	383.19	19.16	9.91
4.50	64.74	194.99	2.35	150.98	30.87	35.60
33.98	18.95	130.18	0.37	19.25		45.79
33.98	18.95	130.18	0.37	19.25		45.79
4.74	33.00	289.24	2.47	159.18	13.21	30.59
4.74	33.00	289.24	2.47	159.18	13.21	30.59
-6.16	83.40	135.04	1.70	57.05	31.74	82.22
42.37	73.76	1078.19	0.63	17.29		403.15

3-4 2023年成本费用调查

分组	企业数(个)	亏损企业	年初存货	
			产成品	
总计	218	8	481994.90	261280.50
制造业	204	5	472877.30	259459.10
电力、热力、燃气及水生产和供应业	14	3	9117.60	1821.40
其中：公有制企业	3		30.30	
其中：国有控股企业	3		30.30	
其中：中央企业	1		13.20	
地方企业	2		17.10	
非公有制企业	215	8	481964.60	261280.50
其中：民营企业	213	8	468007.00	257045.30
股份制企业	210	8	465597.70	256124.10
外商及港澳台投资企业	4		15501.50	4604.80
其中：私营企业	188	7	380489.30	204771.40
其中：东部地区	218	8	481994.90	261280.50
其中：新建企业	2		240.20	1.80
其中：原材料制造业	48	2	290136.00	175637.80
消费品制造业	49	1	77365.50	38397.60
装备制造业	104	2	104356.60	45055.00
三类以外制造业	3		1019.20	368.70
其中：高耗能行业	55	3	296755.20	175760.40
其中：高技术制造业	2		8098.10	6079.60
其中：战略性新兴产业	27		260084.30	162709.30
私人控股企业(非常用)	213	8	468007.00	257045.30
外商及港澳台控股企业(非常用)	2		13957.60	4235.20
中游(非正式)	151	7	396393.30	220507.20
下游(非正式)	67	1	85601.60	40773.30

企业经济指标(综合分组)

单位：万元

流动资产合计	应收账款	预付账款	存货	长期应收款	
				产成品	
1867664.10	378256.80	308764.30	539070.70	312486.80	889.70
1751134.80	335246.30	303660.60	533243.40	311338.30	889.70
116529.30	43010.50	5103.70	5827.30	1148.50	
30631.70	21733.60	105.90	28.40		
30631.70	21733.60	105.90	28.40		
23015.20	15974.60	49.60	11.90		
7616.50	5759.00	56.30	16.50		
1837032.40	356523.20	308658.40	539042.30	312486.80	889.70
1805958.30	349210.80	308379.80	526006.20	310039.70	889.70
1821977.10	370519.20	304009.70	520773.50	309120.00	889.70
42747.90	7312.40	3787.60	17311.20	2642.10	
1364460.90	317254.20	188506.10	422821.60	247200.10	889.70
1867664.10	378256.80	308764.30	539070.70	312486.80	889.70
5008.60	52.60	3208.70	534.20	50.30	
965379.30	90365.50	226613.80	327827.30	213556.00	152.00
368454.30	118937.60	18554.10	81622.60	44576.80	
410715.80	121247.00	58093.80	122638.40	52768.50	737.70
6585.40	4696.20	398.90	1155.10	437.00	
1039718.10	118774.70	229012.90	332182.50	213721.80	152.00
16356.90	5724.60	-422.50	4394.90	2881.90	
870402.10	98236.40	191082.70	277013.30	188503.80	
1805958.30	349210.80	308379.80	526006.20	310039.70	889.70
31074.10	7312.40	278.60	13036.10	2447.10	
1459012.00	248138.80	283628.70	447268.10	264007.60	889.70
408652.10	130118.00	25135.60	91802.60	48479.20	

3-4 续表1

分组	长期股权投资	投资性房地产	固定资产原价	
			房屋和构筑物	
总计	211349.60		1458373.10	246870.80
制造业	192312.50		1205878.60	193146.70
电力、热力、燃气及水生产和供应业	19037.10		252494.50	53724.10
其中：公有制企业			111663.70	6293.00
其中：国有控股企业			111663.70	6293.00
其中：中央企业			46719.00	
地方企业			64944.70	6293.00
非公有制企业	211349.60		1346709.40	240577.80
其中：民营企业	204548.90		1325886.40	226992.00
股份制企业	204548.90		1432026.20	231609.40
外商及港澳台投资企业	6800.70		24619.80	14646.70
其中：私营企业	196279.10		925055.20	148537.90
其中：东部地区	211349.60		1458373.10	246870.80
其中：新建企业			5930.80	3257.30
其中：原材料制造业	163856.80		791459.20	112893.90
消费品制造业	28449.60		277317.10	40010.20
装备制造业	6.10		135354.80	39821.40
三类以外制造业			1747.50	421.20
其中：高耗能行业	173856.80		954298.80	136214.60
其中：高技术制造业			1864.80	65.00
其中：战略性新兴产业	163856.80		862725.20	118351.70
私人控股企业(非常用)	204548.90		1325886.40	226992.00
外商及港澳台控股企业(非常用)	6800.70		20823.00	13585.80
中游(非正式)	182893.90		1169249.40	204910.40
下游(非正式)	28455.70		289123.70	41960.40

单位：万元

机器和设备	固定资产 累计折旧	本年折旧	固定资产净值	固定资产净额	使用权资产原价
1167897.30	642808.00	154690.60	815565.10	809825.20	58428.50
997239.90	547564.80	129611.90	658313.80	652573.90	58428.50
170657.40	95243.20	25078.70	157251.30	157251.30	
98559.70	36283.80	8739.80	75379.90	75379.90	
98559.70	36283.80	8739.80	75379.90	75379.90	
46693.00	11919.30	2298.50	34799.70	34799.70	
51866.70	24364.50	6441.30	40580.20	40580.20	
1069337.60	606524.20	145950.80	740185.20	734445.30	58428.50
1062858.30	594844.20	143754.30	731042.20	725302.30	58167.00
1157570.00	630063.90	151900.30	801962.30	796223.30	58167.00
9215.10	12089.50	2606.00	12530.30	12530.30	261.50
752078.10	417226.10	97158.30	507829.10	502089.20	58154.50
1167897.30	642808.00	154690.60	815565.10	809825.20	58428.50
682.10	759.10	557.20	5171.70	5171.70	
673863.30	355422.60	87176.60	436036.60	435367.30	25408.00
231488.20	143805.00	29170.90	133512.10	133335.50	24261.50
90562.10	47656.00	13086.20	87698.80	82804.80	8759.00
1326.30	681.20	178.20	1066.30	1066.30	
794573.70	421941.30	101851.00	532357.50	531688.20	25408.00
1621.80	362.30	189.40	1502.50	1502.40	
735505.80	383923.50	92018.00	478801.70	478652.50	
1062858.30	594844.20	143754.30	731042.20	725302.30	58167.00
6479.30	11680.00	2196.50	9143.00	9143.00	261.50
926692.30	494154.30	124390.40	675095.10	669583.30	31127.90
241205.00	148653.70	30300.20	140470.00	140241.90	27300.60

3-4 续表2

分组			使用权资产 累计折旧	本年折旧
	房屋和构筑物	机器和设备		
总计	31369.50	27042.40	27850.80	9487.00
制造业	31369.50	27042.40	27850.80	9487.00
电力、热力、燃气及水生产和供应业				
其中：公有制企业				
其中：国有控股企业				
其中：中央企业				
地方企业				
非公有制企业	31369.50	27042.40	27850.80	9487.00
其中：民营企业	31108.00	27042.40	27748.20	9401.50
股份制企业	31108.00	27042.40	27748.20	9401.50
外商及港澳台投资企业	261.50		102.60	85.50
其中：私营企业	31095.50	27042.40	27743.20	9399.00
其中：东部地区	31369.50	27042.40	27850.80	9487.00
其中：新建企业				
其中：原材料制造业	2515.00	22893.00	14354.60	2656.20
消费品制造业	24261.50		12102.60	6085.50
装备制造业	4593.00	4149.40	1393.60	745.30
三类以外制造业				
其中：高耗能行业	2515.00	22893.00	14354.60	2656.20
其中：高技术制造业				
其中：战略性新兴产业				
私人控股企业(非常用)	31108.00	27042.40	27748.20	9401.50
外商及港澳台控股企业(非常用)	261.50		102.60	85.50
中游(非正式)	4615.50	26495.80	15379.70	3193.00
下游(非正式)	26754.00	546.60	12471.10	6294.00

单位：万元

在建工程	无形资产		商誉	资产总计	
	土地使用权	软件使用权			
27179.10	77140.50	46401.40	739.70	318.00	2979300.30
12271.90	49130.80	44199.30	729.50	318.00	2633797.20
14907.20	28009.70	2202.10	10.20		345503.10
	255.00	245.00	10.00		112276.40
	255.00	245.00	10.00		112276.40
	156.10	146.10	10.00		62385.10
	98.90	98.90			49891.30
27179.10	76885.50	46156.40	729.70	318.00	2867023.90
23156.60	76232.30	45634.00	598.90	318.00	2815226.40
23156.60	75467.60	44859.30	608.90	318.00	2905139.10
4022.50	1672.90	1542.10	130.80		70129.70
15134.90	40827.00	36951.10	414.30	318.00	2126203.30
27179.10	77140.50	46401.40	739.70	318.00	2979300.30
32.00	4648.70	4646.50	2.20		17371.00
5104.70	24837.10	22231.60	207.20		1557920.70
4253.40	14305.20	13466.50	520.70	318.00	546832.50
2863.80	9988.50	8501.20	1.60		522068.50
50.00					6975.50
5174.30	50794.90	22876.70	217.40		1770649.50
65.30					17924.60
4759.50	38018.10	10173.00	10.20		1520924.00
23156.60	76232.30	45634.00	598.90	318.00	2815226.40
4022.50	653.20	522.40	130.80		51797.50
22465.50	60678.70	30802.20	219.00		2383411.60
4713.60	16461.80	15599.20	520.70	318.00	595888.70

3-4 续表3

分组	流动负债合计			租赁负债
	应付账款	预收账款		
总计	1762875.20	274230.90	177335.70	3939.20
制造业	1625131.00	264490.90	167245.10	323.90
电力、热力、燃气及水生产和供应业	137744.20	9740.00	10090.60	3615.30
其中：公有制企业	18168.10	2223.90		3615.30
其中：国有控股企业	18168.10	2223.90		3615.30
其中：中央企业	3023.10	370.60		3615.30
地方企业	15145.00	1853.30		
非公有制企业	1744707.10	272007.00	177335.70	323.90
其中：民营企业	1730522.30	262781.80	177335.70	255.10
股份制企业	1744045.30	264734.40	175579.40	3870.40
外商及港澳台投资企业	16463.10	9254.70	1746.20	68.80
其中：私营企业	1242852.60	236322.60	113435.10	3870.40
其中：东部地区	1762875.20	274230.90	177335.70	3939.20
其中：新建企业	9161.10	2858.30	417.00	
其中：原材料制造业	991127.00	66887.80	109687.70	255.10
消费品制造业	355325.90	132482.90	5223.50	68.80
装备制造业	274079.50	63369.00	51842.20	
三类以外制造业	4598.60	1751.20	491.70	
其中：高耗能行业	1050771.80	70696.10	112186.40	3870.40
其中：高技术制造业	12818.20	3645.10		
其中：战略性新兴产业	879703.20	54044.10	62676.10	3615.30
私人控股企业(非常用)	1730522.30	262781.80	177335.70	255.10
外商及港澳台控股企业(非常用)	14184.80	9225.20		68.80
中游(非正式)	1379192.90	129963.10	165888.70	3870.40
下游(非正式)	383682.30	144267.80	11447.00	68.80

单位：万元

长期应付款	负债合计	所有者权益合计	实收资本	
			国家资本	集体资本
53623.40	1967201.60	1012096.60	517832.20	45560.80
6414.40	1734556.00	899239.00	437904.20	33991.30
47209.00	232645.60	112857.60	79928.00	11569.50
47209.00	82815.60	29460.80	22169.50	
47209.00	82815.60	29460.80	22169.50	
35075.70	42598.30	19786.80	15000.00	
12133.30	40217.30	9674.00	7169.50	
6414.40	1884386.00	982635.80	495662.70	45560.80
4714.40	1866593.60	948630.70	490150.50	45560.80
51923.40	1944449.10	960687.90	497184.20	45560.80
1700.00	20385.70	49744.00	19168.00	
38029.10	1376251.20	749949.90	395886.10	33991.30
53623.40	1967201.60	1012096.60	517832.20	45560.80
	9161.10	8209.90	8324.90	
2644.10	1079708.20	478212.10	124651.90	3000.00
2151.50	362698.70	184133.10	136858.30	30991.30
1618.80	286856.60	235210.70	174894.00	
	5292.50	1683.10	1500.00	
49853.10	1224777.90	545871.30	183801.40	3000.00
	12828.30	5096.20	4187.00	
49670.00	1037206.70	483717.40	113590.80	3000.00
4714.40	1866593.60	948630.70	490150.50	45560.80
1700.00	17792.40	34005.10	5512.20	
51509.90	1570119.00	813291.40	367747.40	14569.50
2113.50	397082.60	198805.20	150084.80	30991.30

3-4 续表4

分组				
	法人资本	个人资本	港澳台资本	外商资本
总计	211396.10	251219.50		9655.80
制造业	148246.60	246010.50		9655.80
电力、热力、燃气及水生产和供应业	63149.50	5209.00		
其中：公有制企业	22169.50			
其中：国有控股企业	22169.50			
其中：中央企业	15000.00			
地方企业	7169.50			
非公有制企业	189226.60	251219.50		9655.80
其中：民营企业	183714.40	251219.50		9655.80
股份制企业	205683.90	245939.50		
外商及港澳台投资企业	5512.20	4000.00		9655.80
其中：私营企业	121951.40	239943.40		
其中：东部地区	211396.10	251219.50		9655.80
其中：新建企业	568.20	7756.70		
其中：原材料制造业	63543.50	48452.60		9655.80
消费品制造业	29036.20	76830.80		
装备制造业	55666.90	119227.10		
三类以外制造业		1500.00		
其中：高耗能行业	117693.00	53452.60		9655.80
其中：高技术制造业		4187.00		
其中：战略性新兴产业	92969.00	17621.80		
私人控股企业(非常用)	183714.40	251219.50		9655.80
外商及港澳台控股企业(非常用)	5512.20			
中游(非正式)	175713.80	167808.30		9655.80
下游(非正式)	35682.30	83411.20		

单位：万元

制造成本	直接材料消耗	生产部门 人员薪酬	营业收入	主营业务收入	营业成本
4311199.80	3807494.70	103776.60	4792105.00	4700816.80	4285390.50
4163062.20	3679711.80	100989.80	4609941.50	4523109.60	4130139.40
148137.60	127782.90	2786.80	182163.50	177707.20	155251.10
7384.70	51.00	111.00	19407.50	19407.50	7384.70
7384.70	51.00	111.00	19407.50	19407.50	7384.70
3463.40			9273.40	9273.40	3463.40
3921.30	51.00	111.00	10134.10	10134.10	3921.30
4303815.10	3807443.70	103665.60	4772697.50	4681409.30	4278005.80
4285118.00	3793237.50	102674.70	4745648.10	4654783.20	4256769.90
4225838.10	3728846.00	101502.00	4692471.50	4605252.00	4197528.80
71243.40	66164.10	1330.10	84185.30	80116.60	74247.40
2912268.80	2516808.00	84390.70	3219447.60	3151421.30	2887972.80
4311199.80	3807494.70	103776.60	4792105.00	4700816.80	4285390.50
5296.70	4469.50	195.00	5864.10	5125.70	4810.60
2336429.70	2087778.80	33594.10	2564887.10	2526897.30	2310191.60
793505.60	666586.90	37388.10	886606.10	848704.40	789286.50
1024457.70	917516.70	29819.30	1149220.60	1138280.20	1022028.10
8669.20	7829.40	188.30	9227.70	9227.70	8633.20
2376823.90	2115308.30	35692.80	2629016.10	2590668.20	2355841.60
29728.60	23027.60	1915.40	35511.40	33980.20	33044.10
1785421.00	1572350.90	29851.70	2007492.20	1986266.80	1774453.10
4285118.00	3793237.50	102674.70	4745648.10	4654783.20	4256769.90
18697.10	14206.20	990.90	27049.40	26626.10	21235.90
3455914.30	3087453.30	62850.90	3833209.90	3781480.40	3432933.10
855285.50	720041.40	40925.70	958895.10	919336.40	852457.40

3-4 续表5

分组	税金及附加	销售费用	管理费用	上交管理费
总计	9175.80	54102.50	63209.50	698.50
制造业	7753.70	52822.80	56911.30	81.60
电力、热力、燃气及水生产和供应业	1422.10	1279.70	6298.20	616.90
其中：公有制企业	429.20		342.20	
其中：国有控股企业	429.20		342.20	
其中：中央企业	79.20			
地方企业	350.00		342.20	
非公有制企业	8746.60	54102.50	62867.30	698.50
其中：民营企业	8574.70	53601.30	61437.20	698.50
股份制企业	8917.90	52837.30	61337.00	698.50
外商及港澳台投资企业	239.30	925.70	1713.10	
其中：私营企业	6903.10	36579.50	50183.50	692.70
其中：东部地区	9175.80	54102.50	63209.50	698.50
其中：新建企业	78.80	81.20	345.70	
其中：原材料制造业	3370.50	30010.40	17271.40	65.80
消费品制造业	2981.20	6644.10	25158.90	2.90
装备制造业	1387.30	16021.40	14329.10	12.90
三类以外制造业	14.70	146.90	151.90	
其中：高耗能行业	4499.70	31196.40	18673.30	65.80
其中：高技术制造业	38.80	415.40	401.10	
其中：战略性新兴产业	3065.90	24456.30	13817.50	3.80
私人控股企业(非常用)	8574.70	53601.30	61437.20	698.50
外商及港澳台控股企业(非常用)	171.90	501.20	1430.10	
中游(非正式)	5992.40	46001.80	36321.30	689.80
下游(非正式)	3183.40	8100.70	26888.20	8.70

单位：万元

	研发费用	财务费用	利息费用	利息收入	资产减值损失
董事会费					
2680.40	141306.70	11992.70	9371.40	-919.80	478.10
2464.70	141065.60	7278.50	5318.20	-976.20	478.10
215.70	241.10	4714.20	4053.20	56.40	
0.70		2603.80	2628.80	25.70	
0.70		2603.80	2628.80	25.70	
		978.10	990.70	13.00	
0.70		1625.70	1638.10	12.70	
2679.70	141306.70	9388.90	6742.60	-945.50	478.10
2574.20	140461.00	9075.40	6470.20	-949.00	533.40
2537.40	138506.30	11641.70	9099.00	-924.20	533.40
131.70	1981.60	349.70	272.40	3.20	-55.30
2097.80	93804.80	8168.90	6327.60	-1012.60	533.40
2680.40	141306.70	11992.70	9371.40	-919.80	478.10
52.70	335.30	-0.30		-3.60	
1488.40	66925.20	2466.50	1326.70	155.70	
260.80	25016.50	2694.00	2428.90	-1159.80	478.10
709.60	48994.40	2117.60	1562.60	27.90	
5.90	129.50	0.40			
1551.10	67166.30	6487.60	5393.90	180.00	
	961.30	1.20	3.50	2.30	
1331.30	56422.00	4148.20	4168.10	90.50	
2574.20	140461.00	9075.40	6470.20	-949.00	533.40
105.50	845.70	313.50	272.40	3.50	-55.30
2374.50	112852.40	9132.70	6801.30	242.40	
305.90	28454.30	2860.00	2570.10	-1162.20	478.10

3-4 续表6

分组	信用减值损失	其他收益	投资收益	净敞口 套期收益
总计	1.20	1262.00	2339.80	
制造业	-18.40	1187.90	1954.70	
电力、热力、燃气及水生产和供应业	19.60	74.10	385.10	
其中：公有制企业	19.60			
其中：国有控股企业	19.60			
其中：中央企业	30.70			
地方企业	-11.10			
非公有制企业	-18.40	1262.00	2339.80	
其中：民营企业	115.70	959.00	2315.00	
股份制企业	135.30	959.00	2315.00	
外商及港澳台投资企业	-134.10	303.00	24.80	
其中：私营企业	146.40	656.30	2299.30	
其中：东部地区	1.20	1262.00	2339.80	
其中：新建企业				
其中：原材料制造业	115.70	173.40	1914.20	
消费品制造业	-134.10	735.40	40.50	
装备制造业		279.10		
三类以外制造业				
其中：高耗能行业	135.30	173.40	1914.20	
其中：高技术制造业				
其中：战略性新兴产业	135.30	247.50	1656.70	
私人控股企业(非常用)	115.70	959.00	2315.00	
外商及港澳台控股企业(非常用)	-134.10	303.00	24.80	
中游(非正式)	135.30	455.60	2299.30	
下游(非正式)	-134.10	806.40	40.50	

单位：万元

公允价值 变动收益	资产处置收益	营业利润	营业外收入	营业外支出	利润总额
	8.60	231011.30	9143.00	3182.80	236971.60
	8.60	217575.60	7656.90	2633.30	222599.30
		13435.70	1486.10	549.50	14372.30
		8667.20	6.70	450.50	8223.40
		8667.20	6.70	450.50	8223.40
		4783.40		420.80	4362.60
		3883.80	6.70	29.70	3860.80
	8.60	222344.10	9136.30	2732.30	228748.20
		219646.00	8938.10	2725.70	225858.50
		225639.30	8894.90	3168.10	231366.20
	8.60	4875.50	234.10	13.90	5095.70
		139465.90	7882.20	2679.50	144668.90
	8.60	231011.30	9143.00	3182.80	236971.60
		212.30	35.60	2.10	245.80
		136853.70	2142.00	1187.60	137808.10
	8.60	35953.70	2694.20	914.90	37732.50
		44617.20	2820.70	529.40	46909.40
		151.00		1.40	149.30
		147373.00	3479.30	1702.20	149150.10
		649.40	117.50	33.40	733.50
		133167.60	1439.00	1473.70	133133.00
		219646.00	8938.10	2725.70	225858.50
	8.60	2698.10	198.20	6.60	2889.70
		192860.60	6314.40	2236.10	196939.40
	8.60	38150.70	2828.60	946.70	40032.20

3-4 续表7

分组	所得税费用	应付职工薪酬	工资、奖金、津贴和补贴		福利费
总计	5659.10	251922.00	213907.80		12310.10
制造业	3264.50	244918.30	208294.10		12066.50
电力、热力、燃气及水生产和供应业	2394.60	7003.70	5613.70		243.60
其中：公有制企业	1269.20	191.40	146.50		4.00
其中：国有控股企业	1269.20	191.40	146.50		4.00
其中：中央企业	1127.20	30.00	30.00		
地方企业	142.00	161.40	116.50		4.00
非公有制企业	4389.90	251730.60	213761.30		12306.10
其中：民营企业	4338.70	249172.90	211829.50		12282.30
股份制企业	5605.70	247051.60	209966.70		12119.50
外商及港澳台投资企业	52.60	3298.80	2542.80		60.10
其中：私营企业	4266.20	186990.50	162576.90		11370.70
其中：东部地区	5659.10	251922.00	213907.80		12310.10
其中：新建企业	1.10	586.80	569.60		11.20
其中：原材料制造业	2130.30	92326.30	75993.50		1785.30
消费品制造业	253.10	83384.10	74412.20		4500.30
装备制造业	878.80	68464.40	57240.10		5772.70
三类以外制造业	2.30	743.50	648.30		8.20
其中：高耗能行业	3989.50	95594.10	78801.50		1874.10
其中：高技术制造业	17.60	3095.80	3005.00		42.30
其中：战略性新兴产业	3076.70	81221.30	66929.90		1150.00
私人控股企业(非常用)	4338.70	249172.90	211829.50		12282.30
外商及港澳台控股企业(非常用)	51.20	2557.70	1931.80		23.80
中游(非正式)	5367.40	161547.40	133471.50		7500.90
下游(非正式)	291.70	90374.60	80436.30		4809.20

单位：万元

应付职工薪酬					
社保费	住房公积金	工会经费	职工教育经费	劳务派遣 人员薪酬	其他职工薪酬
9856.70	609.60	299.30	490.60	950.10	13495.10
9002.40	405.60	265.00	478.40	913.10	13490.70
854.30	204.00	34.30	12.20	37.00	4.40
26.20	13.10	1.30	0.30		
26.20	13.10	1.30	0.30		
26.20	13.10	1.30	0.30		
9830.50	596.50	298.00	490.30	950.10	13495.10
9447.20	450.50	263.40	463.70	950.10	13483.70
9368.90	463.60	264.20	433.20	950.10	13482.90
463.60	146.00	34.60	40.10		11.40
6993.70	232.50	192.40	389.00	908.90	4323.70
9856.70	609.60	299.30	490.60	950.10	13495.10
0.30		1.50		4.20	
3731.90	72.10	74.50	124.40	834.70	9709.70
3420.70	218.90	94.00	128.90	26.70	580.80
1847.80	114.60	94.70	225.10	51.70	3117.20
2.00		1.80			83.00
4070.00	103.30	75.80	124.80	834.70	9709.70
44.30				3.60	
2839.20	107.40	66.70	41.40	373.40	9712.30
9447.20	450.50	263.40	463.70	950.10	13483.70
383.30	146.00	34.60	26.60		11.40
6085.00	386.20	185.50	314.20	896.20	12706.80
3771.70	223.40	113.80	176.40	53.90	788.30

3-4 续表8

分组	其他属于 劳动者报酬 的部分	上交政府的 各项非税费用	水电费	上缴的 各项税费
总计	1053.30	906.60	122689.90	6772.40
制造业	1053.30	485.60	118113.90	6467.00
电力、热力、燃气及水生产和供应业		421.00	4576.00	305.40
其中：公有制企业		420.80	151.70	12.00
其中：国有控股企业		420.80	151.70	12.00
其中：中央企业		420.80	63.50	6.60
地方企业			88.20	5.40
非公有制企业	1053.30	485.80	122538.20	6760.40
其中：民营企业	1053.30	485.80	121843.80	6725.90
股份制企业	1053.30	872.70	121104.80	6704.90
外商及港澳台投资企业		30.00	1157.20	56.90
其中：私营企业	1053.30	851.30	91292.10	5238.60
其中：东部地区	1053.30	906.60	122689.90	6772.40
其中：新建企业			148.20	20.90
其中：原材料制造业	14.30	55.20	62059.70	3174.60
消费品制造业	836.20	395.20	40866.60	2478.30
装备制造业	202.80	35.20	14769.50	790.60
三类以外制造业			418.10	23.50
其中：高耗能行业	14.30	476.00	65317.20	3411.00
其中：高技术制造业			2263.20	96.00
其中：战略性新兴产业	14.30	434.50	45804.30	2272.70
私人控股企业(非常用)	1053.30	485.80	121843.80	6725.90
外商及港澳台控股企业(非常用)			694.40	34.50
中游(非正式)	217.10	511.40	80326.50	4146.90
下游(非正式)	836.20	395.20	42363.40	2625.50

单位：万元

差旅费	应交增值税	销项税额	进项税额	工业总产值 (当年价格)	平均用工 人数(人)
3071.90	36127.80	648422.50	616285.60	4782501.10	21536.00
3001.40	31441.40	630536.30	602253.20	4611438.30	20962.00
70.50	4686.40	17886.20	14032.40	171062.80	574.00
16.80	2425.30	2515.80	90.60	14958.00	18.00
16.80	2425.30	2515.80	90.60	14958.00	18.00
15.40	1165.80	1205.50	39.80	10437.60	4.00
1.40	1259.50	1310.30	50.80	4520.40	14.00
3055.10	33702.50	645906.70	616195.00	4767543.10	21518.00
2984.00	33610.40	645325.00	613724.90	4742944.20	21281.00
2967.20	35797.70	638624.50	604835.40	4685035.60	21069.00
97.40	218.90	8009.30	9770.90	81348.20	307.00
2047.10	27573.90	411210.20	384672.90	3225425.80	16592.00
3071.90	36127.80	648422.50	616285.60	4782501.10	21536.00
6.30	42.00	660.60	618.50	5716.60	63.00
1201.20	14194.00	386428.40	372379.70	2580937.20	7223.00
340.90	8209.20	98704.80	92713.50	876078.50	7483.00
1440.50	8969.40	144821.60	136647.30	1145148.90	6189.00
18.80	68.80	581.50	512.70	9273.70	67.00
1228.90	17819.00	394310.50	376940.30	2636070.10	7487.00
76.80	753.60	3349.10	2550.30	32720.50	333.00
1139.60	13782.60	312635.30	299080.70	2005793.20	6105.00
2984.00	33610.40	645325.00	613724.90	4742944.20	21281.00
71.10	92.10	581.70	2470.10	24598.90	237.00
2656.00	27161.90	541141.80	515465.10	3836036.40	13380.00
415.90	8965.90	107280.70	100820.50	946464.70	8156.00

3-4 续表9

分组	期末用工 人数 (人)	从业人员 期末人数 (人)	从业人员 平均人数 (人)	亏损企业 亏损总额
总计	22572.00	22621.00	21457.00	3669.40
制造业	22002.00	22051.00	20885.00	1248.70
电力、热力、燃气及水生产和供应业	570.00	570.00	572.00	2420.70
其中：公有制企业	18.00	18.00	18.00	
其中：国有控股企业	18.00	18.00	18.00	
其中：中央企业	4.00	4.00	4.00	
地方企业	14.00	14.00	14.00	
非公有制企业	22554.00	22603.00	21439.00	3669.40
其中：民营企业	22318.00	22367.00	21202.00	3669.40
股份制企业	22115.00	22164.00	20999.00	3669.40
外商及港澳台投资企业	300.00	300.00	301.00	
其中：私营企业	17690.00	17740.00	16515.00	1448.10
其中：东部地区	22572.00	22621.00	21457.00	3669.40
其中：新建企业	94.00	91.00	63.00	
其中：原材料制造业	8319.00	8317.00	7188.00	729.20
消费品制造业	7294.00	7356.00	7472.00	245.90
装备制造业	6325.00	6316.00	6163.00	273.60
三类以外制造业	64.00	62.00	62.00	
其中：高耗能行业	8590.00	8588.00	7452.00	811.70
其中：高技术制造业	371.00	371.00	332.00	
其中：战略性新兴产业	7343.00	7348.00	6110.00	
私人控股企业(非常用)	22318.00	22367.00	21202.00	3669.40
外商及港澳台控股企业(非常用)	236.00	236.00	237.00	
中游(非正式)	14655.00	14645.00	13307.00	3423.50
下游(非正式)	7917.00	7976.00	8150.00	245.90

单位：万元

营业收入 利润率 (%)	资产 负债率 (%)	人均营业 收入 (万元/人)	流动资产 周转率 (次/年)	每百元资产 实现的营业 收入(元)	产成品存货 周转天数 (天)	应收账款 平均回收期 (天)
4.95	66.03	222.52	2.57	160.85	26.25	28.42
4.83	65.86	219.92	2.63	175.03	27.14	26.18
7.89	67.34	317.36	1.56	52.72	2.66	85.00
42.37	73.76	1078.19	0.63	17.29		403.15
42.37	73.76	1078.19	0.63	17.29		403.15
47.04	68.28	2318.35	0.40	14.86		620.15
38.10	80.61	723.86	1.33	20.31		204.58
4.79	65.73	221.80	2.60	166.47	26.30	26.89
4.76	66.30	223.00	2.63	168.57	26.22	26.49
4.93	66.93	222.72	2.58	161.52	26.51	28.43
6.05	29.07	274.22	1.97	120.04	12.81	31.27
4.49	64.73	194.04	2.36	151.42	30.81	35.48
4.95	66.03	222.52	2.57	160.85	26.25	28.42
4.19	52.74	93.08	1.17	33.76	3.76	3.23
5.37	69.30	355.10	2.66	164.64	33.28	12.68
4.26	66.33	118.48	2.41	162.13	20.33	48.29
4.08	54.95	185.69	2.80	220.13	18.59	37.98
1.62	75.87	137.73	1.40	132.29	18.22	183.21
5.67	69.17	351.14	2.53	148.48	32.66	16.26
2.07	71.57	106.64	2.17	198.12	31.40	58.03
6.63	68.20	328.83	2.31	131.99	38.24	17.62
4.76	66.30	223.00	2.63	168.57	26.22	26.49
10.68	34.35	114.13	0.87	52.22	41.48	97.32
5.14	65.88	286.49	2.63	160.83	27.69	23.30
4.17	66.64	117.57	2.35	160.92	20.47	48.85

四、贸易 规模服务业

4-1 分县(市、区)主要年份社会消费品零售总额

单位：万元

年 份	聊城市	东昌府区	茌平区	临清市	阳谷县	莘 县	东阿县	冠 县	高唐县	开发区	高新区	度假区
1949	6450	995	439	1897	514	538	311	828	927			
1952	9240	1398	592	2521	895	928	671	1216	1019			
1957	15548	2540	1511	3236	1911	2145	1077	1498	1632			
1962	16406	2958	1531	3779	1920	1890	1412	1524	1394			
1965	17422	2972	1640	3331	2048	2198	1428	1912	1892			
1970	16833	3254	1637	2870	1974	2558	1349	1749	1442			
1975	26317	4907	2417	4876	3232	3808	2148	2372	2557			
1980	53004	11483	5171	10233	6272	6143	4264	4943	4495			
1982	74344	13463	6040	11489	9305	6339	5719	6580	5493			
1983	92834	18070	7866	14766	13492	9508	8240	12230	8662			
1984	105781	22665	8263	15312	17791	11935	10029	13128	6658			
1985	111911	21593	9639	16666	15595	11607	11986	13076	11749			
1986	118049	30598	10220	18107	11672	13043	10330	13633	10482			
1987	117068	28185	10601	19115	11757	12187	10382	13149	11692			
1988	142792	35872	10221	22296	20753	13029	12013	14876	13733			
1989	139004	35944	10516	18841	16716	14999	13487	13961	14540			
1990	165488	44837	10128	19285	25454	18796	16442	12554	17992			
1991	180697	51896	11073	23975	28086	17421	15060	13955	19231			
1992	206526	55859	12639	32047	27666	23526	20402	16360	18028			
1993	214394	58611	13621	33174	25065	23784	21164	16316	22120			
1994	254022	63877	17221	37392	26579	29391	23860	14704	19036			
1995	299414	87919	20735	38397	38177	34870	32236	22041	23113			
1996	339248	107011	22958	40700	43900	38854	32269	24955	26408			
1997	351675	117044	23642	42709	44845	40480	36506	25995	18585			
1998	374737	124623	24214	46745	44359	39191	40336	25765	27120			
1999	397591	131777	24815	52276	47257	40859	41594	27075	28511			

注：1993年—2019年数据，依据第四次经济普查数据进行调整后的数据。

4-1 续表

单位：万元

年 份	聊城市	东昌府区	茌平区	临清市	阳谷县	莘县	东阿县	冠县	高唐县	开发区	高新区	度假区
2000	424042	143379	25877	55073	50858	43628	43366	28395	29582			
2001	465470	160414	27478	59983	55462	46518	47893	30673	32136			
2002	708028	237207	42913	92891	88421	70729	52892	57335	52507			
2003	868791	305602	50261	114489	105198	81999	63989	68040	66149			
2004	1554322	476847	98886	207246	176505	162907	102920	130043	136240			
2005	1761265	541069	109102	233992	203790	180849	117283	144387	153113			
2006	2007743	616198	119521	265364	240498	201319	133821	162164	172927			
2007	2332026	708118	138681	304681	289456	227541	154505	187236	196846			
2008	2811962	849295	162707	363427	364224	267405	185866	221704	233914			
2009	3258328	1138098	183657	417665	346390	302250	215209	251628	266583			
2010	3622694	1252950	255473	465427	412531	258654	236635	262710	305458			
2011	4159729	1250521	250615	515233	509319	278394	281655	286492	344296			
2012	4679649	1310067	262634	599656	571479	347726	314645	327864	378996			
2013	5188347	1618494	240964	666259	653525	378905	309363	355887	421847			
2014	5718451	2092844	255330	684347	734536	356757	216418	306922	404242	934899	47680	
2015	6415102	2319671	267268	730324	795489	377657	234167	328087	429034	1009349	52001	9673
2016	6944939	2601224	278360	773566	871547	398138	252459	346080	456137	1096460	56048	10356
2017	7407100	2838025	287916	828233	919821	418684	271507	359804	477977	1164367	60023	11014
2018	7804178	2977700	280903	855488	940347	429315	267964	375681	456472	1145633	63247	11429
2019	8272240	3162977	293881	908699	996956	450437	282220	393413	472996	1230639	67813	12208
2020	8010428	2921228	293892	909808	999003	450865	283378	362473	473026	1236413	68091	12251
2021	9175467	3343320	323925	1056557	1160152	491418	314417	417673	550745	1424703	80255	12302
2022	9178220	3359125	324897	1052476	1149710	485030	311588	420597	551295	1430401	80737	12363
2023	10137365	3697361	344390	1166144	1278478	540808	343058	466863	613592	1583454	89395	13822

注：1993年—2019年数据，依据第四次经济普查数据进行调整后的数据。

4-2 限额以上批发和零售业

指标名称	代码	法人 单位数 (个)	从业人员 期末人数 (人)	商品 购进额	其中： 进口	商品 销售额	通过公共 网络实现的 商品销售额	通过非自营 平台实现的 商品销售额
总计	1	165	1722	1175900.3	3421.9	1187624.6	46155.2	46155.2
一、批发业	2	109	957	1090502.2	3421.9	1092695.0	29849.9	29849.9
(一)按行业小类分								
谷物、豆及薯类批发	5111	3	24	7485.1		7704.7		
畜牧渔业饲料批发	5113	1	1	4000.0		3068.5		
棉、麻批发	5114	2	18	51177.3		49036.2		
牲畜批发	5116	1	4	3256.1		3282.4		
米、面制品及食用油批发	5121	1	4	136125.9		123994.9	23556.1	23556.1
肉、禽、蛋、奶及水产品批发	5124	1	4	3421.9	3421.9	4502.4		
纺织品、针织品及原料批发	5131	2	74	32472.4		36718.7		
煤炭及制品批发	5161	2	8	23783.7		25313.8		
石油及制品批发	5162	5	42	19716.0		21249.7		
金属及金属矿批发	5164	69	541	641846.4		652037.8		
建材批发	5165	4	30	19731.4		17231.3		
其他化工产品批发	5169	1	6	6508.0		6851.3		
农业机械批发	5171	2	33	4433.7		4713.8		
其他机械设备及电子产品批发	5179	15	168	136544.3		136989.5	6293.8	6293.8
(二)按登记注册类型分								
私营有限责任公司	112	99	902	1012528.7		1010788.3	29849.9	29849.9
其他有限责任公司	119	4	9	54835.6		56154.6		
个人独资企业	140	4	31	16519.5		17300.3		
合伙企业	150	1	11	3196.5		3949.4		
农民专业合作社(联合社)	400	1	4	3421.9	3421.9	4502.4		
(三)按单位规模分								
中型	2	8	226	120586.1		123653.4	3978.0	3978.0
小型	3	70	636	606003.8		614050.3	2315.8	2315.8
微型	4	31	95	363912.3	3421.9	354991.3	23556.1	23556.1
(四)按控股情况分								
国有控股	1	2	4	42775.7		43105.5		
私人控股	3	106	949	1044304.6		1045087.1	29849.9	29849.9
其他	9	1	4	3421.9	3421.9	4502.4		
(五)按经营形式分								
独立门店	1	56	420	557318.9	3421.9	550779.9	25871.9	25871.9
其他	9	53	537	533183.3		541915.1	3978.0	3978.0
(六)按城乡分								
城镇	1	76	688	846253.6	3421.9	847720.7	29849.9	29849.9
乡村	3	33	269	244248.6		244974.3		
二、零售业	11	56	765	85398.1		94929.6	16305.3	16305.3
(一)按行业小类分								
百货零售	5211	2	82	5615.6		6455.2	8.2	8.2
超级市场零售	5212	1	44	792.4		954.4		
糕点、面包零售	5222	1	41	532.0		783.0	12.0	12.0
肉、禽、蛋、奶及水产品零售	5224	1	8	2078.0		2176.7		

法人单位经营情况

单位：万元

批发额	出口	零售额	通过公共网络实现的零售额	通过非自营平台实现的零售额	期末商品库存额	服务营业额	批发和零售业年末零售营业面积(万平方米)
1098185.1	132382.2	89439.5	16305.3	16305.3	70488.4	299.9	12.0719
1080428.3	132382.2	12266.7			64754.4		2.8589
7129.0		575.7			70.3		0.0013
3068.5							
49036.2					4538.0		
3282.4					0.8		
123994.9	78699.4				6028.9		
4412.8		89.6			8.9		0.0380
36718.7							
25313.8					234.5		
11918.0		9331.7			59.4		2.7807
649768.1	25107.6	2269.7			51080.3		0.0187
17231.3					770.8		
6851.3							
4713.8					262.8		
136989.5	28575.2				1699.7		0.0202
1007942.9	132382.2	2845.4			64675.8		0.0402
56154.6					10.3		
8952.5		8347.8			59.2		2.7147
2965.5		983.9			0.2		0.0660
4412.8		89.6			8.9		0.0380
123653.4	28575.2				1077.0		0.0137
601873.2	19536.5	12177.1			55908.4		2.7977
354901.7	84270.5	89.6			7769.0		0.0475
43105.5							
1032910.0	132382.2	12177.1			64745.5		2.8209
4412.8		89.6			8.9		0.0380
538513.2	103807.0	12266.7			56381.2		2.8352
541915.1	28575.2				8373.2		0.0237
845348.5	132382.2	2372.2			57991.8		2.4782
235079.8		9894.5			6762.6		0.3807
17756.8		77172.8	16305.3	16305.3	5734.0	299.9	9.2130
		6455.2	8.2	8.2	812.5		0.4800
		954.4			34.6		0.1800
		783.0	12.0	12.0	5.0		0.0850
606.9		1569.8			104.8		0.0056

4-2 续表

指标名称	代码	法人单位数(个)	从业人员期末人数(人)	商品购进额	其中:进口	商品销售额	通过公共网络实现的		
							商品销售额	通过非自营平台实现的	
营养和保健品零售	5225	1	8	502.7		540.5	398.2	398.2	
自行车等代步设备零售	5238	2	7	2199.9		2237.3	35.1	35.1	
其他日用品零售	5239	1	6	486.1		584.1			
文具用品零售	5241	1	6	483.7		636.5			
西药零售	5251	1	154	8481.9		8497.9	79.2	79.2	
汽车新车零售	5261	2	16	2641.4		2556.3			
机动车燃油零售	5265	22	169	25021.4		27152.4			
机动车燃气零售	5266	1	14	1948.1		3991.1			
家用视听设备零售	5271	1	38	1090.6		1392.5			
日用家电零售	5272	4	24	3640.0		4686.3	124.5	124.5	
通信设备零售	5274	4	52	14868.5		15604.2	739.2	739.2	
五金零售	5281	1	6	456.2		636.3			
涂料零售	5284	1	4	895.0		934.6			
互联网零售	5292	9	86	13664.6		15110.3	14908.9	14908.9	
(二)按登记注册类型分									
私营有限责任公司	112	35	447	54499.8		62296.1	16226.1	16226.1	
其他有限责任公司	119	1	154	8481.9		8497.9	79.2	79.2	
集体所有制企业(集体企业)	132	1	5	537.4		596.2			
个人独资企业	140	17	142	20223.9		21477.6			
合伙企业	150	2	17	1655.1		2061.8			
(三)按单位规模分									
中型	2	2	213	13599.5		14449.9	87.4	87.4	
小型	3	16	321	30230.5		34689.7	7456.4	7456.4	
微型	4	38	231	41568.1		45790.0	8761.5	8761.5	
(四)按零售业态分									
便利店	1010	6	54	7180.7		7697.4			
超市	1020	5	156	9018.0		10527.3	8.2	8.2	
百货店	1050	3	33	1680.2		1853.3	124.5	124.5	
专业店	1070	26	385	39912.5		44786.4	522.8	522.8	
品牌专卖店	1080	4	30	4559.4		5474.8	740.9	740.9	
网络零售	2010	9	86	13664.6		15110.3	14908.9	14908.9	
直销	2060	2	13	1381.1		1502.2			
其他	2090	1	8	8001.6		7977.9			
(五)按控股情况分									
集体控股	2	2	159	9019.3		9094.1	79.2	79.2	
私人控股	3	54	606	76378.8		85835.5	16226.1	16226.1	
(六)按经营形式分									
独立门店	1	47	498	67037.9		72787.6	10446.0	10446.0	
连锁总店(总部)	2	1	41	532.0		783.0	12.0	12.0	
连锁直营店	3	1	7	1031.7		1965.9			
其他	9	7	219	16796.5		19393.1	5847.3	5847.3	
(七)按城乡分									
城镇	1	44	664	75246.0		81680.4	14286.3	14286.3	
乡村	3	12	101	10152.1		13249.2	2019.0	2019.0	

单位：万元

批发额	出口	零售额			期末商品 库存额	服务 营业额	批发和零售业 年末零售 营业面积 (万平方米)
			通过公共网络 实现的零售额	通过非自营 平台实现的 零售额			
		540.5	398.2	398.2	22.3		0.0450
780.3		1457.0	35.1	35.1	58.5		0.0230
		584.1			65.7		0.0283
		636.5			136.0		0.0260
1747.4		6750.5	79.2	79.2	1045.7		0.4558
42.5		2513.8			307.2		0.5075
7597.4		19555.0			1419.4		6.3715
135.0		3856.1					0.0080
		1392.5			293.4		0.3500
879.0		3807.3	124.5	124.5	315.0	299.9	0.3823
5641.1		9963.1	739.2	739.2	701.0		0.1483
		636.3			36.0		0.0350
327.2		607.4			2.2		0.0100
		15110.3	14908.9	14908.9	374.7		0.0717
9399.9		52896.2	16226.1	16226.1	3281.0	299.9	6.9627
1747.4		6750.5	79.2	79.2	1045.7		0.4558
		596.2			15.8		0.0431
5732.0		15745.6			1363.8		1.4345
877.5		1184.3			27.7		0.3169
1747.4		12702.5	87.4	87.4	1834.7		0.9058
7100.0		27589.7	7456.4	7456.4	1668.8		1.6889
8909.4		36880.6	8761.5	8761.5	2230.5	299.9	6.6183
1262.8		6434.6			290.0		0.3792
102.2		10425.1	8.2	8.2	1319.1	175.4	1.2894
		1853.3	124.5	124.5	76.4		0.1450
11594.9		33191.5	522.8	522.8	3242.2		6.3239
879.0		4595.8	740.9	740.9	387.3	124.5	0.5468
		15110.3	14908.9	14908.9	374.7		0.0717
		1502.2			20.5		0.3770
3917.9		4060.0			23.8		0.0800
1747.4		7346.7	79.2	79.2	1061.5		0.4989
16009.4		69826.1	16226.1	16226.1	4672.5	299.9	8.7141
14668.2		58119.4	10446.0	10446.0	4482.5	175.4	8.5947
		783.0	12.0	12.0	5.0		0.0850
879.0		1086.9			182.0	124.5	0.0053
2209.6		17183.5	5847.3	5847.3	1064.5		0.5280
16724.9		64955.5	14286.3	14286.3	5318.7	299.9	8.6424
1031.9		12217.3	2019.0	2019.0	415.3		0.5706

4-3 限额以上批发和零售业

指标名称	代码	法人 单位数 (个)	年初 存货	期末				
				流动 资产 合计	应收 账款	预付 账款	存货	固定资 产原 价
总计	1	165	19429.0	244744.7	61633.1	33832.6	34721.4	18421.9
一、批发业	2	109	14157.7	219913.0	56880.0	32390.5	28744.8	10022.4
(一)按行业小类分	3							
谷物、豆及薯类批发	5111	3	47.4	374.7	90.0	29.2	66.0	119.6
畜牧渔业饲料批发	5113	1		1241.4	336.2	690.8		50.0
棉、麻批发	5114	2	108.2	12283.3		1952.4	4545.0	1043.7
牲畜批发	5116	1		76.6	3.2		0.8	112.2
米、面制品及食用油批发	5121	1	2676.3	33390.5	5911.9	467.7	5330.4	
肉、禽、蛋、奶及水产品批发	5124	1	8.9	362.7	72.3		8.9	37.6
纺织品、针织品及原料批发	5131	2	42.0	5931.2	33.6	1015.6	67.8	2895.0
煤炭及制品批发	5161	2	705.0	1111.5	-237.6	643.6	563.6	171.2
石油及制品批发	5162	5	238.7	1876.6	1023.9	0.5	98.5	363.9
金属及金属矿批发	5164	69	7145.5	126303.8	42938.7	18082.4	14574.6	3072.5
建材批发	5165	4	1087.0	4606.2	1545.6	1393.3	1179.4	334.9
其他化工产品批发	5169	1		560.0		48.9		0.2
农业机械批发	5171	2	485.0	957.2			528.4	8.0
其他机械设备及电子产品批发	5179	15	1613.7	30837.3	5162.2	8066.1	1781.4	1813.6
(二)按登记注册类型分	4							
私营有限责任公司	112	99	13906.3	194468.7	51243.9	24183.3	28623.5	9604.5
其他有限责任公司	119	4	3.8	23205.0	4539.9	8206.7	13.9	16.4
个人独资企业	140	4	130.0	974.6	157.7	0.5	83.2	223.9
合伙企业	150	1	108.7	902.0	866.2		15.3	140.0
农民专业合作社(联合社)	400	1	8.9	362.7	72.3		8.9	37.6
(三)按单位规模分	5							
中型	2	8	1755.4	23267.7	4246.9	3951.2	1520.1	3844.2
小型	3	70	7920.3	112763.2	31675.0	15300.5	19634.3	3758.6
微型	4	31	4482.0	83882.1	20958.1	13138.8	7590.4	2419.6
(四)按控股情况分	7							
国有控股	1	2		8466.1	1305.0	4989.4	0.2	16.4
私人控股	3	106	14148.8	211084.2	55502.7	27401.1	28735.7	9968.4
其他	9	1	8.9	362.7	72.3		8.9	37.6
(五)按经营形式分	8							
独立门店	1	56	9541.9	124325.0	30922.6	8125.1	16866.1	4421.0
其他	9	53	4615.8	95588.0	25957.4	24265.4	11878.7	5601.4
(六)按城乡分	10							
城镇	1	76	12447.8	169742.9	42467.2	20853.4	21728.8	7789.2
乡村	3	33	1709.9	50170.1	14412.8	11537.1	7016.0	2233.2
二、零售业	12	56	5271.3	24831.7	4753.1	1442.1	5976.6	8399.5
(一)按行业小类分	13							
百货零售	5211	2	820.8	2492.0	278.9	1089.7	917.1	2304.0
超级市场零售	5212	1	300.0	370.4	70.4		300.0	23.8
糕点、面包零售	5222	1	51.0					41.5
肉、禽、蛋、奶及水产品零售	5224	1	96.8	444.1	315.3		104.8	10.3
营养和保健品零售	5225	1	21.6	127.3	53.5		21.6	321.1

法人单位主要财务状况

单位：万元

资产负债											
房屋和构筑物	机器和设备	使用权资产原价	房屋和构筑物264	机器和设备265	固定资产累计折旧		使用权资产累计折旧		固定资产净值	固定资产净额	在建工程
					本年折旧211	本年折旧	本年折旧				
2160.8	9249.3	1211.6	711.6	363.8	7021.9	2007.1	492.6	185.0	11400.0	7755.6	10.2
919.2	3762.9	424.1	293.4	64.5	3276.4	1063.6	171.8	81.6	6746.0	5846.3	10.2
63.9	55.7				13.5	11.0			106.1	106.1	
30.0	20.0				10.0	5.0			40.0		
					589.2	102.5			454.5	454.5	
69.9	42.3				15.2	15.2			97.0		
		30.7	22.5		11.3	5.2	20.5	10.1	26.3	21.7	
	25.6				299.0	108.8			2596.0	2596.0	
71.2	100.0				22.7	22.7			148.5	148.5	
142.1	221.8				187.3	31.5			176.6	162.9	
382.6	1620.3	198.2	119.2	56.2	1186.4	494.7	75.6	45.2	1886.1	1430.3	
	334.9	75.0	75.0		102.2	42.1	25.5	10.5	232.7	19.7	10.2
	0.2				0.1	0.1			0.1	0.1	
	8.0	9.5	1.2	8.3	2.7	2.7	1.5	1.5	5.3	5.3	
159.5	1334.1	110.7	75.5		836.8	222.1	48.7	14.3	976.8	901.2	
777.1	3524.7	358.2	270.9	64.5	3077.5	1026.7	148.8	69.0	6527.0	5645.6	10.2
	16.4	35.2			0.3	0.2	2.5	2.5	16.1	16.1	
122.1	101.8				133.5	18.9			90.4	76.7	
20.0	120.0				53.8	12.6			86.2	86.2	
		30.7	22.5		11.3	5.2	20.5	10.1	26.3	21.7	
103.7	859.7				970.2	292.4			2874.0	2861.6	10.2
586.2	1889.7	314.9	194.5	64.5	1287.5	472.6	124.4	59.6	2471.1	2086.9	
229.3	1013.5	109.2	98.9		1018.7	298.6	47.4	22.0	1400.9	897.8	
	16.4				0.3	0.2			16.1	16.1	
919.2	3746.5	393.4	270.9	64.5	3264.8	1058.2	151.3	71.5	6703.6	5808.5	10.2
		30.7	22.5		11.3	5.2	20.5	10.1	26.3	21.7	
493.8	2728.6	192.7	174.1	8.3	1960.2	512.2	115.2	53.5	2460.8	1850.2	
425.4	1034.3	231.4	119.3	56.2	1316.2	551.4	56.6	28.1	4285.2	3996.1	10.2
574.8	3016.4	302.2	216.2	56.2	2405.8	813.5	144.0	68.8	5383.4	4659.9	10.2
344.4	746.5	121.9	77.2	8.3	870.6	250.1	27.8	12.8	1362.6	1186.4	
1241.6	5486.4	787.5	418.2	299.3	3745.5	943.5	320.8	103.4	4654.0	1909.3	
	2295.4				1208.1	207.5			1095.9		
					2.1	2.1			21.7		
	41.5	71.0	71.0		32.0	4.1	35.0	7.5	9.5	9.5	
	10.0				1.9	1.9			8.4		
		36.5	36.5		91.8	36.5	18.7	11.5	229.3	184.5	

4-3 续表1

指标名称	期末资产						
	无形资产	土地 使用权	软件 使用权	长期 应收款	长期 股权投资	资产 总计	流动 负债 合计
总计	53.5	52.5	1.0	100.1	2162.7	256993.1	173166.5
一、批发业				100.1		223418.0	157853.1
(一)按行业小类分							
谷物、豆及薯类批发						525.6	120.1
畜牧渔业饲料批发						1248.4	1224.2
棉、麻批发						12336.1	6305.2
牲畜批发						173.6	3.2
米、面制品及食用油批发						33390.5	34115.3
肉、禽、蛋、奶及水产品批发						389.0	8.3
纺织品、针织品及原料批发						5954.2	4606.8
煤炭及制品批发						1175.5	816.9
石油及制品批发						2084.6	1837.8
金属及金属矿批发				58.4		127820.2	80785.7
建材批发						4851.6	3719.3
其他化工产品批发						560.0	389.3
农业机械批发						962.5	572.7
其他机械设备及电子产品批发				41.7		31946.2	23348.3
(二)按登记注册类型分							
私营有限责任公司				100.1		197683.2	152973.4
其他有限责任公司						23261.2	3033.6
个人独资企业						1096.4	909.0
合伙企业						988.2	928.8
农民专业合作社(联合社)						389.0	8.3
(三)按单位规模分							
中型				41.7		23577.9	17251.4
小型				58.4		114937.7	82604.7
微型						84902.4	57997.0
(四)按控股情况分							
国有控股						8482.2	1601.7
私人控股				100.1		214546.8	156243.1
其他						389.0	8.3
(五)按经营形式分							
独立门店				58.4		126255.5	92403.7
其他				41.7		97162.5	65449.4
(六)按城乡分							
城镇				100.1		172283.1	122952.0
乡村						51134.9	34901.1
二、零售业	53.5	52.5	1.0		2162.7	33575.1	15313.4
(一)按行业小类分							
百货零售						4639.7	4007.1
超级市场零售						393.6	200.4
糕点、面包零售						24.0	24.0
肉、禽、蛋、奶及水产品零售						444.1	317.0
营养和保健品零售						356.6	22.3

单位：万元

负债								损益			
应付账款	预收账款	租赁负债	长期应付款	负债合计	所有者权益合计	实收资本		营业收入	主营业务收入	营业成本	税金及附加
							个人资本				
68150.0	46115.1	57.3	3.6	188968.7	68024.4	47597.6	14308.0	1078990.5	1077474.2	1038672.6	645.8
61658.2	44787.1		3.6	166909.1	56508.9	40093.9	12188.4	991322.5	990170.3	961642.9	542.8
62.2	3.1			120.1	405.5	135.0		7652.3	7652.3	7062.0	
1145.3	78.7			1224.2	24.2			3068.5	3068.5	3055.6	0.5
	3991.1			9708.0	2628.1	2200.0	1200.0	44721.9	44721.9	43000.3	17.1
2.0				3.2	170.4	100.0	100.0	3282.4	3282.4	3143.3	0.4
29501.2				34115.3	-724.8	1000.0		119300.3	119300.3	118242.5	99.5
8.3			3.6	11.9	377.1	280.0	280.0	3984.5	3984.5	3832.0	0.6
3658.0	661.0			4606.8	1347.4	200.0	100.0	32494.6	31679.4	31374.2	23.6
361.3	401.9			816.9	358.6			22478.7	22478.6	21897.9	12.9
769.3	153.2			1837.9	246.7	360.1	110.1	18805.2	18805.2	18076.2	62.1
21181.6	28230.6			86211.0	41609.2	27924.0	6318.0	584631.1	584304.2	566526.9	272.8
549.7	912.0			3743.3	1108.3	932.0	520.3	15248.9	15248.9	14604.8	5.7
				389.3	170.7	100.0		6063.1	6063.1	5959.6	0.9
				772.8	189.7	250.0	250.0	4752.2	4742.2	4475.3	
4419.3	10355.5			23348.4	8597.8	6612.8	3310.0	124838.8	124838.8	120392.3	46.7
60496.1	42060.3			162025.7	35657.5	19743.8	8688.3	918722.8	917570.6	890724.6	447.3
384.5	2573.6			3033.6	20227.6	19710.0	3110.0	49810.0	49810.0	49010.1	32.8
220.8	5.6			909.0	187.4	190.1	110.1	15310.1	15310.1	14748.5	56.6
548.5	147.6			928.9	59.3	170.0		3495.1	3495.1	3327.7	5.5
8.3			3.6	11.9	377.1	280.0	280.0	3984.5	3984.5	3832.0	0.6
6526.8	3872.9			17254.4	6323.5	4100.0	1700.0	112713.2	111897.8	108287.1	50.0
20859.4	33486.4			88227.2	26710.5	14875.9	8923.1	553055.4	552718.7	534256.7	319.1
34272.0	7427.8		3.6	61427.5	23474.9	21118.0	1565.3	325553.9	325553.8	319099.1	173.7
	1573.6			1601.7	6880.5	6600.0		38262.0	38262.0	37854.5	17.4
61649.9	43213.5			165295.5	49251.3	33213.9	11908.4	949076.0	947923.8	919956.4	524.8
8.3			3.6	11.9	377.1	280.0	280.0	3984.5	3984.5	3832.0	0.6
45763.4	19517.3		3.6	96235.7	30019.8	20221.6	3682.1	504254.0	503917.3	492529.3	374.1
15894.8	25269.8			70673.4	26489.1	19872.3	8506.3	487068.5	486253.0	469113.6	168.7
55821.2	34018.7		3.6	126199.6	46083.5	31956.6	6998.1	771360.4	770544.9	750234.8	438.9
5837.0	10768.4			40709.5	10425.4	8137.3	5190.3	219962.1	219625.4	211408.1	103.9
6491.8	1328.0	57.3		22059.6	11515.5	7503.7	2119.6	87668.0	87303.9	77029.7	103.0
1124.5	64.9			4011.1	628.6	517.8		5892.6	5892.6	5040.0	3.6
				200.4	193.2	200.0		871.7	871.7	705.4	0.4
24.0				24.0				783.0	750.0	407.0	0.1
316.6				317.0	127.1	10.0	10.0	2175.2	2175.2	2070.0	0.3
7.5				89.1	267.5	200.0		527.4	527.4	503.6	0.2

4-3 续表2

指标名称	损益						
	其他业务利润	销售费用	管理费用	研发费用	财务费用	利息	
						收入	费用
总计	37.5	15986.6	5994.3	2.0	-400.2	122.8	-396.8
一、批发业	37.5	11945.3	3830.5	1.9	-474.7	70.1	-515.3
(一)按行业小类分							
谷物、豆及薯类批发		180.7	130.7		1.7		
畜牧渔业饲料批发			6.2		0.1		
棉、麻批发	37.5	1348.0	121.2		-10.8	-25.9	16.5
牲畜批发		12.4	56.5				
米、面制品及食用油批发		998.9	47.3		-588.3		-588.3
肉、禽、蛋、奶及水产品批发		8.6	10.9		0.3	0.6	0.9
纺织品、针织品及原料批发		141.0	300.5		-52.3	-54.2	1.5
煤炭及制品批发		14.6	128.2		0.1		0.1
石油及制品批发		218.9	247.1		0.1	0.2	
金属及金属矿批发		6865.1	1694.4	0.1	243.1	145.2	36.0
建材批发		276.8	108.8		27.5		0.2
其他化工产品批发		13.7	5.5		7.9		
农业机械批发			236.2				
其他机械设备及电子产品批发		1866.6	737.0	1.8	-104.1	4.2	17.8
(二)按登记注册类型分							
私营有限责任公司	37.5	11653.3	3435.1	0.1	-336.4	-70.4	-516.2
其他有限责任公司		64.5	137.4	1.8	-138.7	139.7	
个人独资企业		89.5	218.8		0.3		
合伙企业		129.4	28.3		-0.2	0.2	
农民专业合作社(联合社)		8.6	10.9		0.3	0.6	0.9
(三)按单位规模分							
中型		1692.9	598.7		-143.7	-50.9	35.8
小型		7799.8	2605.8	1.9	268.9	4.2	36.2
微型	37.5	2452.6	626.0		-599.9	116.8	-587.3
(四)按控股情况分							
国有控股		5.6	57.4		-7.0	8.2	
私人控股	37.5	11931.1	3762.2	1.9	-468.0	61.3	-516.2
其他		8.6	10.9		0.3	0.6	0.9
(五)按经营形式分							
独立门店	37.5	3649.4	2017.1		-400.7	111.8	-560.0
其他		8295.9	1813.4	1.9	-74.0	-41.7	44.7
(六)按城乡分							
城镇		8460.0	2871.7	0.1	-541.6	96.0	-533.2
乡村	37.5	3485.3	958.8	1.8	66.9	-25.9	17.9
二、零售业		4041.3	2163.8	0.1	74.5	52.7	118.5
(一)按行业小类分							
百货零售		356.7	148.9	0.1	95.5		90.9
超级市场零售		100.6	30.3		0.2		0.2
糕点、面包零售		290.0	76.0		8.0		
肉、禽、蛋、奶及水产品零售		60.9	23.5		0.1		
营养和保健品零售		0.2	0.9		0.3	0.7	0.4

单位：万元

损益									人工成本及增值税		五、从事批发和零售活动的从业人员平均人数(人)
资产减值损失	信用减值损失	投资收益	其他收益	营业利润	营业外收入	营业外支出	利润总额	所得税费用	应付职工薪酬(本年贷方累计发生额)	应交增值税(本年累计发生额)	
-56.0	-152.4	37.9	16.2	17410.8	223.3	462.4	17171.7	395.4	13126.7	17078.4	1667
-56.0	-152.4	37.5		13656.4	128.4	75.5	13709.3	253.5	7755.1	16591.3	923
				277.2			277.2	0.4	250.9		28
				6.1			6.1		6.9		1
		37.5		283.6	1.3	2.3	282.6	15.7	115.4	60.1	18
				69.8			69.8		46.5		4
				500.4	102.7	29.9	573.2		41.5	10532.7	4
				132.1			132.1	0.3	38.9		4
				707.6		1.1	706.5	0.5	496.3	149.5	78
				425.0			425.0	4.9	84.3	1.7	8
				194.6		18.3	176.3	0.1	369.2	173.8	42
-56.0	-152.4			8820.0	13.8	19.6	8814.2	206.7	4373.8	1642.1	511
				225.3	0.2	0.1	225.4	2.8	224.3	76.9	29
				75.5			75.5	3.8	29.2	5.8	6
				40.7			40.7	0.8	198.5	0.2	35
				1898.5	10.4	4.2	1904.7	17.5	1479.4	3948.5	155
		37.5		12836.1	128.4	57.2	12907.3	140.3	7250.8	16246.2	873
-56.0	-152.4			493.6			493.6	112.8	96.2	171.3	4
				190.2		17.7	172.5	0.1	235.8	132.6	31
				4.4		0.6	3.8		133.4	41.2	11
				132.1			132.1	0.3	38.9		4
				2228.2	10.0	5.4	2232.8	11.3	1746.8	3991.8	211
				7796.9	15.2	39.6	7772.5	85.7	5157.2	1204.7	619
-56.0	-152.4	37.5		3631.3	103.2	30.5	3704.0	156.5	851.1	11394.8	93
-56.0				278.1			278.1	83.5	56.3	42.3	2
	-152.4	37.5		13246.2	128.4	75.5	13299.1	169.7	7659.9	16549.0	917
				132.1			132.1	0.3	38.9		4
	-152.4	37.5		5963.5	106.8	65.6	6004.7	97.8	3346.4	11969.0	404
-56.0				7692.9	21.6	9.9	7704.6	155.7	4408.7	4622.3	519
-56.0	-152.4			9681.6	127.0	55.0	9753.6	211.2	5658.6	16113.3	661
		37.5		3974.8	1.4	20.5	3955.7	42.3	2096.5	478.0	262
		0.4	16.2	3754.4	94.9	386.9	3462.4	141.9	5371.6	487.1	744
				247.9			247.9	1.5	571.1	37.2	83
				34.8			34.8	0.4	248.6	4.5	44
				1.9			1.9		334.5		41
				20.4			20.4	1.0	50.2	0.3	8
				22.2			22.2		73.2	12.9	8

4-3 续表3

指标名称	代码	法人 单位数 (个)	年初 存货	期末				
				流动 资产 合计	应收 账款	预付 账款	存货	固定资 产原价
自行车等代步设备零售	5238	2	61.9	1954.5	1410.9		50.3	43.7
其他日用品零售	5239	1	43.7	116.2	46.3		65.7	135.0
文具用品零售	5241	1	128.7	207.6	68.8		136.0	45.3
西药零售	5251	1	1614.0	1802.4	215.4	176.1	1045.7	219.5
汽车新车零售	5261	2	441.8	562.1			291.8	440.6
机动车燃油零售	5265	22	450.6	9274.3	1427.9	141.3	1287.5	2984.8
机动车燃气零售	5266	1	0.8	3130.5			0.5	686.9
家用视听设备零售	5271	1	314.5	522.7	32.9		305.3	236.6
日用家电零售	5272	4	102.0	866.2	80.8		320.8	86.4
通信设备零售	5274	4	695.4	1491.7	254.3		947.6	218.2
五金零售	5281	1	8.6	92.1	45.8		36.0	362.5
涂料零售	5284	1		560.7	351.7		2.2	45.3
互联网零售	5292	9	119.1	816.9	100.2	35.0	143.7	194.0
(二)按登记注册类型分	14							
私营有限责任公司	112	35	3286.7	19582.7	4037.9	1229.2	3692.9	6097.6
其他有限责任公司	119	1	1614.0	1802.4	215.4	176.1	1045.7	219.5
集体所有制企业(集体企业)	132	1	2.9	32.4			15.8	95.0
个人独资企业	140	17	365.6	3173.7	449.8	7.3	1121.4	1579.2
合伙企业	150	2	2.1	240.5	50.0	29.5	100.8	408.2
(三)按单位规模分	15							
中型	2	2	2434.8	4266.9	494.2	1265.8	1938.4	2514.9
小型	3	16	1834.4	10552.1	1415.6	126.2	1889.7	2915.3
微型	4	38	1002.1	10012.7	2843.3	50.1	2148.5	2969.3
(四)按零售业态分	16							
便利店	1010	6	244.2	5295.7	1495.5	106.9	276.0	944.1
超市	1020	5	1522.2	3886.8	406.0	1089.7	1596.6	2819.3
百货店	1050	3	8.6	520.6	91.8		60.4	402.3
专业店	1070	26	2920.7	12993.8	2505.7	210.5	3365.0	3374.1
品牌专卖店	1080	4	429.0	853.3	17.8		442.5	472.5
网络零售	2010	9	119.1	816.9	100.2	35.0	143.7	194.0
直销	2060	2	17.3	135.3	11.0		65.5	61.6
其他	2090	1	10.2	329.3	125.1		26.9	131.6
(五)按控股情况分	18							
集体控股	2	2	1616.9	1834.8	215.4	176.1	1061.5	314.5
私人控股	3	54	3654.4	22996.9	4537.7	1266.0	4915.1	8085.0
(六)按经营形式分	19							
独立门店	1	47	3581.6	18893.6	4138.0	1231.0	4668.3	7325.4
连锁总店(总部)	2	1	51.0					41.5
连锁直营店	3	1		229.0			169.2	12.0
其他	9	7	1638.7	5709.1	615.1	211.1	1139.1	1020.6
(七)按城乡分	21							
城镇	1	44	5057.5	20380.7	4489.4	1410.2	5609.5	6825.1
乡村	3	12	213.8	4451.0	263.7	31.9	367.1	1574.4

单位：万元

资产负债											
房屋和构筑物	机器和设备	使用权资产原价	房屋和构筑物264	机器和设备265	固定资产累计折旧	本年折旧211	使用权资产累计折旧	本年折旧	固定资产净值	固定资产净额	在建工程
	3.7	5.0	5.0		10.4	8.6	2.5	2.5	33.3	1.0	
135.0		17.5	17.5		27.0	6.5	7.0	3.5	108.0		
	5.3	72.5	72.5		14.5	8.5	27.3	11.8	30.8		
	219.5	148.7		148.7	165.3	142.0	114.0	26.0	54.2		
19.0	421.6				31.4	30.5			409.2	391.2	
508.8	1359.1	159.6	16.8	105.3	1288.9	272.4	25.4	9.2	1695.9	850.9	
	686.9				437.4	76.4			249.5	249.5	
217.7	18.9				141.0	23.5			95.6		
	4.0	71.5	71.5		42.5	6.3	30.0	14.0	43.9	38.9	
117.3	65.7	59.6	59.6		88.3	54.1	35.5	7.0	129.9	129.2	
216.3	146.2				86.3	25.3			276.2		
	45.3	45.3		45.3	13.1	5.9			32.2	32.2	
23.5	96.9	100.3	67.8		63.5	31.4	25.4	10.4	130.5	22.4	
938.9	4432.9	479.2	401.4	45.3	2501.1	590.9	181.4	68.2	3596.5	1497.8	
	219.5	148.7		148.7	165.3	142.0	114.0	26.0	54.2		
22.8	72.2				46.0	9.7			49.0	49.0	
260.1	678.4	159.6	16.8	105.3	779.6	156.5	25.4	9.2	799.6	283.8	
19.8	83.4				253.5	44.4			154.7	78.7	
	2514.9	148.7		148.7	1371.9	348.6	114.0	26.0	1143.0		
608.0	1749.0	177.2	138.3		1379.1	296.1	62.0	19.3	1536.2	1192.8	
633.6	1222.5	461.6	279.9	150.6	994.5	298.8	144.8	58.1	1974.8	716.5	
238.5	558.0				428.8	72.2			515.3	444.4	
217.7	2352.5				1570.0	252.9			1249.3	43.2	
216.3	177.4	61.5	61.5		99.4	29.1	24.0	12.0	302.9	18.0	
484.8	1760.5	586.1	249.3	299.3	1439.4	508.6	252.5	74.1	1934.7	865.9	
	425.3	29.6	29.6		55.5	35.8	12.9	4.9	417.0	414.0	
23.5	96.9	100.3	67.8		63.5	31.4	25.4	10.4	130.5	22.4	
15.8	45.8	10.0	10.0		23.8	5.8	6.0	2.0	37.8	36.4	
45.0	70.0				65.1	7.7			66.5	65.0	
22.8	291.7	148.7		148.7	211.3	151.7	114.0	26.0	103.2	49.0	
1218.8	5194.7	638.8	418.2	150.6	3534.2	791.8	206.8	77.4	4550.8	1860.3	
1237.6	4463.3	480.3	305.0	105.3	3074.9	702.9	167.5	67.3	4250.5	1601.5	
	41.5	71.0	71.0		32.0	4.1	35.0	7.5	9.5	9.5	
					10.0	2.4			2.0		
4.0	981.6	236.2	42.2	194.0	628.6	234.1	118.3	28.6	392.0	298.3	
1156.5	4441.4	685.9	366.4	277.6	2939.4	765.1	295.7	94.2	3885.7	1517.6	
85.1	1045.0	101.6	51.8	21.7	806.1	178.4	25.1	9.2	768.3	391.7	

4-3 续表4

指标名称	期末资产						
	无形资产	土地 使用权	软件 使用权	长期 应收款	长期 股权投资	资产 总计	流动 负债 合计
自行车等代步设备零售						1966.8	81.2
其他日用品零售						224.3	34.1
文具用品零售						238.4	31.8
西药零售	1.0		1.0		700.0	2587.7	2282.9
汽车新车零售						953.3	352.3
机动车燃油零售	21.3	21.3			1462.7	12792.5	6339.8
机动车燃气零售						3410.0	1027.8
家用视听设备零售						701.8	20.0
日用家电零售	31.2	31.2				959.7	116.1
通信设备零售						1609.2	56.1
五金零售						368.3	52.5
涂料零售						592.9	
互联网零售						1312.2	348.0
(二)按登记注册类型分							
私营有限责任公司	52.5	52.5			1462.7	26515.5	10317.2
其他有限责任公司	1.0		1.0		700.0	2587.7	2282.9
集体所有制企业(集体企业)						81.3	19.9
个人独资企业						4056.9	2437.1
合伙企业						333.7	256.3
(三)按单位规模分							
中型	1.0		1.0		700.0	7193.0	6278.6
小型	21.3	21.3			1462.7	13908.9	3784.8
微型	31.2	31.2				12473.2	5250.0
(四)按零售业态分							
便利店	21.3	21.3			1462.7	7510.4	2510.1
超市						6289.5	4228.2
百货店	31.2	31.2				864.2	123.7
专业店	1.0		1.0		700.0	15762.3	7274.9
品牌专卖店						1269.0	478.7
网络零售						1312.2	348.0
直销						171.7	105.3
其他						395.8	244.5
(五)按控股情况分							
集体控股	1.0		1.0		700.0	2669.0	2302.8
私人控股	52.5	52.5			1462.7	30906.1	13010.6
(六)按经营形式分							
独立门店	52.5	52.5			1462.7	26249.0	11948.7
连锁总店(总部)						24.0	24.0
连锁直营店						241.1	
其他	1.0		1.0		700.0	7061.0	3340.7
(七)按城乡分							
城镇	53.5	52.5	1.0		2162.7	28194.3	13544.5
乡村						5380.8	1768.9

单位：万元

负债								损益			
应付账款	预收账款	租赁负债	长期应付款	负债合计	所有者权益合计	实收资本	个人资本	营业收入	主营业务收入	营业成本	税金及附加
18.6				34.1	190.2	158.0		578.4	578.4	514.8	
				31.8	206.6	185.0		563.3	563.3	490.1	0.1
2072.8	0.3	57.3		2340.2	247.5	100.0		8126.5	8004.6	6429.3	7.0
				522.1	431.2	650.0		2262.4	2262.4	2153.7	2.2
1891.8	936.4			10757.1	2035.4	1785.3	290.0	24273.0	24253.9	22127.6	70.2
708.4	305.9			1027.8	2382.2	1000.0		3661.5	3661.5	3041.4	2.8
19.9				20.0	681.8	650.0	650.0	1243.9	1243.9	1115.4	0.2
101.2				117.3	842.4	560.0	150.0	4373.4	4267.8	4045.4	1.0
8.5				56.2	1553.0	400.0	400.0	13914.6	13830.1	13052.4	11.1
18.0				147.2	221.1	200.0		636.3	636.3	566.3	
				211.6	381.3	380.0	380.0	827.1	827.1	813.2	0.4
169.5	20.5			348.0	964.2	507.6	239.6	14902.2	14902.2	12010.4	2.8
2737.0	961.9			16984.8	9530.7	6199.8	1829.6	57882.3	57640.2	50931.4	37.5
2072.8	0.3	57.3		2340.2	247.5	100.0		8126.5	8004.6	6429.3	7.0
				19.9	61.4	10.0	10.0	527.6	527.6	475.5	0.1
1572.4	365.8			2458.4	1598.5	1137.1	280.0	19306.9	19306.9	17497.2	48.3
109.6				256.3	77.4	56.8		1824.7	1824.6	1696.3	10.1
3197.3	65.2	57.3		6335.9	857.1	600.0		13517.8	13395.9	11133.7	10.5
1019.1	876.5			8188.8	5720.1	3945.2	1383.6	31714.1	31662.0	27157.7	35.3
2275.4	386.3			7534.9	4938.3	2958.5	736.0	42436.1	42246.0	38738.3	57.2
525.2	783.9			6910.1	600.3	695.0	110.0	7060.8	7041.8	6295.8	16.9
1149.4	64.9			4240.0	2049.5	1500.0	800.0	9527.2	9527.2	8344.7	5.7
63.2				222.4	641.8	617.8		1769.3	1769.3	1515.0	0.3
4523.0	308.7	57.3		9509.3	6253.0	3323.3	920.0	40902.0	40662.5	36165.9	63.3
10.5				480.0	789.0	650.0		5107.3	5001.7	4719.8	2.8
169.5	20.5			348.0	964.2	507.6	239.6	14902.2	14902.2	12010.4	2.8
51.0				105.3	66.4	60.0	50.0	1339.2	1339.2	1250.2	2.0
	150.0			244.5	151.3	150.0		7060.0	7060.0	6727.9	9.2
2072.8	0.3	57.3		2360.1	308.9	110.0	10.0	8654.1	8532.2	6904.8	7.1
4419.0	1327.7			19699.5	11206.6	7393.7	2109.6	79013.9	78771.7	70124.9	95.9
3684.5	1001.3			18424.8	7824.2	5640.1	1556.0	66352.9	66249.3	60471.1	90.6
24.0				24.0				783.0	750.0	407.0	0.1
				1.2	239.9			1947.8	1842.2	1789.0	0.3
2783.3	326.7	57.3		3609.6	3451.4	1863.6	563.6	18584.3	18462.4	14362.6	12.0
5471.0	808.8	57.3		20273.4	7920.9	6086.9	2039.6	75423.2	75059.1	66564.0	73.7
1020.8	519.2			1786.2	3594.6	1416.8	80.0	12244.8	12244.8	10465.7	29.3

4-3 续表5

指标名称	损益						
	其他业务利润	销售费用	管理费用	研发费用	财务费用	利息收入	利息费用
自行车等代步设备零售		58.3	8.0				
其他日用品零售		9.6	28.1				
文具用品零售		32.5	15.3				
西药零售		1188.8	236.4		-12.2	51.6	11.3
汽车新车零售		38.4	28.1		0.1		
机动车燃油零售		408.7	772.6		-50.9	0.6	0.2
机动车燃气零售			117.7		0.4	-0.2	-0.2
家用视听设备零售		12.7	65.8		0.1		
日用家电零售		38.0	160.8		0.6		
通信设备零售		130.9	125.4		10.5		10.4
五金零售		16.9	23.6				
涂料零售			11.3				
互联网零售		1298.1	291.1		21.8		5.3
(二)按登记注册类型分							
私营有限责任公司		2452.4	1295.1		77.4	0.5	107.0
其他有限责任公司		1188.8	236.4		-12.2	51.6	11.3
集体所有制企业(集体企业)		3.6	9.1				
个人独资企业		368.1	569.4	0.1	8.1	0.6	0.2
合伙企业		28.4	53.8		1.2		
(三)按单位规模分							
中型		1494.0	291.6		82.9	51.6	102.2
小型		1784.4	916.0	0.1	-32.1	-0.2	10.5
微型		762.9	956.2		23.7	1.3	5.8
(四)按零售业态分							
便利店		226.3	332.0		-59.6		
超市		462.9	215.8		95.9		91.1
百货店		68.4	128.0	0.1	0.5		
专业店		1853.5	996.2		15.8	52.7	22.1
品牌专卖店		84.5	141.0				
网络零售		1298.1	291.1		21.8		5.3
直销		47.6	11.1				
其他			48.6		0.1		
(五)按控股情况分							
集体控股		1192.4	245.5		-12.2	51.6	11.3
私人控股		2848.9	1918.3	0.1	86.7	1.1	107.2
(六)按经营形式分							
独立门店		1590.9	1473.8	0.1	75.9	1.3	107.3
连锁总店(总部)		290.0	76.0		8.0		
连锁直营店			91.0				
其他		2160.4	523.0		-9.4	51.4	11.2
(七)按城乡分							
城镇		3675.5	1849.5	0.1	72.5	52.3	118.5
乡村		365.8	314.3		2.0	0.4	

单位：万元

		损益							人工成本及增值税		五、从事批发和零售业活动的从业人员平均人数(人)
资产减值损失	信用减值损失	投资收益	其他收益	营业利润	营业外收入	营业外支出	利润总额	所得税费用	应付职工薪酬(本年贷方累计发生额)	应交增值税(本年累计发生额)	
				45.0			45.0	0.7	52.0	3.5	7
				25.9			25.9	0.1	35.5	0.1	6
				25.3			25.3	0.2	36.7	0.6	7
			16.2	293.4	35.8	4.1	325.1	81.3	913.1	74.8	151
				40.2		27.7	12.5	0.6	67.2	3.6	14
		0.4		945.2	6.9	223.0	729.1	3.3	1299.0	274.7	155
				499.2			499.2	14.1	114.8	36.1	13
				49.7			49.7	0.3	152.3	1.6	38
				127.6			127.6	17.9	158.9	13.4	24
				584.3	51.8	132.1	504.0	2.0	390.5	13.8	52
				29.5			29.5	0.1	38.6		5
				2.2			2.2	0.1	31.0	8.9	4
				759.7	0.4		760.1	18.3	804.4	1.1	84
				2570.6	52.2	379.7	2243.1	59.4	3136.7	183.0	436
			16.2	293.4	35.8	4.1	325.1	81.3	913.1	74.8	151
				39.3			39.3		51.5	5.9	5
				815.8	6.9	2.5	820.2	1.0	1118.1	174.8	135
		0.4		35.3		0.6	34.7	0.2	152.2	48.6	17
			16.2	521.3	35.8	4.1	553.0	82.7	1298.1	110.1	210
		0.4		1334.9	52.2	163.1	1224.0	22.9	2267.5	153.7	306
				1898.2	6.9	219.7	1685.4	36.3	1806.0	223.3	228
				249.4		4.8	244.6	3.2	312.9	59.1	43
				402.2			402.2	2.7	873.2	52.1	156
				57.1			57.1	0.5	258.2	4.6	33
		0.4	16.2	1824.3	87.6	354.4	1557.5	99.7	2783.5	300.5	377
				159.2		27.7	131.5	17.1	174.1	10.1	28
				759.7	0.4		760.1	18.3	804.4	1.1	84
				28.3	6.9		35.2	0.3	101.6	17.9	13
				274.2			274.2	0.1	63.7	41.7	10
			16.2	332.7	35.8	4.1	364.4	81.3	964.6	80.7	156
		0.4		3421.7	59.1	382.8	3098.0	60.6	4407.0	406.4	588
		0.4		2651.4	59.0	382.8	2327.6	13.3	3400.4	360.5	481
				1.9			1.9		334.5		41
				67.5			67.5	16.7	54.6	6.5	7
			16.2	1033.6	35.9	4.1	1065.4	111.9	1582.1	120.1	215
		0.4	16.2	2686.7	94.8	384.4	2397.1	111.1	4391.1	399.1	648
				1067.7	0.1	2.5	1065.3	30.8	980.5	88.0	96

4-4 限额以上住宿和餐饮业

指标名称	代码	法人 单位数 (个)	从业人员 期末人数 (人)	营业额	客房 收入	通过公共网络 实现的客房收入	
						通过公共网络 实现的客房收入	通过非自营 平台实现的 客房收入
总计	1	14	321	5943.0	1655.0	289.7	289.7
一、住宿业	2	4	68	1675.0	1425.9	279.9	279.9
(一)按行业小类分							
经济型连锁酒店	6121	1	20	515.2	473.7	102.8	102.8
其他一般旅馆	6129	3	48	1159.8	952.2	177.1	177.1
(二)按登记注册类型分							
私营有限责任公司	112	4	68	1675.0	1425.9	279.9	279.9
(三)按单位规模分							
小型	3	4	68	1675.0	1425.9	279.9	279.9
(四)按星级分							
其他	9	4	68	1675.0	1425.9	279.9	279.9
(五)按控股情况分							
私人控股	3	4	68	1675.0	1425.9	279.9	279.9
(六)按经营形式分							
独立门店	1	3	49	1195.4	1002.3	231.6	231.6
连锁加盟店	4	1	19	479.6	423.6	48.3	48.3
(七)按城乡分							
城镇	1	4	68	1675.0	1425.9	279.9	279.9
二、餐饮业	62	10	253	4268.0	229.1	9.8	9.8
(一)按行业小类分							
正餐服务	6210	8	222	3637.9	229.1	9.8	9.8
快餐服务	6220	2	31	630.1			
(二)按登记注册类型分							
私营有限责任公司	112	8	134	2513.5	104.8	7.9	7.9
其他有限责任公司	119	2	119	1754.5	124.3	1.9	1.9
(三)按单位规模分							
小型	3	8	238	3693.4	229.1	9.8	9.8
微型	4	2	15	574.6			
(四)按控股情况分							
私人控股	3	10	253	4268.0	229.1	9.8	9.8
(五)按经营形式分							
独立门店	1	9	238	3981.6	229.1	9.8	9.8
其他	9	1	15	286.4			
(六)按城乡分							
城镇	1	8	227	3703.0	229.1	9.8	9.8
乡村	3	2	26	565.0			

法人单位经营情况

单位：万元

餐费收入	商品销售额	其他收入	客房数(间)	床位数(个)	餐位数(位)	住宿和餐饮业年末餐饮营业面积(万平方米)
4119.7	61.7	106.6	475	726	9509	1.8124
140.7	28.6	79.8	296	435	630	0.1286
0.4	18.5	22.6	89	123	40	0.0085
140.3	10.1	57.2	207	312	590	0.1201
140.7	28.6	79.8	296	435	630	0.1286
140.7	28.6	79.8	296	435	630	0.1286
140.7	28.6	79.8	296	435	630	0.1286
140.7	28.6	79.8	296	435	630	0.1286
140.7	28.6	23.8	207	314	570	0.1206
		56.0	89	121	60	0.0080
140.7	28.6	79.8	296	435	630	0.1286
3979.0	33.1	26.8	179	291	8879	1.6838
3348.9	33.1	26.8	179	291	5639	1.5873
630.1					3240	0.0965
2351.7	33.1	23.9	132	235	5519	0.8438
1627.3		2.9	47	56	3360	0.8400
3434.9	2.6	26.8	179	291	8675	1.6246
544.1	30.5				204	0.0592
3979.0	33.1	26.8	179	291	8879	1.6838
3692.6	33.1	26.8	179	291	6879	1.6338
286.4					2000	0.0500
3414.0	33.1	26.8	179	291	7139	1.4573
565.0					1740	0.2265

4-5 限额以上住宿和餐饮业

指标名称	代码	法人 单位数 (个)	一、年初 存货	流动资产合计			固定 资产 原价	房屋和 构筑物	机器和 设备	
				应收账款	预付 账款	存货				
总计	1	14	244.9	1877.5	740.9	1.6	177.3	2279.9	111.8	510.1
一、住宿业	2	4	27.5	445.8	25.2	1.5	70.9	976.0		11.0
(一)按行业小类分	3									
经济型连锁酒店	6121	1		87.2	8.3		43.5	767.6		
其他一般旅馆	6129	3	27.5	358.6	16.9	1.5	27.4	208.4		11.0
(二)按登记注册类型分	4									
私营有限责任公司	112	4	27.5	445.8	25.2	1.5	70.9	976.0		11.0
(三)按单位规模分	5									
小型	3	4	27.5	445.8	25.2	1.5	70.9	976.0		11.0
(四)按星级分	6									
其他	9	4	27.5	445.8	25.2	1.5	70.9	976.0		11.0
(五)按控股情况分	8									
私人控股	3	4	27.5	445.8	25.2	1.5	70.9	976.0		11.0
(六)按经营形式分	9									
独立门店	1	3	27.5	432.4	25.2		70.9	973.6		11.0
连锁加盟店	4	1		13.4		1.5		2.4		
(七)按城乡分	11									
城镇	1	4	27.5	445.8	25.2	1.5	70.9	976.0		11.0
二、餐饮业	12	10	217.4	1431.7	715.7	0.1	106.4	1303.9	111.8	499.1
(一)按行业小类分	13									
正餐服务	6210	8	197.9	1153.8	530.9	0.1	78.2	1194.7	78.0	470.7
快餐服务	6220	2	19.5	277.9	184.8		28.2	109.2	33.8	28.4
(二)按登记注册类型分	14									
私营有限责任公司	112	8	125.8	734.5	212.2		62.0	932.6	111.8	127.8
其他有限责任公司	119	2	91.6	697.2	503.5	0.1	44.4	371.3		371.3
(三)按单位规模分	15									
小型	3	8	122.8	1374.8	704.3	0.1	92.7	1280.7	111.8	475.9
微型	4	2	94.6	56.9	11.4		13.7	23.2		23.2
(四)按控股情况分	17									
私人控股	3	10	217.4	1431.7	715.7	0.1	106.4	1303.9	111.8	499.1
(五)按经营形式分	18									
独立门店	1	9	205.4	1230.5	535.4	0.1	94.4	1258.7	78.0	487.7
其他	9	1	12.0	201.2	180.3		12.0	45.2	33.8	11.4
(六)按城乡分	20									
城镇	1	8	208.9	1345.0	711.2	0.1	80.2	1096.9	41.8	409.1
乡村	3	2	8.5	86.7	4.5		26.2	207.0	70.0	90.0

法人单位主要财务状况

单位：万元

使用权 资产原价	房屋和 构筑物	固定资产		使用权 资产		固定 资产 净值	固定 资产 净额	无形 资产	软件 使用权	资产 总计	流动 负债 合计	应付 账款		预收 账款	负债 合计
		累计折旧	本年 折旧	累计 折旧	本年 折旧							215	268		
191.3	147.5	902.2	329.0	51.9	40.4	1377.7	767.5	0.6	0.6	4104.4	2598.9	641.5	6.0	2790.5	
43.8		480.1	167.0	20.3	20.3	495.9	9.9			1027.4	885.3	65.8		885.3	
		293.6	153.5			474.0				585.5	728.2			728.2	
43.8		186.5	13.5	20.3	20.3	21.9	9.9			441.9	157.1	65.8		157.1	
43.8		480.1	167.0	20.3	20.3	495.9	9.9			1027.4	885.3	65.8		885.3	
43.8		480.1	167.0	20.3	20.3	495.9	9.9			1027.4	885.3	65.8		885.3	
43.8		480.1	167.0	20.3	20.3	495.9	9.9			1027.4	885.3	65.8		885.3	
43.8		480.1	167.0	20.3	20.3	495.9	9.9			1027.4	885.3	65.8		885.3	
43.8		477.7	166.6			495.9	9.9			980.7	729.6			729.6	
43.8		2.4	0.4	20.3	20.3					46.7	155.7	65.8		155.7	
43.8		480.1	167.0	20.3	20.3	495.9	9.9			1027.4	885.3	65.8		885.3	
147.5	147.5	422.1	162.0	31.6	20.1	881.8	757.6	0.6	0.6	3077.0	1713.6	575.7	6.0	1905.2	
100.5	100.5	371.8	149.0	29.3	17.8	822.9	753.8	0.6	0.6	2735.2	1693.8	573.7	6.0	1694.2	
47.0	47.0	50.3	13.0	2.3	2.3	58.9	3.8			341.8	19.8	2.0		211.0	
147.5	147.5	158.3	119.0	31.6	20.1	774.3	656.6	0.6	0.6	2000.9	849.0	251.4	6.0	1040.2	
		263.8	43.0			107.5	101.0			1076.1	864.6	324.3		865.0	
47.0	47.0	412.9	154.8	2.3	2.3	867.8	757.6	0.6	0.6	3013.2	1694.3	568.3	6.0	1885.9	
100.5	100.5	9.2	7.2	29.3	17.8	14.0				63.8	19.3	7.4		19.3	
147.5	147.5	422.1	162.0	31.6	20.1	881.8	757.6	0.6	0.6	3077.0	1713.6	575.7	6.0	1905.2	
147.5	147.5	382.0	156.9	31.6	20.1	876.7	753.8	0.6	0.6	2865.7	1713.6	575.7	6.0	1714.0	
		40.1	5.1			5.1	3.8			211.3				191.2	
100.5	100.5	381.2	123.4	29.3	17.8	715.7	645.3	0.6	0.6	2320.7	1693.8	573.7	6.0	1885.4	
47.0	47.0	40.9	38.6	2.3	2.3	166.1	112.3			756.3	19.8	2.0		19.8	

4-5 续表

指标名称									
	所有者 权益 合计			营业 收入	主营业 务收 入	营业 成本	税金及 附加	其他业务 利润	销售 费用
		实收 资本	个人资本						
总计	1313.9	1213.7	230.0	5843.1	5755.3	3694.7	6.6	258.6	1123.4
一、住宿业	142.1	469.0	30.0	1620.5	1564.8	1268.8	1.3		81.5
(一)按行业小类分									
经济型连锁酒店	-142.7			493.4	493.4	375.6	0.3		16.0
其他一般旅馆	284.8	469.0	30.0	1127.1	1071.4	893.2	1.0		65.5
(二)按登记注册类型分									
私营有限责任公司	142.1	469.0	30.0	1620.5	1564.8	1268.8	1.3		81.5
(三)按单位规模分									
小型	142.1	469.0	30.0	1620.5	1564.8	1268.8	1.3		81.5
(四)按星级分									
其他	142.1	469.0	30.0	1620.5	1564.8	1268.8	1.3		81.5
(五)按控股情况分									
私人控股	142.1	469.0	30.0	1620.5	1564.8	1268.8	1.3		81.5
(六)按经营形式分									
独立门店	251.1	369.0	30.0	1169.5	1167.0	1006.8	0.8		18.6
连锁加盟店	-109.0	100.0		451.0	397.8	262.0	0.5		62.9
(七)按城乡分									
城镇	142.1	469.0	30.0	1620.5	1564.8	1268.8	1.3		81.5
二、餐饮业	1171.8	744.7	200.0	4222.6	4190.5	2425.9	5.3	258.6	1041.9
(一)按行业小类分									
正餐服务	1041.0	644.7	100.0	3612.0	3579.9	2004.8	4.8	258.6	923.9
快餐服务	130.8	100.0	100.0	610.6	610.6	421.1	0.5		118.0
(二)按登记注册类型分									
私营有限责任公司	960.7	644.7	200.0	2483.5	2451.4	1474.2	4.8		382.4
其他有限责任公司	211.1	100.0		1739.1	1739.1	951.7	0.5	258.6	659.5
(三)按单位规模分									
小型	1127.3	711.2	200.0	3651.0	3651.0	2015.7	5.1	258.6	990.0
微型	44.5	33.5		571.6	539.5	410.2	0.2		51.9
(四)按控股情况分									
私人控股	1171.8	744.7	200.0	4222.6	4190.5	2425.9	5.3	258.6	1041.9
(五)按经营形式分									
独立门店	1151.7	744.7	200.0	3936.2	3904.1	2283.2	5.3	258.6	956.2
其他	20.1			286.4	286.4	142.7			85.7
(六)按城乡分									
城镇	435.3	144.7		3677.1	3645.0	2026.2	4.8	258.6	1006.3
乡村	736.5	600.0	200.0	545.5	545.5	399.7	0.5		35.6

单位：万元

										人工成本及增值税		五、从事住宿和餐饮业活动的从业人员平均人数(人)
管理费用	财务费用	利息收入	利息费用	营业利润	营业外收入	营业外支出	利润总额	所得税费用	应付职工薪酬	应交增值税		
528.6	12.7	0.7	3.6	477.1	8.3	4.3	481.1	11.4	1740.1	37.0	319	
207.7	0.6			60.6	3.5	3.6	60.5	1.4	345.0	16.6	68	
68.6	0.5			32.4	1.7		34.1		102.0	1.0	20	
139.1	0.1			28.2	1.8	3.6	26.4	1.4	243.0	15.6	48	
207.7	0.6			60.6	3.5	3.6	60.5	1.4	345.0	16.6	68	
207.7	0.6			60.6	3.5	3.6	60.5	1.4	345.0	16.6	68	
207.7	0.6			60.6	3.5	3.6	60.5	1.4	345.0	16.6	68	
207.7	0.6			60.6	3.5	3.6	60.5	1.4	345.0	16.6	68	
93.3	0.5			49.5	1.7		51.2	0.5	251.7	7.9	49	
114.4	0.1			11.1	1.8	3.6	9.3	0.9	93.3	8.7	19	
207.7	0.6			60.6	3.5	3.6	60.5	1.4	345.0	16.6	68	
320.9	12.1	0.7	3.6	416.5	4.8	0.7	420.6	10.0	1395.1	20.4	251	
312.1	11.9	0.6	3.6	354.5	4.7	0.4	358.8	8.4	1110.6	8.6	220	
8.8	0.2	0.1		62.0	0.1	0.3	61.8	1.6	284.5	11.8	31	
251.1	11.6	0.6	3.6	359.4	2.1	0.3	361.2	7.6	804.8	19.6	133	
69.8	0.5	0.1		57.1	2.7	0.4	59.4	2.4	590.3	0.8	118	
268.0	8.7	0.7	0.2	363.5	2.9	0.7	365.7	8.7	1286.7	17.4	234	
52.9	3.4		3.4	53.0	1.9		54.9	1.3	108.4	3.0	17	
320.9	12.1	0.7	3.6	416.5	4.8	0.7	420.6	10.0	1395.1	20.4	251	
314.4	12.0	0.6	3.6	365.1	4.7	0.4	369.4	8.9	1321.6	20.4	236	
6.5	0.1	0.1		51.4	0.1	0.3	51.2	1.1	73.5		15	
313.9	12.0	0.7	3.6	313.9	4.8	0.7	318.0	9.5	1130.0	8.6	225	
7.0	0.1			102.6			102.6	0.5	265.1	11.8	26	

4-6 2023年规模以上服务业企业分行业财务状况

行业名称	一、年初 存货； 本年 (千元)	一、年初 存货； 上年 (千元)	流动资产 合计； 本年 (千元)	流动资产 合计； 上年 (千元)	其中： 应收 账款； 本年 (千元)	其中： 应收 账款； 上年 (千元)	预付 账款； 本年
总计	52733	71254	962788	993406	396537	465098	190457
交通运输、仓储和邮政业	45342	64069	881701	909895	378605	443879	187260
租赁和商务服务业			18879	22579	2815	6181	
科学研究和技术服务业			23514	18600	10804	9633	3197
水利、环境和公共设施管理业	1	1	25394	22063	1901	1322	
居民服务、修理和其他服务业	7390	7184	13185	14991	2389	4083	
教育			23		23		
卫生和社会工作			51	5278			
文化、体育和娱乐业			41				

4-6 续表1

行业名称	预付 账款； 上年	存货； 本年 (千元)	存货； 上年 (千元)	固定资 产原 价； 本年 (千元)	固定资 产原 价； 上年 (千元)	其中：房屋 和构筑物231； 本年 (千元)	其中：房屋 和构筑物231； 上年 (千元)
总计	160526	42868	60072	1501246	1477288	120749	80097
交通运输、仓储和邮政业	160487	35499	51574	1451715	1441136	95961	68729
租赁和商务服务业				3608	2562	2944	2144
科学研究和技术服务业	39			4008	2923	2454	1445
水利、环境和公共设施管理业			1	10642	10023	3084	
居民服务、修理和其他服务业		7369	8497	2809	2809	979	979
教育				8465		8005	
卫生和社会工作				17835	17835	6800	6800
文化、体育和娱乐业				2164		522	

4-6 续表2

行业名称	机器和 设备232； 本年 (千元)	机器和 设备232； 上年 (千元)	固定资 产累 计折 旧； 本年 (千元)	固定资 产累 计折 旧； 上年 (千元)	其中：本年 折旧211； 本年 (千元)	其中：本年 折旧211； 上年 (千元)	使用 权 资产 原 价； 本年 (千元)
总计	1186279	446780	701239	573773	247503	226149	2948
交通运输、仓储和邮政业	1181360	444276	684308	559852	243845	223276	2440
租赁和商务服务业	606	25	657	110	423	47	29
科学研究和技术服务业	15		1964	1648	316	208	
水利、环境和公共设施管理业	705	528	8106	7545	1167	638	
居民服务、修理和其他服务业	1830	1830	1386	1196	357	154	428
教育			760		760		
卫生和社会工作	121	121	3712	3422	289	1826	
文化、体育和娱乐业	1642		346		346		51

4-6 续表3

行业名称	使用权资产原价；上年(千元)	其中：房屋和构筑物264；本年(千元)	其中：房屋和构筑物264；上年(千元)	机器和设备265；本年(千元)	机器和设备265；上年(千元)	使用权资产累计折旧；本年(千元)	使用权资产累计折旧；上年(千元)
总计	2283	2928	2263			2007	1119
交通运输、仓储和邮政业	1855	2420	1835			1746	1011
租赁和商务服务业		29				17	
科学研究和技术服务业							
水利、环境和公共设施管理业							
居民服务、修理和其他服务业	428	428	428			193	108
教育							
卫生和社会工作							
文化、体育和娱乐业		51				51	

4-6 续表4

行业名称	其中：本年折旧267；本年(千元)	其中：本年折旧267；上年(千元)	固定资产净值；本年	固定资产净值；上年	投资性房地产；本年	投资性房地产；上年	无形资产；本年(千元)
总计	1304	903	795699	888484			53084
交通运输、仓储和邮政业	1151	818	770804	866254			48140
租赁和商务服务业	17		2951	2452			
科学研究和技术服务业			2044	1275			
水利、环境和公共设施管理业			2536	2478			4944
居民服务、修理和其他服务业	85	85	1423	1612			
教育							
卫生和社会工作			14123	14413			
文化、体育和娱乐业	51		1818				

4-6 续表5

行业名称	无形资产；上年(千元)	其中：土地使用权；本年(千元)	其中：土地使用权；上年(千元)	软件使用权；本年(千元)	软件使用权；上年(千元)	长期应收款；本年	长期应收款；上年
总计	54125	48140	49060				
交通运输、仓储和邮政业	49060	48140	49060				
租赁和商务服务业							
科学研究和技术服务业							
水利、环境和公共设施管理业	5065						
居民服务、修理和其他服务业							
教育							
卫生和社会工作							
文化、体育和娱乐业							

4-6 续表6

行业名称	所有者 权益合计； 本年 (千元)	所有者 权益合计； 上年 (千元)	其中： 实收资 本；本年 (千元)	其中： 实收资 本；上年 (千元)	其中： 个人资 本；本年 (千元)	其中： 个人资 本；上年 (千元)	营业收 入；本年 (千元)
总计	427097	335628	350212	342307	147903	120643	2597742
交通运输、仓储和邮政业	366872	283055	313959	308054	147903	120643	2383171
租赁和商务服务业	13004	11318	10100	10100			129102
科学研究和技术服务业	6150	10446	200	200			27025
水利、环境和公共设施管理业	21500	19207	12000	12000			35017
居民服务、修理和其他服务业	11221	11489	11953	11953			7142
教育	6335						10528
卫生和社会工作	5	113					582
文化、体育和娱乐业	2010		2000				5175

4-6 续表7

行业名称	营业收 入；上年 (千元)	其中： 净服务 收入； 本年 (千元)	其中： 净服务 收入； 上年 (千元)	营业 成本； 本年 (千元)	营业 成本； 上年 (千元)	税金及 附加； 本年 (千元)	税金及 附加； 上年 (千元)
总计	3078337	2452962	2999831	2327151	2830777	3509	3967
交通运输、仓储和邮政业	2875858	2348506	2872220	2167181	2661744	3126	3534
租赁和商务服务业	122764	26348	56406	112932	117160	30	102
科学研究和技术服务业	21293	27025	21292	11940	16794	92	72
水利、环境和公共设施管理业	34026	28314	26389	18327	15713	220	211
居民服务、修理和其他服务业	8041	7066	7646	6031	6304	38	43
教育		10528		6006			
卫生和社会工作	16355		15878	231	13062		5
文化、体育和娱乐业		5175		4503		3	

4-6 续表8

行业名称	销售费 用；本年 (千元)	销售费 用；上年 (千元)	管理费 用；本年 (千元)	管理费 用；上年 (千元)	研发费 用；本年 (千元)	研发费 用；上年 (千元)	财务费 用；本年 (千元)
总计	33874	68124	108149	129619	2386	878	2034
交通运输、仓储和邮政业	21247	58885	93807	110592			1965
租赁和商务服务业		10	5266	4965			
科学研究和技术服务业	6320		3506	2801			-37
水利、环境和公共设施管理业	5612	9202	3123	6192	2386	878	106
居民服务、修理和其他服务业	385		1174	1807			
教育			744				
卫生和社会工作		27	325	3262			
文化、体育和娱乐业	310		204				

4-6 续表9

行业名称	财务费用；上年 (千元)	其中： 利息收入；本年 (千元)	其中： 利息收入；上年 (千元)	利息费用；本年 (千元)	利息费用；上年 (千元)	营业利润；本年 (千元)	营业利润；上年 (千元)
总计	1571	64	63	710	537	120658	43401
交通运输、仓储和邮政业	1483	19	11	601	537	95845	39620
租赁和商务服务业	-1	7	16	1		10893	528
科学研究和技术服务业	-34	36	36			5204	1660
水利、环境和公共设施管理业	123	2		108		5243	1707
居民服务、修理和其他服务业						-486	-113
教育						3778	
卫生和社会工作						26	-1
文化、体育和娱乐业						155	

4-6 续表10

行业名称	营业外收入； 本年 (千元)	营业外收入； 上年 (千元)	营业外支出； 本年 (千元)	营业外支出； 上年 (千元)	利润总额； 本年 (千元)	利润总额； 上年 (千元)	所得税费用； 本年 (千元)
总计	17929	13535	45394	94905	93193	-37969	2373
交通运输、仓储和邮政业	6594	13258	25045	94895	77394	-42017	793
租赁和商务服务业	32				10925	528	362
科学研究和技术服务业	11047	76	20327	10	-4076	1726	144
水利、环境和公共设施管理业	242	201	22		5463	1908	125
居民服务、修理和其他服务业					-486	-113	2
教育	12				3790		947
卫生和社会工作	2				28	-1	
文化、体育和娱乐业					155		

4-6 续表11

行业名称	所得税费用； 上年 (千元)	应付职工薪酬(本年贷方累计发生额)； 本年 (千元)	应付职工薪酬(本年贷方累计发生额)； 上年 (千元)	应交增值税(本年累计发生额)； 本年 (千元)	应交增值税(本年累计发生额)； 上年 (千元)	五、期末用工人数； 本年(人)	五、期末用工人数； 上年(人)
总计	1196	527375	513502	27814	37589	8252	11910
交通运输、仓储和邮政业	1019	481535	440598	25487	33030	7092	10089
租赁和商务服务业	55	17985	55345	374	2619	833	1612
科学研究和技术服务业	61	8489	8383	1160	1187	98	113
水利、环境和公共设施管理业	54	7017	5671	705	674	34	36
居民服务、修理和其他服务业	1	3554	2174	25	41	49	34
教育		3746				106	
卫生和社会工作	6	3926	1331	1	38	26	26
文化、体育和娱乐业		1123		62		14	

五、城乡住户调查

5-1 县(市、区)居民可支配收入

地区名称	全体居民人均可支配收入		城镇居民人均可支配收入		农村居民人均可支配收入	
	绝对量(元)	增速(%)	绝对量(元)	增速(%)	绝对量(元)	增速(%)
聊城市	27469	6.2	35574	5.3	20071	7.5
东昌府区	31019	5.9	37361	4.9	20437	7.4
茌平区	28465	6.2	37089	5.6	20437	7.2
阳谷县	25501	6.2	33752	5.0	19914	7.4
莘县	24916	6.0	32622	5.1	20433	7.1
东阿县	23989	6.3	29651	5.3	19886	7.5
冠县	25177	6.5	35078	5.4	19855	7.9
高唐县	27516	6.7	35375	5.8	20221	7.6
临清市	29113	6.9	34914	5.9	20046	8.1

六、房地产与建筑业

6-1 房地产开发经营业法人单位主要财务及人员情况

指标名称	计量单位	总计
一、年初存货	千元	14106296
二、期末资产负债		
流动资产合计	千元	24320212
其中：应收账款	千元	137150
预付账款	千元	762394
存货	千元	16677363
固定资产原价	千元	7011107
其中：房屋和构筑物	千元	530928
机器和设备	千元	82079
使用权资产原价	千元	44500
其中：房屋和构筑物	千元	2471
机器和设备	千元	1464
固定资产累计折旧	千元	145413
其中：本年折旧	千元	29878
使用权资产累计折旧	千元	3560
其中：本年折旧	千元	2513
固定资产净值	千元	552701
投资性房地产	千元	
在建工程	千元	300
无形资产	千元	49005
其中：土地使用权	千元	14632
软件使用权	千元	600
商誉	千元	
长期应收款	千元	47
长期股权投资	千元	219864
资产总计	千元	27534132
流动负债合计	千元	17607750
其中：应付账款	千元	1821466
预收账款	千元	9501571
租赁负债	千元	
长期应付款	千元	2426791
负债合计	千元	23350290
所有者权益合计	千元	4183842
其中：实收资本	千元	1235574
其中：个人资本	千元	162472

6-1 续表

指标名称	计量单位	总计
三、损益		
营业收入	千元	2365805
其中：主营业务收入	千元	2365636
土地转让收入	千元	
商品房销售收入	千元	2355286
自持物业收入	千元	70
其中：房屋出租收入	千元	70
其他收入	千元	10280
营业成本	千元	1749647
其中：主营业务成本	千元	1748906
税金及附加	千元	244766
其他业务利润	千元	-60
销售费用	千元	65933
管理费用	千元	137394
研发费用	千元	
财务费用	千元	109639
其中：利息收入	千元	7497
利息费用	千元	110756
资产减值损失(损失以“—”号记)	千元	
信用减值损失(损失以“—”号记)	千元	
公允价值变动收益(损失以“—”号记)	千元	
净敞口套期收益(损失以“—”号记)	千元	
资产处置收益(损失以“—”号记)	千元	
投资收益(损失以“—”号记)	千元	60690
其他收益	千元	402
营业利润	千元	119521
营业外收入	千元	2679
营业外支出	千元	8009
利润总额	千元	113574
所得税费用	千元	48233
四、人工成本及增值税		
应付职工薪酬(本年贷方累计发生额)	千元	85656
应交增值税(本年累计发生额)	千元	149059
五、从业人员期末人数	人	749
其中：女性	人	356
从业人员平均人数	人	759

6-2 房地产开发经营业法人单位主要指标

指标名称	计量单位	总计
计划总投资	万元	2026873
自开始建设累计完成投资	万元	888207
本年完成投资	万元	198013
其中：建筑工程	万元	131288
安装工程	万元	5087
设备工器具购置	万元	921
其他费用	万元	60717
旧建筑物购置费	万元	
土地购置费	万元	41183
住宅完成投资	万元	160510
其中：90平方米及以下	万元	7286
90-144平方米	万元	144662
144平方米以上	万元	8562
办公楼完成投资	万元	
商业营业用房完成投资	万元	10287
其他完成投资	万元	27216
本年新增固定资产	万元	93940
上年末结余资金	万元	162562
本年实际到位资金	万元	320939
其中：国内贷款	万元	10145
银行贷款	万元	145
非银行金融机构贷款	万元	10000
利用外资	万元	
自筹资金	万元	70936
定金及预收款	万元	113653
个人按揭贷款	万元	61713
其他到位资金	万元	64492
本年各项应付款合计	万元	73859
其中：工程款	万元	66678
待开发土地面积	平方米	117855
施工面积	平方米	3651857
住宅施工面积	平方米	2925796
办公楼施工面积	平方米	
商业营业用房施工面积	平方米	262299
其他施工面积	平方米	463762
本年新开工面积	平方米	1141809
住宅本年新开工面积	平方米	880533
办公楼本年新开工面积	平方米	
商业营业用房本年新开工面积	平方米	37534
其他本年新开工面积	平方米	223742
竣工面积	平方米	299010
住宅竣工面积	平方米	217808

6-2 续表

指标名称	计量单位	总计
办公楼竣工面积	平方米	
商业营业用房竣工面积	平方米	59884
其他竣工面积	平方米	21318
竣工价值	万元	44228
住宅竣工价值	万元	37731
办公楼竣工价值	万元	
商业营业用房竣工价值	万元	2762
其他竣工价值	万元	3735
住宅竣工套数	套	1748
房屋出租面积	平方米	
本年商品房销售面积	平方米	533820
住宅销售面积	平方米	379627
其中：90平方米及以下	平方米	
90-144平方米	平方米	360174
144平方米以上	平方米	19453
办公楼销售面积	平方米	
商业营业用房销售面积	平方米	24221
其他销售面积	平方米	129972
现房销售面积	平方米	150
期房销售面积	平方米	533670
本年商品房销售额	万元	270052
住宅销售额	万元	224917
其中：90平方米及以下	万元	
90-144平方米	万元	211156
144平方米以上	万元	13761
办公楼销售额	万元	
商业营业用房销售额	万元	16531
其他销售额	万元	28604
现房销售额	万元	30
期房销售额	万元	270022
住宅销售套数	套	2920
可售面积	平方米	712740
住宅可售面积	平方米	526446
办公楼可售面积	平方米	
商业营业用房可售面积	平方米	56995
其他可售面积	平方米	129299
待售面积	平方米	13600
住宅待售面积	平方米	10000
办公楼待售面积	平方米	
商业营业用房待售面积	平方米	600
其他待售面积	平方米	3000

6-3 有总承包和专业承包资质的建筑业法人单位房屋竣工面积及价值

房屋建筑分类	本年	
	房屋竣工面积 (平方米)	房屋竣工价值 (千元)
	国有及国有控股企业	国有及国有控股企业
合计	675849	1135049
住宅房屋	554547	1013765
商业及服务用房屋	14087	27472
办公用房屋	25649	23433
科研、教育、医疗用房屋	32029	33015
文化、体育、娱乐用房屋		
厂房及建筑物	49337	36364
仓库	200	1000
其他未列明的房屋建筑物*		

6-4 有总承包和专业承包资质的建筑业法人单位生产经营情况

指标名称	计量单位	本年	
			国有控股企业
一、建筑业合同情况			
签订合同额	千元	12673700	23434
上年结转合同额	千元	8790196	
本年新签合同额	千元	3883504	23434
二、承包工程完成情况			
直接从建设单位承揽工程完成的产值	千元	3487731	21051
自行完成施工产值	千元	3464542	21051
分包出去工程的产值	千元	23189	
从建设单位以外承揽工程完成的产值	千元	214438	
三、建筑业总产值			
其中：装配式建筑工程产值	千元		
其中：装饰装修产值	千元	9565	
其中：在外省完成的产值	千元	47650	
建筑工程产值	千元	3322983	21051
安装工程产值	千元	302803	
其他产值	千元	53194	
四、竣工产值	千元	1276614	21051
五、房屋施工面积			
其中：新开工面积	平方米	2339560	
六、从业人员			
从事建筑业活动的平均人数	人	8299	116
建筑业企业期末人数	人	7613	101
其中：工程技术人员	人	981	12
七、年末自有施工机械设备			
净值	千元	20964	3605
总台数	台	206	9
总功率	千瓦	2736	881
八、企业总产值			
千元	千元	3678999	21051
九、本年新签智能建造工程项目合同额			
其中：新签运用BIM技术的合同额	千元	20515	

6-5 有总承包和专业承包资质的建筑业法人单位财务状况

指标名称	计量单位	本年	国有及国有控股企业
一、年初存货	千元	578014	
二、期末资产负债			
流动资产合计	千元	3062598	48433
其中：应收账款	千元	1149531	28554
其中：应收工程款	千元	1035912	27909
预付账款	千元	47996	971
存货	千元	999866	5109
固定资产减值准备	千元		
固定资产原价	千元	417531	10623
其中：房屋和构筑物	千元	190981	
机器和设备	千元	69869	
使用权资产原价	千元	50967	2098
其中：房屋和构筑物	千元	8265	186
机器和设备	千元	10863	1912
固定资产累计折旧	千元	129731	1898
其中：本年折旧	千元	28170	160
固定资产净值	千元	252501	295
使用权资产累计折旧	千元	14686	
其中：本年折旧	千元	8621	
在建工程	千元	23031	
无形资产	千元	10028	
其中：土地使用权	千元	9208	
软件使用权	千元	10	
长期应收款	千元		
投资性房地产	千元		
长期股权投资	千元	584478	
商誉	千元		
资产总计	千元	4308577	73526
流动负债合计	千元	2427041	42384
其中：应付账款	千元	1051989	17571
预收账款	千元	61569	806
非流动负债合计	千元	8105	
其中：租赁负债	千元		
长期应付款	千元	8105	

6-5 续表

指标名称	计量单位	本年	
		国有及国有控股企业	
负债合计	千元	3431990	43782
所有者权益合计	千元	876587	29744
其中：实收资本	千元	501014	
其中：个人资本	千元	50000	
三、损益			
营业收入	千元	3793678	15458
其中：主营业务收入	千元	3649036	8362
营业成本	千元	3625694	15971
其中：主营业务成本	千元	3492108	5529
税金及附加	千元	15126	20
其中：主营业务税金及附加	千元	13047	8
其他业务利润	千元		
销售费用	千元	629	
管理费用	千元	91304	6170
研发费用	千元	4853	
财务费用	千元	8752	-50
其中：利息收入	千元	-166	49
利息支出	千元	737	25
资产减值损失(损失以“—”号记)	千元		
信用减值损失(损失以“—”号记)	千元		
公允价值变动收益(损失以“—”号记)	千元	2764	
净敞口套期收益(损失以“—”号记)	千元		
资产处置收益(损失以“—”号记)	千元		
投资收益(损失以“—”号记)	千元	477	
其他收益	千元		
营业利润	千元	55414	-6653
营业外收入	千元	866	44
营业外支出	千元	2048	31
利润总额	千元	54232	-6640
所得税费用	千元	9542	21
四、人工成本及增值税			
应付职工薪酬(本年贷方累计发生额)	千元	770042	6895
应交增值税(本年累计发生额)	千元	121324	255
五、其他资料			
建筑业企业在境外完成的营业收入	千元		

6-6 建筑业企业在外省完成产值

省(自治区、直辖市)名称	产值(千元)
河 北	26805
山 西	3146
四 川	10330
云 南	7369

七、劳动工资

7-1 各行业分指标从业

指标名称	单位数 (个)	从业人员 期末人数； 本年(人)	其中： 女性； 本年(人)	在岗职工 期末人数； 本年(人)
总计	533	40635	10537	37068
制造业	204	22051	7807	21878
农副食品加工业	12	810	354	809
酒、饮料和精制茶制造业	1	436	159	436
纺织业	24	4867	3416	4867
纺织服装、服饰业	3	376	345	376
木材加工和木、竹、藤、棕、草制品业	2	36	12	36
家具制造业	1	85	49	85
造纸和纸制品业	7	742	268	742
文教、工美、体育和娱乐用品制造业	1	40	38	40
化学原料和化学制品制造业	2	57	5	57
橡胶和塑料制品业	1	26	6	26
非金属矿物制品业	15	929	256	929
黑色金属冶炼和压延加工业	30	7304	1480	7177
有色金属冶炼和压延加工业	1	27	1	27
金属制品业	8	241	41	241
通用设备制造业	30	1579	430	1547
专用设备制造业	59	3865	783	3859
汽车制造业	5	260	54	255
计算机、通信和其他电子设备制造业	2	371	110	369
电力、热力、燃气及水生产和供应业	14	570	143	556
电力、热力生产和供应业	7	271	40	263
燃气生产和供应业	5	132	45	132
水的生产和供应业	2	167	58	161
建筑业	36	7000	847	5207
房屋建筑业	20	5871	484	4149
土木工程建筑业	12	930	339	863
建筑安装业	2	121	7	121
建筑装饰、装修和其他建筑业	2	78	17	74
批发和零售业	165	1722	793	1700
批发业	109	957	272	947
零售业	56	765	521	753
交通运输、仓储和邮政业	64	7062	210	5518
道路运输业	63	7016	190	5472
装卸搬运和仓储业	1	46	20	46
住宿和餐饮业	14	321	229	319
住宿业	4	68	55	66
餐饮业	10	253	174	253
房地产业	23	749	356	749
房地产业	23	749	356	749
租赁和商务服务业	5	833	29	816
商务服务业	5	833	29	816
科学研究和技术服务业	2	98	22	98
专业技术服务业	1	91	20	91
科技推广和应用服务业	1	7	2	7
水利、环境和公共设施管理业	1	34	7	34
生态保护和环境治理业	1	34	7	34
居民服务、修理和其他服务业	2	49	15	49
机动车、电子产品和日用产品修理业	2	49	15	49
教育	1	106	53	106
卫生和社会工作	1	26	20	26
文化、体育和娱乐业	1	14	6	12

人员和工资情况(四上企业)

劳务派遣 人员期末 人数；本年(人)	其他从业 人员期末人数； 本年(人)	中层及以上 管理人员期末 人数；本年(人)	专业技术 人员期末 人数；本年(人)	办事人员和 有关人员期末 人数；本年(人)	社会生产服务 和生活服务人员 期末人数；本年(人)
199	3368	3156	3418	4608	8191
128	45	1618	1826	1096	269
1		98	64	46	11
		28	78		
		195	311	45	12
		23	7	2	1
		5	2		
		2	19	14	
		104	59	1	5
		4	2		
		5	9	7	1
		2	2	2	2
		84	96	37	8
113	14	412	484	633	66
		2	4		
		25	16	5	
1	31	207	193	64	10
6		364	410	234	136
5		32	32	4	2
2		26	38	2	15
8	6	52	44	251	45
2	6	27	33	37	23
		17		93	22
6		8	11	121	
35	1758	598	880	1575	668
22	1700	356	547	1165	663
13	54	215	280	397	
		19	39	3	5
	4	8	14	10	
10	12	354	77	869	190
2	8	187	31	511	27
8	4	167	46	358	163
	1544	252	342	303	5984
	1544	239	342	303	5951
		13			33
2		28	10	74	110
2		9			59
		19	10	74	51
		196	136	343	37
		196	136	343	37
16	1	14	1	27	791
16	1	14	1	27	791
		13	77	8	
		12	74	5	
		1	3	3	
		3	1	12	4
		3	1	12	4
		6	14	9	20
		6	14	9	20
		18	6	21	61
		3	3	20	
	2	1	1		12

7-1 续表1

指标名称	生产制造及有关人员期末人数； 本年(人)	从业人员 平均人数； 本年(人)	在岗职工 平均人数； 本年(人)	劳务派遣 人员平均人数； 本年(人)
总计	21262	38948	34866	188
制造业	17242	20885	20713	125
农副食品加工业	591	858	857	1
酒、饮料和精制茶制造业	330	453	453	
纺织业	4304	4956	4956	
纺织服装、服饰业	343	365	365	
木材加工和木、竹、藤、棕、草制品业	29	36	36	
家具制造业	50	83	83	
造纸和纸制品业	573	717	717	
文教、工美、体育和娱乐用品制造业	34	40	40	
化学原料和化学制品制造业	35	57	57	
橡胶和塑料制品业	18	26	26	
非金属矿物制品业	704	1000	1000	
黑色金属冶炼和压延加工业	5709	6104	5979	111
有色金属冶炼和压延加工业	21	27	27	
金属制品业	195	317	317	
通用设备制造业	1105	1545	1511	1
专用设备制造业	2721	3727	3721	6
汽车制造业	190	242	238	4
计算机、通信和其他电子设备制造业	290	332	330	2
电力、热力、燃气及水生产和供应业	178	572	559	7
电力、热力生产和供应业	151	264	256	2
燃气生产和供应业		131	131	
水的生产和供应业	27	177	172	5
建筑业	3279	7769	5174	28
房屋建筑业	3140	6587	4111	15
土木工程建筑业	38	987	872	13
建筑安装业	55	88	88	
建筑装饰、装修和其他建筑业	46	107	103	
批发和零售业	232	1687	1663	10
批发业	201	943	932	2
零售业	31	744	731	8
交通运输、仓储和邮政业	181	6151	4894	
道路运输业	181	6103	4846	
装卸搬运和仓储业		48	48	
住宿和餐饮业	99	319	317	2
住宿业		68	66	2
餐饮业	99	251	251	
房地产业	37	759	759	
房地产业	37	759	759	
租赁和商务服务业		533	516	16
商务服务业		533	516	16
科学研究和技术服务业		110	110	
专业技术服务业		103	103	
科技推广和应用服务业		7	7	
水利、环境和公共设施管理业	14	36	36	
生态保护和环境治理业	14	36	36	
居民服务、修理和其他服务业		48	48	
机动车、电子产品和日用产品修理业		48	48	
教育		39	39	
卫生和社会工作		26	26	
文化、体育和娱乐业		14	12	

其他从业 人员平均人数； 本年 (人)	中层及以上 管理人员平均 人数；本年 (人)	专业技术人员 平均人数； 本年 (人)	办事人员和 有关人员平均 人数；本年 (人)	社会生产服务和 生活服务人员平均 人数；本年 (人)	生产制造及 有关人员平均 人数；本年 (人)
3894	3044	3331	5375	6930	20268
47	1526	1769	1022	262	16306
	100	66	53	13	626
	28	78			347
	172	305	45	12	4422
	23	7	2	1	332
	5	2			29
	2	18	10		53
	102	60	1	5	549
	4	2			34
	5	9	7	1	35
	2	2	2	2	18
	84	90	37	8	781
14	352	445	559	59	4689
	2	4			21
	25	19	5		268
33	206	189	66	10	1074
	364	403	229	135	2596
	24	32	4	2	180
	26	38	2	14	252
6	52	44	241	44	191
6	27	33	29	22	153
	17		92	22	
	8	11	120		38
2567	583	836	2460	664	3226
2461	357	492	2009	659	3070
102	204	296	436		51
	14	34	3	5	32
4	8	14	12		73
14	351	78	845	176	237
9	191	32	485	29	206
5	160	46	360	147	31
1257	259	340	302	5080	170
1257	246	340	302	5045	170
	13			35	
	28	10	76	112	93
	9			59	
	19	10	76	53	93
	194	140	341	53	31
	194	140	341	53	31
1	14	1	27	491	
1	14	1	27	491	
	13	89	8		
	12	86	5		
	1	3	3		
	4	1	13	4	14
	4	1	13	4	14
	6	14	8	20	
	6	14	8	20	
	10	5	12	12	
	3	3	20		
2	1	1		12	

7-1 续表2

指标名称	从业人员工资 总额；本年（千元）	在岗职工工资 总额；本年（千元）	劳务派遣人员工资 总额；本年（千元）	其他从业人员工资 总额；本年（千元）
总计	2556724	2332260	9595	214866
制造业	1318229	1308743	6590	2895
农副食品加工业	60731	60695	36	
酒、饮料和精制茶制造业	30077	30077		
纺织业	258124	258124		
纺织服装、服饰业	14317	14317		
木材加工和木、竹、藤、棕、草制品业	2620	2620		
家具制造业	5276	5276		
造纸和纸制品业	41540	41540		
文教、工美、体育和娱乐用品制造业	2100	2100		
化学原料和化学制品制造业	2803	2803		
橡胶和塑料制品业	3032	3032		
非金属矿物制品业	71585	71585		
黑色金属冶炼和压延加工业	371521	364908	6024	589
有色金属冶炼和压延加工业	2062	2062		
金属制品业	23895	23895		
通用设备制造业	114923	112517	100	2306
专用设备制造业	271870	271736	134	
汽车制造业	18627	18366	260	
计算机、通信和其他电子设备制造业	23126	23090	36	
电力、热力、燃气及水生产和供应业	44342	42887	542	912
电力、热力生产和供应业	19822	18737	172	912
燃气生产和供应业	7213	7213		
水的生产和供应业	17307	16937	370	
建筑业	524837	386286	1432	137118
房屋建筑业	441397	306973	868	133555
土木工程建筑业	70360	66497	564	3299
建筑安装业	5105	5105		
建筑装饰、装修和其他建筑业	7975	7711		264
批发和零售业	104652	103189	410	1053
批发业	61523	60797	50	676
零售业	43129	42392	360	377
交通运输、仓储和邮政业	435673	362986		72687
道路运输业	432854	360167		72687
装卸搬运和仓储业	2819	2819		
住宿和餐饮业	12695	12647	48	
住宿业	2907	2859	48	
餐饮业	9788	9788		
房地产业	75449	75449		
房地产业	75449	75449		
租赁和商务服务业	16088	15457	573	58
商务服务业	16088	15457	573	58
科学研究和技术服务业	7736	7736		
专业技术服务业	7336	7336		
科技推广和应用服务业	400	400		
水利、环境和公共设施管理业	6297	6297		
生态保护和环境治理业	6297	6297		
居民服务、修理和其他服务业	2934	2934		
机动车、电子产品和日用产品修理业	2934	2934		
教育	2921	2921		
卫生和社会工作	3796	3796		
文化、体育和娱乐业	1075	932		143

中层及以上管理人员工资总额；本年（千元）	专业技术人员工资总额；本年（千元）	办事人员和有关人员工资总额；本年（千元）	社会生产服务和生活服务人员工资总额；本年（千元）	生产制造及有关人员工资总额；本年（千元）
284154	238492	323506	482445	1228128
142517	120489	58670	18442	978111
12056	4923	3741	967	39045
2968	8089			19020
13175	18777	2615	979	222578
1249	344	72	33	12619
564	81			1976
405	1606	416		2849
8963	3870	50	230	28427
320	140			1640
329	467	319	33	1655
270	162	142	127	2331
11399	6518	2099	244	51326
29449	27775	28968	2843	282485
230	313			1519
2319	1709	368		19499
20523	10366	5043	496	78494
34267	30005	14626	11533	181438
2031	2575	175	90	13756
2000	2769	36	867	17454
6711	3670	18257	2305	13399
3680	2702	2390	1347	9703
1785		4470	958	
1246	968	11397		3696
50501	65619	136222	67239	205256
26223	33462	118320	66969	196423
22213	28841	16972		2334
1156	2117	162	270	1400
909	1199	768		5099
26958	4717	50112	10248	12619
15350	1796	32200	1674	10505
11608	2921	17912	8574	2114
21922	24124	18150	358742	12734
21000	24124	18150	356845	12734
922			1897	
1974	657	3332	4035	2697
523			2384	
1451	657	3332	1651	2697
26361	10856	31116	5000	2116
26361	10856	31116	5000	2116
1311	42	934	13801	
1311	42	934	13801	
1113	6273	350		
1033	6053	250		
80	220	100		
2098	168	2542	293	1196
2098	168	2542	293	1196
551	1186	509	688	
551	1186	509	688	
1570	215	416	720	
480	420	2896		
87	56		932	

7-2 全城镇非私营单位从业人员、工资总额、平均工资

(2023年)

地 区	从业人员(人)					
	从业人员 期末人数	其中：女性	在岗职工	劳务派遣人员	在岗劳务	其他从业人员
冠 县	25876	10785	23640	641	24281	1595

7-2 续表1

(2023年)

地 区	从业人员(人)				
	从业人员 平均人数	在岗职工	劳务派遣人员	在岗劳务	其他从业人员
冠 县	25750	22319	456	22776	2974

7-2 续表2

(2023年)

地 区	工资总额(千元)				
	从业人员 工资总额	在岗职工	劳务派遣人员	在岗劳务	其他从业人员
冠 县	2089086	1953252	28630	1981882	107204

7-2 续表3

(2023年)

地 区	平均工资(元)				
	从业人员 平均工资	在岗职工	劳务派遣人员	在岗劳务	其他从业人员
冠 县	81130	87515	62721	87018	36045

八、人口

8-1 人口及其变动

地区别	年末总户数(户)	年末总人口								
		合计	城镇人口	乡村人口	性 别		年 龄			
					男	女	0-17岁	18-34岁	35-59岁	60岁及以上
冠县	306088	845267	264297	580970	443253	402014	214809	143173	316700	170585
清泉街道	32951	84901	68120	16781	44326	40575	21159	14232	32669	16841
崇文街道	17796	51102	42521	8581	26462	24640	13736	8860	19254	9252
烟庄街道	14760	42898	33939	8959	22084	20814	11035	6952	16200	8711
贾镇	15258	41469	9329	32140	21717	19752	10552	6804	15731	8382
桑阿镇	24247	67246	25978	41268	35148	32098	15791	11637	25024	14794
柳林镇	19382	50032	17119	32913	26365	23667	11118	8703	19407	10804
清水镇	14099	41108	4727	36381	21702	19406	11591	7172	14851	7494
东古城镇	27553	81930	6356	75574	43175	38755	22856	14051	30157	14866
北馆陶镇	13452	39731	8131	31600	20959	18772	10838	7349	14343	7201
店子镇	12679	33991	12037	21954	17880	16111	8556	5683	12782	6970
定远寨镇	13243	36529	9162	27367	19310	17219	9780	6088	13509	7152
辛集镇	18140	47133	8550	38583	24640	22493	11048	7692	17853	10540
梁堂镇	13004	37428	4408	33020	19712	17716	9597	6210	13639	7982
范寨镇	13043	33467	2114	31353	17662	15805	7115	5912	12722	7718
甘官屯镇	17619	46745	11806	34939	24543	22202	11929	7954	17541	9321
斜店乡	13194	39640		39640	20610	19030	10467	6537	14766	7870
兰沃乡	13780	35941		35941	19008	16933	8844	5809	13529	7759
万善乡	11888	33976		33976	17950	16026	8797	5528	12723	6928

情况统计年报表

单位：户、人

本年度人口变动									
出生			死亡			迁入		迁出	
合计	男	女	合计	男	女	省内迁入	省外迁入	迁往省内	迁往省外
4467	2363	2104	3428	1882	1546	750	595	5413	1934
517	272	245	222	122	100	102	58	432	147
350	190	160	101	59	42	31	51	263	73
213	95	118	104	61	43	26	25	169	82
184	87	97	150	76	74	29	19	355	99
357	189	168	329	154	175	99	30	550	106
285	150	135	392	218	174	108	24	571	158
211	100	111	245	150	95	21	24	105	41
393	210	183	323	173	150	30	83	179	243
198	101	97	71	52	19	17	49	89	169
175	96	79	142	84	58	22	32	98	69
186	100	86	216	109	107	39	16	510	80
232	129	103	190	106	84	65	28	713	84
193	104	89	126	66	60	21	27	98	39
170	97	73	199	106	93	36	20	537	89
270	156	114	219	114	105	33	38	290	102
177	91	86	240	133	107	24	44	112	106
178	105	73	86	54	32	31	13	266	96
178	91	87	73	45	28	16	14	76	151

填表说明

一、本表由各省、自治区、直辖市公安厅、局负责填写、汇总，于次年1月15日前报公安部三局。

二、本表统计时点为11月30日24时。

三、本表主栏填写地区别。省、自治区的报表填写顺序为省辖地区级市，市辖区，市辖县，县级市，省辖地区，县级市，县；直辖市的报表填写顺序为区，县。表列地名填写全称。厂矿、农场、林区等不在表中列出（已经国务院批准为县级行政区划的除外），其人口计入所属市或县的“所辖行政单位”中。

四、主要指标解释：

1、**总户数** 包括家庭户和集体户。

2、**总人口** 指有常住户口的人。

3、**城镇人口** 指常住户口登记在城镇范围内的人员。其中，城镇包括城区和镇区。城区是指在市辖区和不设区的市、区、市政府驻地的实际建设连接到的居民委员会和其他区域；镇区是指在城区以外的县人民政府驻地和其他镇，政府驻地的实际建设连接到的居民委员会和其他区域。与政府驻地的实际建设不连接，且常住人口在3000人以上的独立的工矿区、开发区、科研单位、大专院校等特殊区域及农场、林场的场部驻地视为镇区。

4、**乡村人口** 指常住户口登记在乡村范围内的人员。乡村是指城镇以外的区域。

5、**出生** 指出生后具有生命现象的婴儿（含随即死亡的）和往年出生未落户的小孩。

6、**死亡** 指正常和非正常死亡的人，包括出生后具有生命迹象随即死亡的婴儿。

7、**迁出、迁入** 指经市（区）、县公安机关批准已办理户口迁移手续，跨市（系指市区，下同）、县迁移的；同一市、县范围内，由一般地区迁往国务院或者省级人民政府批准的经济特区、经济技术开发区、高新技术产业等特定地区；由农村迁往城镇的。在本市、本镇（乡）范围内迁移的，不作迁出或迁入统计。因服现役、出境注销户口的，作迁往省外统计；因退出现役或入境落常住户口的，作省外迁入统计。刑满释放人员被注销户口后恢复户口的，可根据实际情况，分别作省内、外迁入统计；情况不明的，均作省内迁出或迁入统计。因行政区划变动引起的人口增减数和注销重复户口数，不得作迁出、迁入统计，应将变动情况报上级公安机关，并加以说明。

8-2 2020—2023年冠县常住人口及城镇化率

	常住人口 (万人)	城镇化率 (%)
2020	71.95	40.98
2021	71.47	42.00
2022	70.97	42.85
2023	69.56	43.80

九、交通运输与邮电业

9-1 2023年公路网结构

单位：公里

项目	高速公路	一级公路	二级公路	三级公路	四级公路	总计	比重
国道		43.601	13.516			57.117	2.20%
省道	37.383	11.981	77.614			126.978	4.90%
县道				244.816	14.044	258.86	9.99%
乡道				144.137	235.732	379.869	14.66%
村道				123.125	1645.615	1768.74	68.25%
总计	37.383	55.582	91.13	512.078	1895.391	2591.564	
比重	1.44%	2.14%	3.52%	19.76%	73.14%		

9-2 全社会客货运输量

指标名称	单位	数量
客运量	万人	260.82
旅客周转量	万人公里	24958.01
货运量	万吨	2105.3
货运周转量	万吨公里	670329

9-3 电信数据

项目	单位	数量
电信业务量	万元	79874
宽带用户	户	28963
市内电话	部	1772

9-4 联通数据

项目	单位	数量
电信业务量	万元	6643
宽带用户	户	76157
市内电话	部	36898

9-5 移动数据

项目	单位	数量
电信业务量	万元	25400
宽带用户	户	133000
市内电话	部	23000

9-6 邮电业务主要情况

项目	单位	数量
邮政局所数	处	19
邮路总长度	公里	178580
邮运汽车	辆	4
邮政业务总量	万元	21700
函件	万份	10.86
报纸期发份数	份	301626
杂志期发份数	份	203915
特快	万件	86.36
储蓄(存量)	亿元	98.26
集邮	万枚	6.13

十、财政 保险业

10-1 一般公共预算

项 目	预算数	调整预算数	决算数
税收收入	105010	99499	99429
增值税	43742	44786	44828
企业所得税	8500	8602	8605
个人所得税	1500	1116	1129
资源税	3181	1571	1571
城市维护建设税	3926	3903	3918
房产税	2522	2502	2503
印花税	3254	4981	4992
城镇土地使用税	7625	6308	6296
土地增值税	16000	8915	8382
车船税	2954	2882	2893
耕地占用税	1018		
契税	10568	13232	13611
环境保护税	220	699	699
其他税收收入		2	2
非税收入	31711	37222	38601
专项收入	5711	5438	5453
行政事业性收费收入	7500	3979	3978
罚没收入	10500	16878	17738
国有资源(资产)有偿使用收入		12	12
捐赠收入	6500	9263	9628
政府住房基金收入			140
其他收入	1500	1652	1652
本年收入合计	136721	136721	138030

收支决算总表

单位：万元

项 目	预算数	调整预算数	决算数
一般公共服务支出	48671	76068	75475
外交支出			
国防支出	193	123	116
公共安全支出	11514	18562	20117
教育支出	117167	129574	130615
科学技术支出	569	534	537
文化旅游体育与传媒支出	2452	2667	2784
社会保障和就业支出	103139	102186	109351
卫生健康支出	35861	44396	41190
节能环保支出	8709	9227	9849
城乡社区支出	6639	11905	11090
农林水支出	53636	70983	74707
交通运输支出	4225	4146	6659
资源勘探信息等支出	2359	3742	3550
商业服务业等支出	1861	607	832
金融支出	151	174	196
援助其他地区支出	191	151	151
自然资源海洋气象等支出	2068	9679	10057
住房保障支出	17277	10991	13514
粮油物资储备支出	367	256	715
灾害防治及应急管理支出	1576	1142	1279
预备费	4300		
债务付息支出	2352	2534	2351
债务发行费用支出			
其他支出		49	49
本年支出合计	425277	499696	515184

10-2 保险业务完成情况

单位：万元

公司名称	保费收入	赔付支出
中国人寿	8731	5926
中国人民财险	10988	10021
太平洋寿险	8817	1814
太平洋财险	4753	1345
新华人寿	6989	1209
合众人寿	707	91
中华联合财险	2626	1575
大地财险	1227	1278
平安财险	5297	1967
阳光财险	1112	743
太平财险	4180	1126
浙商财险	318	244
紫金保险	376	397
中国人寿财险	4612	2127
华夏人寿	3169	236
合计	63902	30099

十一、教育 卫生 民政 社会保障

11-1 普通中学、小学在校学生及教职工基本情况

项目	单位	合计	小学	初中	高中
学校数	所	139	102	27	10
在校学生数	人	138420	75366	40693	22361
教职工数	人	9738	3752	3929	2057

注：初中含九年一贯制学校

11-2 卫生机构、床位和

卫生院名称	医院、 卫生院数	医院、卫生院 床位数	职工 总人数	医院、卫生院 卫生技术人员数	其中： 医生	执业 医师
冠县人民医院	1	480	945	897	313	305
冠县新华医院	1	400	844	683	228	221
冠县百姓医院	1	99	75	57	24	18
冠县人民医院定远寨分院	1	80	44	29	10	5
冠县康明眼科医院	1	40				
冠县怡宁医院	1	90	52	48	12	3
冠县善民中医医院	1	20	36	27	13	6
冠县九州眼科医院	1	24	29	26	13	10
冠县第一中医医院	1	95	203	190	92	55
冠县烟庄街道办事处社区卫生服务中心	1	18	83	66	32	15
冠县清泉街道办事处社区卫生服务中心	1	50	118	116	66	31
冠县崇文街道办事处社区卫生服务中心	1	10	58	52	29	11
冠县梁堂镇卫生院	1	20	59	52	29	10
冠县桑阿镇中心卫生院	1	70	95	87	32	24
冠县斜店乡卫生院	1	20	62	59	33	16
冠县范寨镇卫生院	1	20	45	43	21	10
冠县贾镇卫生院	1	40	65	61	36	16
冠县万善乡卫生院	1	20	56	57	35	14
冠县定远寨镇卫生院	1	10	40	36	24	10
冠县清水镇中心卫生院	1	50	121	113	49	26
冠县柳林镇中心卫生院	1	80	86	74	42	21
冠县辛集镇中心卫生院	1	299	324	265	125	52
冠县兰沃乡卫生院	1	20	53	40	23	11
冠县店子镇卫生院	1	20	61	58	32	15
冠县甘官屯镇卫生院	1	20	52	48	26	9
冠县北馆陶镇中心卫生院	1	50	59	55	28	20
冠县东古城镇卫生院	1	70	151	124	48	26
冠县妇幼保健计划生育服务中心	1	90	169	138	41	37
冠县疾病预防控制中心	1		101	87	58	37
合计	29	2305	4086	3588	1514	1034

各类技术人员等情况

执业 助理医师	注册 护士	药(士)师	检验师	其他卫生 技术人员	卫生防疫 人员数	5岁以下 儿童死亡率	婴儿 死亡率	产妇住院 分娩比例
7	465	33	24	49				100%
7	377	24	22					100%
1	34	1	1					
5	5	2	1	9				
3	35	3	1	3				
	16	2	1	1				
	13	1	1					
8	98	19	6					100%
7	13	4	4	17				
13	43	9	5	12		6.25%	6.25%	100%
7	18	3	3	8				
7	13	4	3	11				
9	37	4	5	4				
9	23	4	4					
2	11	3	3	10				
13	10	4	2	12				
6	20	6	3	2				
6	7	2	3	2				
12	51	7	4	12				
11	17	3	4	15				
23	126	19	13	21				
6	5	5	4	7				
12	21	2	3	2				
11	10	3	1	9		0.07%	0.01%	
5	15	2	2	7				
6	58	8	6	16		0.14%		100%
6	63	3	7	18		3.83‰	3.45‰	100%
4	20	5	9	12				
206	1624	185	145	259				

11-3 民政事业基本情况

项目	单位	数量
一、社会救助情况		
城镇居民低保人数	人	292
城镇最低生活保障支出	万元	194.29
农村居民低保人数	人	11246
农村最低生活保障支出	万元	5502.3
临时救助	人	710
临时救助支出	万元	138.94
分散农村特困人员人数	人	2197
分散农村特困人员资金支出	万元	2303.28
二、社会福利事业情况		
单位数	个	4
床位数	张	685
收养人数	人	268
三、社会捐赠资金额	万元	258.2

11-4 城乡居民最低生活保障指标数据

乡镇街道	城市居民最低生活保障人数	农村居民最低生活保障人数
清泉街道	188	791
崇文街道	41	553
烟庄街道		269
斜店乡		761
东古城镇	26	1179
北馆陶镇	1	839
万善乡	1	501
店子镇		371
清水镇	8	454
兰沃乡	4	667
甘官屯镇		410
柳林镇	12	477
辛集镇	2	474
范寨镇	4	794
定远寨镇		447
桑阿镇	3	1542
贾 镇	2	313
梁堂镇		404
合计	292	11246

11-5 社会保障主要指标

项目	单位	数量
城镇登记失业人员数	人	263
失业率	%	该数据已不纳入统计范围
离休人数	人	18
退休人数	人	21926
退职人数	人	53
离休、退休人员保险福利费用	万元	96979
其中：离休金	万元	390
退休金	万元	86489

11-6 社会保险基金收支及累计结余

单位：万元

项目	合计	企业基本养老保险	机关事业单位养老保险	失业保险	工伤保险
基金收入	144344.61	97831	39214	2419.61	4880
基金支出	145353.22	98944	40472	1003.22	4934
累计结余	6130	3100	2875		155

11-7 社会保险参保人数

单位：人

项目	城镇职工社会基本养老保险		失业保险	工伤保险
	企业基本养老保险	机关事业单位养老保险		
2023年度	47750	17126	28446	68543

11-8 城镇职工养老保险基本情况

项目	单位	数量
一、年末参保人数	人	47750
职工	人	29214
其中：企业	人	28973
离休、退休、退职人数	人	15051
二、基金收支情况		
基金收入	万元	97831
基金支出	万元	98944
三、企业养老金社会化发放人情况		
养老金实发人数	人	15030
其中：社会化发放人数	人	15030
社会化发放率	%	100%

十二、城建 气象 旅游 安全生产

12-1 城市基础设施

项目	单位	数量
一、设施水平		
城市人口密度	人/平方公里	1087
人均日生活用水量	升	83.59
用水普及率	%	100
燃气普及率	%	100
人均城市道路面积	平方米	32.9
建成区排水管道密度	公里/平方公里	11.72
二、供水情况		
供水总量	万立方米	919.53
其中：生产运营用水	万立方米	312.34
用水人口	万人	18.23
三、市政设施		
道路面积	万平方米	599.78
其中：人行道面积	万平方米	72.3
道路长度	公里	403.68
路灯盏数	盏	14014
桥梁数	座	23
污水年排放量	万吨	874
污水年处理量	万吨	858
四、园林绿化		
园林绿地面积	公顷	1638
公园个数	个	4
公园面积	公顷	219
水域面积	公顷	56.75
建成区绿化覆盖面积	万平方米	1307
建成区绿化覆盖率	%	40.65
建成区绿地面积	万平方米	1129
建成区绿地率	%	35.09
公园绿地面积	万平方米	274
人均绿地公园面积	平方米/人	15.05
建成区面积	平方公里	32.16

12-2 主要气象要素

指标名称 月 份	平均气温(℃)		降水量(mm)		日照时数(h)	
	2023年	2022年	2023年	2022年	2023年	2022年
1月	-1.1	-0.2	3.7	4.1	177.1	94.3
2月	3.6	1.3	10.9	0.1	144	187.5
3月	11.7	10	0.9	19.5	230.2	160.9
4月	14.8	16	66.1	12.6	189.4	213.5
5月	20.4	19.9	55.1	15.6	180.7	281.8
6月	26.0	27.4	46.9	65.3	279.9	265.9
7月	28.5	26.2	262.5	318.8	234.2	171.7
8月	26.4	26.3	108.5	126.1	244.4	154.8
9月	22.3	19	156.6		183.3	238.6
10月	15.4	12.7	0.1	173.8	207.4	161.2
11月	6	8.4	54.3	18	200.9	107.7
12月	-2.9	-2.4	29.5		178.8	195.0
全年平均	14.3	13.9	795.1(合计)	753.9(合计)	2450.3(合计)	2232.9(合计)

12-3 旅游业情况

项目	单位	数量
旅行社总数	个	15
旅行社职工人数	人	21
旅游饭店总数	个	2
国内旅游人数	万人次	258.27
旅游消费总额	亿元	14.08
A级景区	个	10
其中：3A景区	个	5
2A景区	个	5

12-4 安全

	事故起数			死亡人数		
	本年累计	同期累计	±%	本年累计	同期累计	±%
合 计	8	8	0% (持平)	4	4	0% (持平)
一、工矿商贸合计						
1、煤矿						
2、金属非金属矿山						
3、建筑施工						
4、化工和危险化学品						
其中：危险化学品						
5、烟花爆竹						
6、冶金机械等8行业						
7、工商贸其他						
二、生产经营性火灾						
三、道路交通	8	8	0% (持平)	4	4	0% (持平)
四、水上交通						
五、铁路交通						
六、民航飞行						
七、农业机械						
八、渔业船舶						
九、其他						

生产事故

受伤人数			经济损失(万元)		
本年累计	同期累计	±%	本年累计	同期累计	±%
5	5	0% (持平)	2.9	1.8	增加61%

5 5 0% (持平) 2.9 1.8 增加61%

十三、附

中华人民共和国统计法

(1983年12月8日第六届全国人民代表大会常务委员会第三次会议通过 根据1996年5月15日第八届全国人民代表大会常务委员会第十九次会议《关于修改〈中华人民共和国统计法〉的决定》第一次修正 2009年6月27日第十一届全国人民代表大会常务委员会第九次会议修订 根据2024年9月13日第十四届全国人民代表大会常务委员会第十一次会议《关于修改〈中华人民共和国统计法〉的决定》第二次修正)

第一章 总则

第一条 为了科学、有效地组织统计工作，保障统计资料的真实性、准确性、完整性和及时性，加强统计监督，发挥统计在了解国情国力、服务经济社会高质量发展中的重要作用，推动全面建设社会主义现代化国家，制定本法。

第二条 本法适用于各级人民政府、县级以上人民政府统计机构和有关部门组织实施的统计活动。

统计的基本任务是对经济社会发展情况进行统计调查、统计分析，提供统计资料和统计咨询意见，实行统计监督。

第三条 统计工作坚持中国共产党的领导。国家建立集中统一的统计系统，实行统一领导、分级负责的统计管理体制。

第四条 国务院和地方各级人民政府、各有关部门应当加强对统计工作的组织领导，为统计工作提供必要的保障。

第五条 国家加强统计科学研究，根据经济社会发展的新情况，健全科学合理的统计标准和统计指标体系，将新经济新领域纳入统计调查范围，并不断改进统计调查方法，提高统计的科学性。

国家有计划地加强统计信息化建设，推动现代信息技术与统计工作深度融合，促进统计信息

搜集、处理、传输、共享、存储技术和统计数据库体系的现代化。

第六条 国家构建系统完整、协同高效、约束有力、权威可靠的统计监督体系。

统计机构根据统计调查制度和经批准的计划安排，对各地区、各部门贯彻落实国家重大经济社会政策措施情况、履行统计法定职责等情况进行统计监督。

第七条 统计机构和统计人员依照本法规定独立行使统计调查、统计报告、统计监督的职权，不受侵犯。

地方各级人民政府、县级以上人民政府统计机构和有关部门以及各单位的负责人，不得自行修改统计机构和统计人员依法搜集、整理的统计资料，不得以任何方式要求统计机构、统计人员及其他机构、人员伪造、篡改统计资料，不得明示、暗示下级单位及其人员或者统计调查对象填报虚假统计数据，不得对依法履行职责或者拒绝、抵制统计违法行为的单位和个人打击报复。

第八条 国家机关、企业事业单位和其他组织以及个体工商户和个人等统计调查对象，必须依照本法和国家有关规定，真实、准确、完整、及时地提供统计调查所需的资料，不得提供不真实或者不完整的统计资料，不得迟报、拒报统计资料。

第九条 地方各级人民政府、县级以上人民政府统计机构和有关部门应当根据国家有关规

定，将防范和惩治统计造假、弄虚作假纳入依法行政、依法履行职责范围，建立健全相关责任制，加强对领导干部统计工作的考核管理，依法对统计造假、弄虚作假行为追究法律责任。

第十条 统计工作应当接受社会公众的监督。任何单位和个人有权检举统计中弄虚作假等违法行为。对检举有功的单位和个人应当给予表彰和奖励。

第十一条 统计机构和统计人员对在统计工作中知悉的国家秘密、工作秘密、商业秘密、个人隐私和个人信息，应当予以保密，不得泄露或者向他人非法提供。

第十二条 任何单位和个人不得利用虚假统计资料骗取荣誉称号、物质利益或者职务职级等晋升。

第二章 统计调查管理

第十三条 统计调查项目包括国家统计局调查项目、部门统计调查项目和地方统计调查项目。

国家统计局调查项目是指全国性基本情况的统计调查项目。部门统计调查项目是指国务院有关部门的专业性统计调查项目。地方统计调查项目是指县级以上地方人民政府及其部门的地方性统计调查项目。

国家统计局调查项目、部门统计调查项目、地方统计调查项目应当明确分工，互相衔接，不得重复。

第十四条 国家统计局调查项目由国家统计局制定，或者由国家统计局和国务院有关部门共同制定，报国务院备案；重大的国家统计局调查项目报国务院审批。

部门统计调查项目由国务院有关部门制定。统计调查对象属于本部门管辖系统的，报国家统计局备案；统计调查对象超出本部门管辖系统的，报国家统计局审批。

地方统计调查项目由县级以上地方人民政府统计机构和有关部门分别制定或者共同制定。其中，由省级人民政府统计机构单独制定或者和有关部门共同制定的，报国家统计局审批；由省级

以下人民政府统计机构单独制定或者和有关部门共同制定的，报省级人民政府统计机构审批；由县级以上地方人民政府有关部门制定的，报本级人民政府统计机构审批。

第十五条 统计调查项目的审批机关应当对调查项目的必要性、可行性、科学性进行审查，对符合法定条件的，作出予以批准的书面决定，并公布；对不符合法定条件的，作出不予批准的书面决定，并说明理由。

第十六条 制定统计调查项目，应当同时制定该项目的统计调查制度，并依照本法第十四条的规定一并报经审批或者备案。

统计调查制度应当对调查目的、调查内容、调查方法、调查对象、调查组织方式、调查表式、统计资料的报送和公布等作出规定。

统计调查应当按照统计调查制度组织实施。变更统计调查制度的内容，应当报经原审批机关批准或者原备案机关备案。

第十七条 统计调查表应当标明表号、制定机关、批准或者备案文号、有效期限等标志。

对未标明前款规定的标志或者超过有效期限的统计调查表，统计调查对象有权拒绝填报；县级以上人民政府统计机构应当依法责令停止有关统计调查活动。

第十八条 搜集、整理统计资料，应当以周期性普查为基础，以经常性抽样调查为主体，综合运用全面调查、重点调查等方法，并充分利用行政记录、社会大数据等资料。

重大国情国力普查由国务院统一领导，国务院和地方人民政府组织统计机构和有关部门共同实施。

第十九条 国家制定统一的统计标准，保障统计调查采用的指标涵义、计算方法、分类目录、调查表式和统计编码等的标准化。

国家统计标准由国家统计局制定，或者由国家统计局和国务院标准化主管部门共同制定。

国务院有关部门可以制定补充性的部门统计标准，报国家统计局审批。部门统计标准不得与国家统计标准相抵触。

第二十条 国家实施统一的国民经济核算制

度。

国家统计局统一组织和实施地区生产总值核算工作。

第二十一条 县级以上人民政府统计机构根据统计任务的需要，可以在统计调查对象中推广使用计算机网络报送统计资料。

第二十二条 县级以上人民政府应当将统计工作所需经费列入财政预算。

重大国情国力普查所需经费，由国务院和地方人民政府共同负担，列入相应年度的财政预算，按时拨付，确保到位。

第三章 统计资料的管理和公布

第二十三条 县级以上人民政府统计机构和有关部门以及乡、镇人民政府，应当按照国家有关规定建立统计资料的保存、管理制度。

县级以上人民政府统计机构和有关部门建立健全统计信息共享机制，明确统计信息的共享范围、标准和程序。

第二十四条 国家机关、企业事业单位和其他组织等统计调查对象，应当按照国家有关规定设置原始记录、统计台账，推动统计台账电子化、数字化、标准化，建立健全统计资料的审核、签署、报送、归档等管理制度。

统计资料的审核、签署人员应当对其审核、签署的统计资料的真实性、准确性和完整性负责。

第二十五条 县级以上人民政府有关部门应当及时向本级人民政府统计机构提供统计所需的行政记录资料和国民经济核算所需的财务资料、财政资料及其他资料，并按照统计调查制度的规定及时向本级人民政府统计机构报送其组织实施统计调查取得的有关资料。

县级以上人民政府统计机构应当及时向本级人民政府有关部门提供有关统计资料。

第二十六条 县级以上人民政府统计机构按照国家有关规定，定期公布统计资料。

国家统计数据以国家统计局公布的数据为准。

第二十七条 县级以上人民政府有关部门统

计调查取得的统计资料，由本部门按照国家有关规定公布。

第二十八条 统计调查中获得的能够识别或者推断单个统计调查对象身份的资料，任何单位和个人不得对外提供、泄露，不得用于统计以外的目的。

第二十九条 县级以上人民政府统计机构和有关部门统计调查取得的统计资料，除依法应当保密的外，应当及时公开，供社会公众查询。

第四章 统计机构和统计人员

第三十条 国务院设立国家统计局，依法组织领导和协调全国的统计工作。

国家统计局根据工作需要设立的派出调查机构，承担国家统计局布置的统计调查等任务。

县级以上地方人民政府设立独立的统计机构，乡、镇人民政府设置统计工作岗位，配备专职或者兼职统计人员，依法管理、开展统计工作，实施统计调查。

第三十一条 县级以上人民政府有关部门根据统计任务的需要设立统计机构，或者在有关机构中设置统计人员，并指定统计负责人，依法组织、管理本部门职责范围内的统计工作，实施统计调查，在统计业务上受本级人民政府统计机构的指导。

第三十二条 统计机构、统计人员应当依法履行职责，如实搜集、报送统计资料，不得伪造、篡改统计资料，不得以任何方式要求任何单位和个人提供不真实的统计资料，不得有其他违反本法规定的行为。

统计人员应当坚持实事求是，恪守职业道德，对其负责搜集、审核、录入的统计资料与统计调查对象报送的统计资料的一致性负责。

第三十三条 统计人员进行统计调查时，有权就与统计有关的问题询问有关人员，要求其如实提供有关情况、资料并改正不真实、不准确的资料。

统计人员进行统计调查时，应当出示县级以上人民政府统计机构或者有关部门颁发的工作证

件；未出示的，统计调查对象有权拒绝调查。

第三十四条 国家实行统计专业技术职务资格考试、评聘制度，提高统计人员的专业素质，保障统计队伍的稳定性。

统计人员应当具备与其从事的统计工作相适应的专业知识和业务能力。

县级以上人民政府统计机构和有关部门应当加强对统计人员的专业培训和职业道德教育。

第五章 监督检查

第三十五条 县级以上人民政府对下级人民政府、本级人民政府统计机构和有关部门执行本法的情况，实施监督。

第三十六条 国家统计局组织管理全国统计工作的监督检查，查处重大统计违法行为。

县级以上地方人民政府统计机构依法查处本行政区域内发生的统计违法行为。但是，国家统计局派出的调查机构组织实施的统计调查活动中发生的统计违法行为，由组织实施该项统计调查的调查机构负责查处。

法律、行政法规对有关部门查处统计违法行为另有规定的，从其规定。

第三十七条 县级以上人民政府有关部门应当积极协助本级人民政府统计机构查处统计违法行为，及时向本级人民政府统计机构移送有关统计违法案件材料。

第三十八条 县级以上人民政府统计机构在调查统计违法行为或者核查统计数据时，有权采取下列措施：

(一) 发出统计检查查询书，向检查对象查询有关事项；

(二) 要求检查对象提供有关原始记录和凭证、统计台账、统计调查表、会计资料及其他相关证明和资料；

(三) 就与检查有关的事项询问有关人员；

(四) 进入检查对象的业务场所和统计数据处理信息系统进行检查、核对；

(五) 经本机构负责人批准，登记保存检查对象的有关原始记录和凭证、统计台账、统计调

查表、会计资料及其他相关证明和资料；

(六) 对与检查事项有关的情况和资料进行记录、录音、录像、照相和复制。

县级以上人民政府统计机构进行监督检查时，监督检查人员不得少于二人，并应当出示执法证件；未出示的，有关单位和个人有权拒绝检查。

第三十九条 县级以上人民政府统计机构履行监督检查职责时，有关单位和个人应当如实反映情况，提供相关证明和资料，不得拒绝、阻碍检查，不得转移、隐匿、篡改、毁弃原始记录和凭证、统计台账、统计调查表、会计资料及其他相关证明和资料。

第六章 法律责任

第四十条 地方各级人民政府、县级以上人民政府统计机构或者有关部门、单位的负责人有下列行为之一的，由任免机关、单位或者监察机关依法给予处分，并由县级以上人民政府统计机构予以通报：

(一) 自行修改统计资料、编造虚假统计数据的；

(二) 要求统计机构、统计人员或者其他机构、人员伪造、篡改统计资料的；

(三) 明示、暗示下级单位及其人员或者统计调查对象填报虚假统计数据的；

(四) 对本地方、本部门、本单位发生的统计数据严重失实情况和严重统计违法行为失察的；

(五) 有其他统计造假、弄虚作假行为的。

对依法履行职责或者拒绝、抵制统计违法行为的单位和个人打击报复的，依照前款规定给予处分和予以通报。

第四十一条 县级以上人民政府统计机构或者有关部门有下列行为之一的，由本级人民政府、上级人民政府统计机构或者本级人民政府统计机构责令改正，予以通报；对负有责任的领导人员和直接责任人员，由任免机关或者监察机关依法给予处分：

(一) 未经批准或者备案擅自组织实施统计调查的；

(二) 未经批准或者备案擅自变更统计调查制度的内容的；

(三) 伪造、篡改统计资料的；

(四) 要求统计调查对象或者其他机构、人员提供不真实的统计资料的；

(五) 未按照统计调查制度的规定报送有关资料的。

统计人员有前款第三项至第五项所列行为之一的，责令改正，依法给予处分。

第四十二条 县级以上人民政府统计机构或者有关部门有下列行为之一的，对负有责任的领导人员和直接责任人员由任免机关或者监察机关依法给予处分：

(一) 违法公布统计资料的；

(二) 泄露或者向他人非法提供统计调查对象的商业秘密、个人隐私、个人信息的；

(三) 对外提供、泄露在统计调查中获得的能够识别或者推断单个统计调查对象身份的资料；

(四) 违反国家有关规定，造成统计资料毁损、灭失的。

统计人员有前款所列行为之一的，依法给予处分。

第四十三条 统计机构、统计人员泄露国家秘密、工作秘密的，依法追究法律责任。

第四十四条 作为统计调查对象的国家机关、企业事业单位或者其他组织有下列行为之一的，由县级以上人民政府统计机构责令改正，给予警告，可以予以通报；其负有责任的领导人员和直接责任人员属于公职人员的，由任免机关、单位或者监察机关依法给予处分：

(一) 拒绝提供统计资料或者经催报后仍未按时提供统计资料的；

(二) 提供不真实或者不完整的统计资料的；

(三) 拒绝答复或者不如实答复统计检查查询书的；

(四) 拒绝、阻碍统计调查、统计检查的；

(五) 转移、隐匿、篡改、毁弃或者拒绝提

供原始记录和凭证、统计台账、统计调查表及其他相关证明和资料的。

企业事业单位或者其他组织有前款所列行为之一的，可以并处十万元以下的罚款；情节严重的，并处十万元以上五十万元以下的罚款。

个体工商户有本条第一款所列行为之一的，由县级以上人民政府统计机构责令改正，给予警告，可以并处一万元以下的罚款。

第四十五条 作为统计调查对象的国家机关、企业事业单位或者其他组织迟报统计资料，或者未按照国家有关规定设置原始记录、统计台账的，由县级以上人民政府统计机构责令改正，给予警告，可以予以通报；其负有责任的领导人员和直接责任人员属于公职人员的，由任免机关、单位或者监察机关依法给予处分。

企业事业单位或者其他组织有前款所列行为之一的，可以并处五万元以下的罚款。

个体工商户迟报统计资料的，由县级以上人民政府统计机构责令改正，给予警告，可以并处一千元以下的罚款。

第四十六条 县级以上人民政府统计机构查处统计违法行为时，认为对有关公职人员依法应当给予处分的，应当向该公职人员的任免机关、单位提出给予处分的建议，该公职人员的任免机关、单位应当依法及时作出决定，并将结果书面通知县级以上人民政府统计机构；向监察机关移送的，由监察机关按照有关规定办理。

第四十七条 作为统计调查对象的个人在重大国情国力普查活动中拒绝、阻碍统计调查，或者提供不真实或者不完整的普查资料的，由县级以上人民政府统计机构责令改正，予以批评教育。

第四十八条 违反本法规定，利用虚假统计资料骗取荣誉称号、物质利益或者职务职级等晋升的，除对其编造虚假统计资料或者要求他人编造虚假统计资料的行为依法追究法律责任外，由作出有关决定的单位或者其上级单位、监察机关取消其荣誉称号，追缴获得的物质利益，撤销晋升的职务职级等。

第四十九条 当事人对县级以上人民政府统计机构作出的行政处罚决定不服的，可以依法申

请行政复议或者提起行政诉讼。对国家统计局派出的调查机构作出的行政处罚决定不服的，向国家统计局申请行政复议。

第五十条 违反本法规定，造成人身损害、财产损失的，依法承担民事责任；构成犯罪的，依法追究刑事责任。

第七章 附则

第五十一条 本法所称县级以上人民政府统计机构，是指国家统计局及其派出的调查机构、

县级以上地方人民政府统计机构。

第五十二条 民间统计调查活动的管理办法，由国务院制定。

中华人民共和国境外的组织、个人需要在中华人民共和国境内进行统计调查活动的，应当按照国务院的规定报请审批。

利用统计调查危害国家安全、损害社会公共利益或者进行欺诈活动的，依法追究法律责任。

第五十三条 本法自2010年1月1日起施行。

中华人民共和国国务院令

第 681 号

《中华人民共和国统计法实施条例》已经 2017 年 4 月 12 日国务院第 168 次常务会议通过，现予公布，自 2017 年 8 月 1 日起施行。

总理 李克强
2017 年 5 月 28 日

中华人民共和国统计法实施条例

第一章 总则

第一条 根据《中华人民共和国统计法》（以下简称统计法），制定本条例。

第二条 统计资料能够通过行政记录取得的，不得组织实施调查。通过抽样调查、重点调查能够满足统计需要的，不得组织实施全面调查。

第三条 县级以上人民政府统计机构和有关部门应当加强统计规律研究，健全新兴产业等统计，完善经济、社会、科技、资源和环境统计，推进互联网、大数据、云计算等现代信息技术在统计工作中的应用，满足经济社会发展需要。

第四条 地方人民政府、县级以上人民政府统计机构和有关部门应当根据国家有关规定，明确本单位防范和惩治统计造假、弄虚作假的责任主体，严格执行统计法和本条例的规定。

地方人民政府、县级以上人民政府统计机构和有关部门及其负责人应当保障统计活动依法进行，不得侵犯统计机构、统计人员独立行使统计调查、统计报告、统计监督职权，不得非法干预

统计调查对象提供统计资料，不得统计造假、弄虚作假。

统计调查对象应当依照统计法和国家有关规定，真实、准确、完整、及时地提供统计资料，拒绝、抵制弄虚作假等违法行为。

第五条 县级以上人民政府统计机构和有关部门不得组织实施营利性统计调查。

国家有计划地推进县级以上人民政府统计机构和有关部门通过向社会购买服务组织实施统计调查和资料开发。

第二章 统计调查项目

第六条 部门统计调查项目、地方统计调查项目的主要内容不得与国家统计调查项目的内容重复、矛盾。

第七条 统计调查项目的制定机关（以下简称制定机关）应当就项目的必要性、可行性、科学性进行论证，征求有关地方、部门、统计调查对象和专家的意见，并由制定机关按照会议制度集体讨论决定。

重要统计调查项目应当进行试点。

第八条 制定机关申请审批统计调查项目，应当以公文形式向审批机关提交统计调查项目审批申请表、项目的统计调查制度和工作经费来源说明。

申请材料不齐全或者不符合法定形式的，审批机关应当一次性告知需要补正的全部内容，制定机关应当按照审批机关的要求予以补正。

申请材料齐全、符合法定形式的，审批机关应当受理。

第九条 统计调查项目符合下列条件的，审批机关应当作出予以批准的书面决定：

(一) 具有法定依据或者确为公共管理和服务所必需；

(二) 与已批准或者备案的统计调查项目的主要内容不重复、不矛盾；

(三) 主要统计指标无法通过行政记录或者已有统计调查资料加工整理取得；

(四) 统计调查制度符合统计法律法规规定，科学、合理、可行；

(五) 采用的统计标准符合国家有关规定；

(六) 制定机关具备项目执行能力。

不符合前款规定条件的，审批机关应当向制定机关提出修改意见；修改后仍不符合前款规定条件的，审批机关应当作出不予批准的书面决定并说明理由。

第十条 统计调查项目涉及其他部门职责的，审批机关应当在作出审批决定前，征求相关部门的意见。

第十一条 审批机关应当自受理统计调查项目审批申请之日起 20 日内作出决定。20 日内不能作出决定的，经审批机关负责人批准可以延长 10 日，并应当将延长审批期限的理由告知制定机关。

制定机关修改统计调查项目的时间，不计算在审批期限内。

第十二条 制定机关申请备案统计调查项目，应当以公文形式向备案机关提交统计调查项目备案申请表和项目的统计调查制度。

统计调查项目的调查对象属于制定机关管辖

系统，且主要内容与已批准、备案的统计调查项目不重复、不矛盾的，备案机关应当依法给予备案文号。

第十三条 统计调查项目经批准或者备案的，审批机关或者备案机关应当及时公布统计调查项目及其统计调查制度的主要内容。涉及国家秘密的统计调查项目除外。

第十四条 统计调查项目有下列情形之一的，审批机关或者备案机关应当简化审批或者备案程序，缩短期限：

(一) 发生突发事件需要迅速实施统计调查；

(二) 统计调查制度内容未作变动，统计调查项目有效期届满需要延长期限。

第十五条 统计法第十七条第二款规定的国家统计标准是强制执行标准。各级人民政府、县级以上人民政府统计机构和有关部门组织实施的统计调查活动，应当执行国家统计标准。

制定国家统计标准，应当征求国务院有关部门的意见。

第三章 统计调查的组织实施

第十六条 统计机构、统计人员组织实施统计调查，应当就统计调查对象的法定填报义务、主要指标涵义和有关填报要求等，向统计调查对象作出说明。

第十七条 国家机关、企业事业单位或者其他组织等统计调查对象提供统计资料，应当由填报人员和单位负责人签字，并加盖公章。个人作为统计调查对象提供统计资料，应当由本人签字。统计调查制度规定不需要签字、加盖公章的除外。

统计调查对象使用网络提供统计资料的，按照国家有关规定执行。

第十八条 县级以上人民政府统计机构、有关部门推广使用网络报送统计资料，应当采取有效的网络安全保障措施。

第十九条 县级以上人民政府统计机构、有关部门和乡、镇统计人员，应当对统计调查对象提供的统计资料进行审核。统计资料不完整或者存在明显错误的，应当由统计调查对象依法予以

补充或者改正。

第二十条 国家统计局应当建立健全统计数据质量监控和评估制度，加强对各省、自治区、直辖市重要统计数据的监控和评估。

第四章 统计资料的管理和公布

第二十一条 县级以上人民政府统计机构、有关部门和乡、镇人民政府应当妥善保管统计调查中取得的统计资料。

国家建立统计资料灾难备份系统。

第二十二条 统计调查中取得的统计调查对象的原始资料，应当至少保存2年。

汇总性统计资料应当至少保存10年，重要的汇总性统计资料应当永久保存。法律法规另有规定的，从其规定。

第二十三条 统计调查对象按照国家有关规定设置的原始记录和统计台账，应当至少保存2年。

第二十四条 国家统计局统计调查取得的全国性统计数据和分省、自治区、直辖市统计数据，由国家统计局公布或者由国家统计局授权其派出的调查机构或者省级人民政府统计机构公布。

第二十五条 国务院有关部门统计调查取得的统计数据，由国务院有关部门按照国家有关规定和已批准或者备案的统计调查制度公布。

县级以上地方人民政府有关部门公布其统计调查取得的统计数据，比照前款规定执行。

第二十六条 已公布的统计数据按照国家有关规定需要进行修订的，县级以上人民政府统计机构和有关部门应当及时公布修订后的数据，并就修订依据和情况作出说明。

第二十七条 县级以上人民政府统计机构和有关部门应当及时公布主要统计指标涵义、调查范围、调查方法、计算方法、抽样调查样本量等信息，对统计数据进行解释说明。

第二十八条 公布统计资料应当按照国家有关规定进行。公布前，任何单位和个人不得违反国家有关规定对外提供，不得利用尚未公布的统计资料谋取不正当利益。

第二十九条 统计法第二十五条规定的能够识别或者推断单个统计调查对象身份的资料包括：

(一) 直接标明单个统计调查对象身份的资料；

(二) 虽未直接标明单个统计调查对象身份，但是通过已标明的地址、编码等相关信息可以识别或者推断单个统计调查对象身份的资料；

(三) 可以推断单个统计调查对象身份的汇总资料。

第三十条 统计调查中获得的能够识别或者推断单个统计调查对象身份的资料应当依法严格管理，除作为统计执法依据外，不得直接作为对统计调查对象实施行政许可、行政处罚等具体行政行为的依据，不得用于完成统计任务以外的目的。

第三十一条 国家建立健全统计信息共享机制，实现县级以上人民政府统计机构和有关部门统计调查取得的资料共享。制定机关共同制定的统计调查项目，可以共同使用获取的统计资料。

统计调查制度应当对统计信息共享的内容、方式、时限、渠道和责任等作出规定。

第五章 统计机构和统计人员

第三十二条 县级以上地方人民政府统计机构受本级人民政府和上级人民政府统计机构的双重领导，在统计业务上以上级人民政府统计机构的领导为主。

乡、镇人民政府应当设置统计工作岗位，配备专职或者兼职统计人员，履行统计职责，在统计业务上受上级人民政府统计机构领导。乡、镇统计人员的调动，应当征得县级人民政府统计机构的同意。

县级以上人民政府有关部门在统计业务上受本级人民政府统计机构指导。

第三十三条 县级以上人民政府统计机构和有关部门应当完成国家统计调查任务，执行国家统计调查项目的统计调查制度，组织实施本地方、本部门的统计调查活动。

第三十四条 国家机关、企业事业单位和其他组织应当加强统计基础工作，为履行法定的统计资料报送义务提供组织、人员和工作条件保障。

第三十五条 对在统计工作中做出突出贡献、取得显著成绩的单位和个人，按照国家有关规定给予表彰和奖励。

第六章 监督检查

第三十六条 县级以上人民政府统计机构从事统计执法工作的人员，应当具备必要的法律知识和统计业务知识，参加统计执法培训，并取得由国家统计局统一印制的统计执法证。

第三十七条 任何单位和个人不得拒绝、阻碍对统计工作的监督检查和对统计违法行为的查处工作，不得包庇、纵容统计违法行为。

第三十八条 任何单位和个人有权向县级以上人民政府统计机构举报统计违法行为。

县级以上人民政府统计机构应当公布举报统计违法行为的方式和途径，依法受理、核实、处理举报，并为举报人保密。

第三十九条 县级以上人民政府统计机构负责查处统计违法行为；法律、行政法规对有关部门查处统计违法行为另有规定的，从其规定。

第七章 法律责任

第四十条 下列情形属于统计法第三十七条第四项规定的对严重统计违法行为失察，对地方人民政府、政府统计机构或者有关部门、单位的负责人，由任免机关或者监察机关依法给予处分，并由县级以上人民政府统计机构予以通报：

(一) 本地方、本部门、本单位大面积发生或者连续发生统计造假、弄虚作假；

(二) 本地方、本部门、本单位统计数据严重失实，应当发现而未发现；

(三) 发现本地方、本部门、本单位统计数据严重失实不予纠正。

第四十一条 县级以上人民政府统计机构或者有关部门组织实施营利性统计调查的，由本级

人民政府、上级人民政府统计机构或者本级人民政府统计机构责令改正，予以通报；有违法所得的，没收违法所得。

第四十二条 地方各级人民政府、县级以上人民政府统计机构或者有关部门及其负责人，侵犯统计机构、统计人员独立行使统计调查、统计报告、统计监督职权，或者采用下发文件、会议布置以及其他方式授意、指使、强令统计调查对象或者其他单位、人员编造虚假统计资料的，由上级人民政府、本级人民政府、上级人民政府统计机构或者本级人民政府统计机构责令改正，予以通报。

第四十三条 县级以上人民政府统计机构或者有关部门在组织实施统计调查活动中有下列行为之一的，由本级人民政府、上级人民政府统计机构或者本级人民政府统计机构责令改正，予以通报：

(一) 违法制定、审批或者备案统计调查项目；

(二) 未按照规定公布经批准或者备案的统计调查项目及其统计调查制度的主要内容；

(三) 未执行国家统计标准；

(四) 未执行统计调查制度；

(五) 自行修改单个统计调查对象的统计资料。

乡、镇统计人员有前款第三项至第五项所列行为的，责令改正，依法给予处分。

第四十四条 县级以上人民政府统计机构或者有关部门违反本条例第二十四条、第二十五条规定公布统计数据的，由本级人民政府、上级人民政府统计机构或者本级人民政府统计机构责令改正，予以通报。

第四十五条 违反国家有关规定对外提供尚未公布的统计资料或者利用尚未公布的统计资料谋取不正当利益的，由任免机关或者监察机关依法给予处分，并由县级以上人民政府统计机构予以通报。

第四十六条 统计机构及其工作人员有下列行为之一的，由本级人民政府或者上级人民政府统计机构责令改正，予以通报：

(一) 拒绝、阻碍对统计工作的监督检查和对统计违法行为的查处工作；

(二) 包庇、纵容统计违法行为；

(三) 向有统计违法行为的单位或者个人通风报信，帮助其逃避查处；

(四) 未依法受理、核实、处理对统计违法行为的举报；

(五) 泄露对统计违法行为的举报情况。

第四十七条 地方各级人民政府、县级以上人民政府有关部门拒绝、阻碍统计监督检查或者转移、隐匿、篡改、毁弃原始记录和凭证、统计台账、统计调查表及其他相关证明和资料的，由上级人民政府、上级人民政府统计机构或者本级人民政府统计机构责令改正，予以通报。

第四十八条 地方各级人民政府、县级以上人民政府统计机构和有关部门有本条例第四十一条至第四十七条所列违法行为之一的，对直接负责的主管人员和其他直接责任人员，由任免机关或者监察机关依法给予处分。

第四十九条 乡、镇人民政府有统计法第三十八条第一款、第三十九条第一款所列行为之一的，依照统计法第三十八条、第三十九条的规定追究法律责任。

第五十条 下列情形属于统计法第四十一条第二款规定的情节严重行为：

(一) 使用暴力或者威胁方法拒绝、阻碍统计调查、统计监督检查；

(二) 拒绝、阻碍统计调查、统计监督检查，严重影响相关工作正常开展；

(三) 提供不真实、不完整的统计资料，造成严重后果或者恶劣影响；

(四) 有统计法第四十一条第一款所列违法行为之一，1年内被责令改正3次以上。

第五十一条 统计违法行为涉嫌犯罪的，县级以上人民政府统计机构应当将案件移送司法机关处理。

第八章 附则

第五十二条 中华人民共和国境外的组织、个人需要在中华人民共和国境内进行统计调查活动的，应当委托中华人民共和国境内具有涉外统计调查资格的机构进行。涉外统计调查资格应当依法报经批准。统计调查范围限于省、自治区、直辖市行政区域内的，由省级人民政府统计机构审批；统计调查范围跨省、自治区、直辖市行政区域的，由国家统计局审批。

涉外社会调查项目应当依法报经批准。统计调查范围限于省、自治区、直辖市行政区域内的，由省级人民政府统计机构审批；统计调查范围跨省、自治区、直辖市行政区域的，由国家统计局审批。

第五十三条 国家统计局或者省级人民政府统计机构对涉外统计违法行为进行调查，有权采取统计法第三十五条规定的措施。

第五十四条 对违法从事涉外统计调查活动的单位、个人，由国家统计局或者省级人民政府统计机构责令改正或者责令停止调查，有违法所得的，没收违法所得；违法所得50万元以上的，并处违法所得1倍以上3倍以下的罚款；违法所得不足50万元或者没有违法所得的，处200万元以下的罚款；情节严重的，暂停或者取消涉外统计调查资格，撤销涉外社会调查项目批准决定；构成犯罪的，依法追究刑事责任。

第五十五条 本条例自2017年8月1日起施行。1987年1月19日国务院批准、1987年2月15日国家统计局公布，2000年6月2日国务院批准修订、2000年6月15日国家统计局公布，2005年12月16日国务院修订的《中华人民共和国统计法实施条例》同时废止。

防范和惩治统计造假、弄虚作假督察工作规定

中共中央办公厅、国务院办公厅印发了《防范和惩治统计造假、弄虚作假督察工作规定》，并发出通知，要求各地区各部门认真遵照执行。

第一条 为了构建防范和惩治统计造假、弄虚作假督察机制，推动各地区各部门严格执行统计法律法规，确保统计数据真实准确，根据《关于深化统计管理体制改革的提高统计数据真实性的意见》、《统计违纪违法责任人处分处理建议办法》等有关规定和《中华人民共和国统计法》、《中华人民共和国统计法实施条例》等法律法规，制定本规定。

第二条 统计督察必须坚持以习近平新时代中国特色社会主义思想为指导，全面贯彻党的十九大和十九届二中、三中全会精神，牢固树立政治意识、大局意识、核心意识、看齐意识，坚持和加强党的全面领导，坚持稳中求进工作总基调，坚持新发展理念，紧扣我国社会主要矛盾变化，按照高质量发展的要求，围绕统筹推进“五位一体”总体布局和协调推进“四个全面”战略布局，聚焦统计法定职责履行、统计违纪违法现象治理、统计数据质量提升，注重实效、突出重点、发现问题、严明纪律，维护统计法律法规权威，推动统计改革发展，为经济社会发展做好统计制度保障。

第三条 根据党中央、国务院授权，国家统计局组织开展统计督察，监督检查各地区各部门贯彻执行党中央、国务院关于统计工作的决策部署和要求、统计法律法规、国家统计政令等情况。

第四条 国家统计局负责统筹、指导、协调、监督统计督察工作，主要职责是制定年度督察计划，批准督察事项，审定督察报告，研究解决督察中存在的重大问题。国家统计局统计执法监督局承担统计督察日常工作。

国家统计局通过组建统计督察组开展统计督察工作，统计督察组设组长、副组长，实行组长

负责制，副组长协助组长开展工作。

第五条 统计督察对象是与统计工作相关的各地区、各有关部门。重点是各省、自治区、直辖市党委和政府主要负责同志和与统计工作相关的领导班子成员，必要时可以延伸至市级党委和政府主要负责同志和与统计工作相关的领导班子成员；国务院有关部门主要负责同志和与统计工作相关的领导班子成员；省级统计机构和省级政府有关部门领导班子成员。

第六条 对省级党委和政府、国务院有关部门开展统计督察的内容包括：

（一）贯彻落实党中央、国务院关于统计改革发展各项决策部署，加强对统计工作组织领导，指导重大国情国力调查，推动统计改革发展，研究解决统计建设重大问题等情况；

（二）履行统计法定职责，遵守执行统计法律法规，严守领导干部统计法律底线，依法设立统计机构，维护统计机构和人员依法行使统计职权，保障统计工作条件，支持统计活动依法开展等情况；

（三）建立防范和惩治统计造假、弄虚作假责任制，问责统计违纪违法问题，建立统计违纪违法案件移送机制，追究统计违纪违法责任人责任，发挥统计典型违纪违法案件警示教育作用等情况；

（四）应当督察的其他情况。

对市级及以下党委和政府、地方政府有关部门，可以参照上述规定开展统计督察。

第七条 对各级统计机构、国务院有关部门行使统计职能的内设机构开展统计督察的内容包括：

（一）贯彻落实党中央、国务院关于统计改革发展各项决策部署，完成国家统计局调查任务，执行国家统计局标准和统计调查制度，组织实施重大国情国力调查等情况；

(二)履行统计法定职责,遵守执行统计法律法规,严守统计机构、统计人员法律底线,依法独立行使统计职权,依法组织开展统计工作,依法实施和监管统计调查,依法报请审批或者备案统计调查项目及其统计调查制度,落实统计普法责任制等情况;

(三)执行国家统计规则,遵守国家统计政令,遵守统计职业道德,执行统计部门规章和规范性文件,落实各项统计工作部署,组织实施统计改革,加强统计基层基础建设,参与构建新时代现代化统计调查体系,建立统计数据质量控制体系等情况;

(四)落实防范和惩治统计造假、弄虚作假责任制,监督检查统计工作,开展统计执法检查,依法查处统计违法行为,依照有关规定移送统计违纪违法责任人处分处理建议或者违纪违法问题线索,落实统计领域诚信建设制度等情况;

(五)应当督察的其他情况。

对国务院有关部门行使统计职能的内设机构开展统计督察的内容还包括:依法提供统计资料、行政记录,建立统计信息共享机制,贯彻落实统计信息共享要求等情况。

对地方政府有关部门行使统计职能的内设机构,可以参照上述规定开展统计督察。

第八条 统计督察主要采取以下方式进行:

(一)召开有关统计工作座谈会,听取被督察地区、部门遵守执行统计法律法规、履行统计法定职责等情况汇报;

(二)与被督察地区、部门有关领导干部和统计人员进行个别谈话,向知情人员询问有关情况;

(三)设立统计违纪违法举报渠道,受理反映被督察地区、部门以及有关领导干部统计违纪违法问题的来信、来电、来访等;

(四)调阅、复制有关统计资料 and 与统计工作有关的文件、会议记录等材料,进入被督察地区、部门统计机构统计数据处理信息系统进行比对、查询;

(五)进行遵守执行统计法律法规等情况的问卷调查,开展统计执法"双随机"抽查,赴被

督察地区、部门进行实地调查了解;

(六)经国家统计局批准的其他方式。

第九条 统计督察工作一般按照以下程序进行:

(一)制定方案。国家统计局根据具体任务组建统计督察组,确定统计督察组组长、副组长、成员,明确督察组及其成员职责。统计督察组根据其职责制定实施方案,明确督察目的、对象、内容、方式、期限等。

(二)实地督察。统计督察组赴有关地区、部门督察前应当先收集了解督察对象有关统计工作的基本情况,并向被督察地区、部门送达统计督察通知书。统计督察组到达后应当向被督察地区、部门通报督察内容,严格按照督察实施方案开展督察。

(三)报告情况。统计督察组实地督察结束后应当在规定时间内形成书面督察报告以及督察意见书,经与督察对象沟通后,向国家统计局报告督察基本情况,反映发现的统计违纪违法问题,提出处理建议。

第十条 国家统计局应当及时听取统计督察组的督察情况汇报,研究提出处理意见。对涉及有关国家工作人员涉嫌统计违纪违法、应当依纪依法给予处分处理的,按照有关规定办理。

第十一条 国家统计局应当及时向被督察地区、部门反馈相关督察情况,指出有关统计工作问题,有针对性地提出整改意见,将督察意见书提供给被督察地区、部门,并将督察报告以及督察意见书移交中央纪委国家监委、中央组织部。其中,对各省、自治区、直辖市党委和政府以及国务院有关部门的督察意见应当报经党中央、国务院同意后再反馈。统计督察情况应当以适当方式向社会公开。

第十二条 被督察地区、部门收到统计督察组反馈意见后,应当对存在的问题认真整改落实,并在3个月内将整改情况反馈国家统计局。国家统计局应当以适当方式监督整改落实情况。

第十三条 督察中发现统计违纪违法问题和线索的,按照《统计违纪违法责任人处分处理建议办法》有关规定办理。

第十四条 国家统计局每年年初应当向党中央、国务院报告上年度统计督察情况。

第十五条 被督察地区、部门应当支持配合统计督察工作。被督察地区、部门领导班子成员应当自觉接受统计督察监督，积极配合统计督察组开展工作。督察涉及的相关人员有义务向统计督察组如实反映情况。

第十六条 被督察地区、部门及其工作人员违反规定不支持配合甚至拒绝、阻碍和干扰统计督察工作的，应当视为包庇、纵容统计违纪违法行为，依照有关规定严肃处理。

第十七条 统计督察组应当坚持实事求是，深入调查研究，全面准确了解情况，客观公正反映问题。

统计督察工作人员应当严格遵守政治纪律、组织纪律、廉洁纪律、工作纪律等有关纪律要求，有下列情形之一的，视情节轻重，给予批评教育、组织处理或者党纪政务处分；涉嫌犯罪的，移送

有关机关依法处理：

（一）对统计造假、弄虚作假问题瞒案不报、有案不查、查案不力，不如实报告统计督察情况，甚至隐瞒、歪曲、捏造事实的；

（二）泄露统计督察工作中知悉的国家秘密、商业秘密、个人信息及其工作秘密的；

（三）统计督察工作中超越权限造成不良后果的；

（四）违反中央八项规定精神，或者利用统计督察工作便利，谋取私利或者为他人谋取不正当利益的；

（五）有其他违反统计督察纪律行为的。

第十八条 国家统计局根据本规定制定具体实施办法。

第十九条 本规定由国家统计局负责解释。

第二十条 本规定自 2018 年 8 月 24 日起施行。（完）